

**ESPÍRITO
SANTO**

SECRETARIA DE ESTADO
DO PLANEJAMENTO

IPES

INSTITUTO DE APOIO À PESQUISA E AO
DESENVOLVIMENTO JONES DOS SANTOS NEVES

ESTATÍSTICAS DE COMERCIO EXTERIOR



ESPÍRITO SANTO - 1999

GOVERNO DO ESTADO DO ESPÍRITO SANTO
SECRETARIA DE ESTADO DO PLANEJAMENTO
INSTITUTO DE APOIO À PESQUISA E AO DESENVOLVIMENTO
JONES DOS SANTOS NEVES - IPES

ESTATÍSTICAS DE COMÉRCIO EXTERIOR DO ESTADO DO ESPÍRITO SANTO, 1999

GOVERNO DO ESTADO DO ESPÍRITO SANTO
José Ignácio Ferreira

SECRETARIA DE ESTADO DO PLANEJAMENTO
Ricardo Ferreira dos Santos

INSTITUTO DE APOIO À PESQUISA E AO DESENVOLVIMENTO
JONES DOS SANTOS NEVES
Guilherme Henrique Pereira

DIRETOR ADMINISTRATIVO E FINANCEIRO
Jussara Maria Chiappane

GERÊNCIA DE ESTUDOS ECONÔMICOS
Taurio L. Tessarolo

EQUIPE TÉCNICA
Rita Almeida de Carvalho Britto
Ronaldo José de M. Vincenzi

ESTAGIÁRIO
Wildson de Lima Ribeiro

EDITADO PELA GERÊNCIA DE PRODUTOS E
RELAÇÕES COM O MERCADO

Djalma José Vazzoler
Eni de Fátima D. Lima
Ivete Lúcia Orlandi Abrantes
Lastênio Scopel
Rita de Cassia S. Souza
Sandra Soares Marques Campeão

APRESENTAÇÃO

Dando prosseguimento à série de dados estatísticos de comércio exterior produzidos pelo Governo do Estado do Espírito Santo, através da SEPLAN e da ADERES, o Instituto de Apoio à Pesquisa e ao Desenvolvimento Jones dos Santos Neves (IPES) elaborou este documento em versão preliminar, que trata do desempenho desta importante atividade econômica em 1999.

O IPES, no exercício de seu papel de órgão produtor de dados estatísticos cujo principal objetivo é contribuir para ampliação do entendimento da realidade social e econômica do Espírito Santo, pretende com o presente trabalho dar início a um conjunto de ações relacionadas com esta atividade que serão incorporadas a sua estrutura. Serão elaborados boletins periódicos com as principais informações referentes à movimentação de carga por tipo de mercadoria, origem das importações e destino das exportações, identificando-se países e blocos econômicos, estabelecendo-se comparações do desempenho da economia capixaba e seu complexo portuário com o de outros estados da Federação.

Este trabalho está dividido em quatro blocos. No primeiro são apresentados dados consolidados de exportação e importação do setor com sua participação no estado e no Brasil, além da sua posição no ranking dos estados e dos portos.

O segundo bloco mostra estatísticas referentes ao complexo portuário em sua totalidade, considerando toda a movimentação realizada por empresas locais e de outros estados.

No terceiro bloco são apresentadas estatísticas referentes à movimentação realizada por empresas capixabas. Neste aspecto cabe uma importante consideração. No que se refere à importação, não é possível calcular com precisão o quantitativo de mercadorias efetivamente apropriadas pela economia local ou pela economia de outros estados, pois o sistema Alice considera como destino o endereço onde a empresa importadora está sediada. Esta questão pode ser solucionada apenas com a identificação da empresa importadora. Como os dados divulgados pelo Ministério do Desenvolvimento, Indústria e Comércio Exterior (MDIC) não permitem esta identificação, tal detalhamento ficará pendente.

No quarto bloco os dados são dispostos por capítulos, ou seja, por grupos de mercadorias.

Sempre que possível, procurou-se mostrar graficamente a evolução em relação ao ano anterior, e em algumas tabelas introduziu-se uma série mais abrangente para um entendimento mais aprofundado da dinâmica de cada atividade econômica.

SUMÁRIO**PÁGINA****APRESENTAÇÃO**

1. ASPECTOS METODOLÓGICOS.....	6
2. DESEMPENHO DO COMÉRCIO EXTERIOR CAPIXABA EM 1999 - SÍNTESE.....	7
3. DADOS GERAIS DO COMÉRCIO EXTERIOR DAS EMPRESAS E DOS PORTOS DO ESPÍRITO SANTO E BRASIL	10
Tabela 1. Evolução do comércio exterior do Espírito Santo - 1997-1999	10
Tabela 2. Evolução das exportações e importações das empresas do Espírito Santo-1990-1999	11
Tabela 3. Evolução das exportações e importações dos portos do Espírito Santo - 1993-1999.....	12
Tabela 4. Participação das empresas e dos portos do Espírito Santo no comércio exterior brasileiro - 1996-1999	13
Tabela 5. Exportações brasileiras por Estados - 1999	16
Tabela 6. Importações brasileiras por Estados -1999	18
Tabela 7. Exportações brasileiras por portos - 1999	20
Tabela 8. Importações brasileiras por portos - 1999	24
4. COMÉRCIO EXTERIOR DOS PORTOS DO ESPÍRITO SANTO	26
Tabela 9. Evolução das principais mercadorias exportadas pelos portos do Espírito Santo - 1997-1999	26
Tabela 10. Evolução das principais mercadorias importadas pelos portos do Espírito Santo - 1997-1999	28
Tabela 11. Exportação dos portos do Espírito Santo, segundo principais mercadorias e países de destino - 1998-1999	30
Tabela 12. Importações dos portos do Espírito Santo, segundo principais mercadorias e países de origem - 1998/1999	35
Tabela 13. Exportações de portos do Espírito Santo, segundo países - 1999.....	38
Tabela 14. Importações dos portos do Espírito Santo, segundo países - 1999.....	41
5. COMÉRCIO EXTERIOR DAS EMPRESAS DO ESPÍRITO SANTO.....	44
Tabela 15. Evolução das principais mercadorias exportadas pelas empresas do Espírito Santo - 1997-1999	44
Tabela 16. Evolução das principais mercadorias importadas pelas empresas do Espírito Santo - 1997-1999	46
Tabela 17. Exportação das empresas do Espírito Santo, segundo principais mercadorias e países de destino - 1998-1999	48
Tabela 18. Importações das empresas do Espírito Santo, segundo as principais mercadorias e países de origem - 1998-1999	52
Tabela 19. Exportações das empresas do Espírito Santo, segundo países - 1999.....	55
Tabela 20. Importações das empresas do Espírito Santo, segundo países - 1999.....	58
6. COMÉRCIO EXTERIOR, SEGUNDO GRUPO DE MERCADORIAS.....	61
Tabela 21. Exportações das empresas e dos portos do Espírito Santo e do Brasil, segundo principais capítulos – 1999.....	61
Tabela 22. Participação das exportações dos principais capítulos do Espírito Santo no total do Estado e no correspondente do Brasil – 1999.....	61
Tabela 23. Importações das empresas e portos do Espírito Santo e do Brasil, segundo principais capítulos –1999.....	62
Tabela 24. Participação das importações dos principais capítulos no total do Espírito Santo e no correspondente do Brasil - 1999	63
Tabela 25. Exportações das empresas e dos portos do Espírito Santo, segundo capítulos/NCM – 1998.....	64
Tabela 26. Exportações das empresas e dos portos do Espírito Santo, segundo capítulos/NCM – 1999.....	68

Tabela 27. Importações das empresas e dos portos do Espírito Santo, segundo capítulos/NCM – 1998.....	72
Tabela 28. Importação das empresas e dos portos do Espírito Santo, segundo capítulos/NCM - 1999	77

FIGURAS

Figura 1.a – Evolução da quantidade exportada pelos portos do ES - 1997-1999	10
Figura 1.b – Evolução do valor exportado pelos portos do ES - 1997-1999	10
Figura 2 – Evolução das exportações e importações das empresas do ES - 1990-1999	11
Figura 3. Evolução das exportações e importações dos portos do Espírito Santo - 1993-1999	12
Figura 4a - Participação (%) da quantidade exportada pelos portos do ES no Brasil - 1996-1999	14
Figura 4b - Participação (%) da quantidade importada pelos portos do ES no Brasil - 1996-1999	14
Figura 4c - Participação (%) do valor exportado pelos portos do ES no Brasil - 1996-1999	15
Figura 4d - Participação (%) do valor importado pelos portos do ES no Brasil - 1996-1999	15
Figura 5 – Exportações brasileiras por Estados - 1999	17
Figura 6 – Importações brasileiras por Estados - 1999	19
Figura 7 – Exportações brasileiras por portos - 1999	22
Figura 8 – Importações brasileiras por portos - 1999	25
Figura 9 – Exportações dos portos do Espírito Santo, segundo países - 1999.....	40

1.**ASPECTOS METODOLÓGICOS**

A principal fonte de dados utilizada no presente trabalho é o sistema ALICE (Análise das Informações do Comércio Exterior), criado pela Secretaria de Comércio Exterior do Ministério do Desenvolvimento, Indústria e Comércio Exterior, com o objetivo de modernizar o processo de disseminação de dados estatísticos das exportações e importações brasileiras.

O desenvolvimento do sistema ALICE se dá através de um trabalho comum da SECEX — como gestora dos dados — e do Serviço Federal de Processamento de Dados (SERPRO) como operacionalizador e suporte tecnológico do sistema.

Os nomes das mercadorias e dos capítulos (grupo de produtos) obedeceram à Nomenclatura Comum do Mercosul (NCM), alterada pelo Decreto n.º 2.376/97.

Para que se tenha uma maior visibilidade da produção capixaba voltada para o comércio exterior, este trabalho foi dividido em importações e exportações das empresas capixabas e dos portos do Espírito Santo, já que o último abrange, além da movimentação das empresas locais, as mercadorias originadas ou destinadas a outros estados.

2. DESEMPENHO DO COMÉRCIO EXTERIOR CAPIXABA EM 1999 - SÍNTESE

EXPORTAÇÕES

No ano de 1999 as exportações das empresas capixabas representavam 5,1% do valor das exportações do Brasil, contra uma participação de 4,7% em 1998. No que diz respeito ao total das exportações através dos portos locais, verifica-se uma queda de 11,21% para 10,72% no tocante a sua participação na exportação nacional.

Entre as mercadorias exportadas pelas empresas capixabas destacam-se: *outros semimanufaturados de ferro e aço*, com 28% das exportações; *minérios de ferro aglomerados*, com 26%; *pasta de madeira*, com 20%; e *café em grãos*, com 13%. No entanto, é interessante notar que dentre estas apenas a pasta de madeira apresentou crescimento no período 1998/1999 (20%); as demais apresentaram decréscimo.

Os maiores compradores das mercadorias capixabas exportadas foram:

- 1º- Estados Unidos — 34% das exportações totais, 58% dos semimanufaturados, 35% da pasta de madeira, 35% do café, 77% do granito talhado e 66% do ferro fundido bruto.
- 2º- Itália — 8% das exportações totais, 51% de granitos trabalhados, 21% de minérios de ferro aglomerados e 13% do ferro fundido bruto não ligado.
- 3º- Bélgica — 6% das exportações, sendo 7% de outros semimanufaturados, 15% da pasta de madeira e 10% de semimanufaturados de outras ligas.
- 4º- Coreia do Sul — 5% das exportações, sendo 10% relativos a outros semimanufaturados, 8% a minérios de ferro aglomerados e 3% a pasta de madeira.
- 5º- Japão — 4% das exportações, sendo 12% relativos ao minério de ferro aglomerado e 4% a pasta de madeira.

Na pauta de exportações pelos portos capixabas, no ano de 1999, destacaram-se as seguintes mercadorias:

Minérios de ferro aglomerados – 20% das exportações, sendo que 14% foram para a Itália, 12% para Alemanha e 9% para os Estados Unidos.

Pasta de madeira — 17% das exportações, 31% para os Estados Unidos, 16% para o Japão e 14% para a Bélgica.

Outros semimanufaturados de ferro/aço — 15% das exportações, 55% para os Estados Unidos, 12% para a Coreia do Sul, 9% para Taiwan e 6% para a Bélgica.

Minérios de ferro não aglomerados — 13% das exportações, 16% para a China, 14% para a Alemanha, 14% para o Japão e 11% para a Bélgica.

Café em grãos — 8% do total das exportações, 31% para os Estados Unidos, 14% para a Eslovênia, e 11% para a Grécia.

Os principais países compradores das mercadorias embarcadas pelo complexo portuário capixaba em 1999 foram:

1º- Estados Unidos: 25%.

2º- Japão: 7%

3º- Alemanha: 6%

4º- Bélgica: 6%

5º- Itália: 6% .

Dentre as dez principais mercadorias, as que apresentaram crescimento no período 1998/99, na exportação do complexo portuário, foram apenas as seguintes: *semimanufaturados de outras ligas*, que cresceram 170%; *“billets” de ferro e aço*, com elevação de 17%; e a *pasta de madeira*, 16%. As demais apresentaram decréscimo em seus valores no período considerado. No entanto, no ranking dos estados manteve o mesmo segundo lugar de 1998, o que pode ser um indicador de que esta queda não seja um fenômeno apenas local.

IMPORTAÇÕES

No período 1998/99 verificou-se uma queda de 6,64 para 5,31% na participação das importações dos portos capixabas no total do país. O seu valor também apresentou queda neste período, de 5,7 para 5,1 bilhões de dólares. Dentre as dez principais mercadorias importadas, apenas três não apresentaram decréscimo no período: *chapas de alumínio*, *trigo* e *leite em pó integral*, que cresceram, respectivamente, 29%, 11% e 3%.

Dentre as principais mercadorias importadas destacam-se:

Automóveis motor a explosão 1500<cm3>=3000: detêm 11% das importações, que são originárias, principalmente, da Argentina (47%), Japão (22%) e Alemanha (10%).

Hulhas: detêm 11% das importações, que são originárias, principalmente, dos Estados Unidos (38%), Austrália (28%) e Canadá (10%).

Outros automóveis motor a diesel: detêm 8% das importações, originárias principalmente da Argentina (97%).

Automóveis motor a explosão cm³>3000: detêm 4,4% das importações, originárias principalmente da Argentina (43%), Alemanha (34%) e dos Estados Unidos (13%).

Leite em pó integral: 3% das importações, sendo 90% da Argentina e 10% do Uruguai.

Os países donde originam-se a maior parte destas importações são:

1^a- Argentina – 26%

2^o- EUA – 16%

3^o- Itália – 9%

4^a- Japão – 8%

5^o- Alemanha – 6%

6^o- Coreia do Sul – 4% .

3. DADOS GERAIS DO COMÉRCIO EXTERIOR DAS EMPRESAS E DOS PORTOS DO ESPÍRITO SANTO E BRASIL

Tabela 1. Evolução do comércio exterior do Espírito Santo - 1997-1999

Especificação	1997		1998		1999	
	1000 US\$ (FOB)	(T)	1000 US\$ (FOB)	(T)	1000 US\$ (FOB)	(T)
Exportações das empresas ES	2.547.246	26.928.845	2.408.534	24.959.093	2.447.098	27.774.782
Exportações dos portos do ES	5.402.122	82.100.353	5.735.205	96.300.492	5.149.016	89.606.079
Importações das empresas do ES	4.283.597	8.124.229	3.469.978	5.578.593	2.618.973	4.868.890
Importações dos portos do ES	4.608.124	10.840.493	3.833.074	11.137.915	2.611.070	10.479.294

Fonte: MDIC/SECEX

Nota: Elaboração: IPES.

Figura 1.a – Evolução da quantidade exportada pelos portos do ES - 1997-1999



Figura 1.b – Evolução do valor exportado pelos portos do ES - 1997-1999



Tabela 2. Evolução das exportações e importações das empresas do Espírito Santo - 1990-1999

Anos	Exportações		Importações	
	1000 US\$ (FOB)	Variação sobre o ano anterior (%)	1000 US\$ (FOB)	Variação sobre o ano anterior (%)
1990	1.414.726		595.789	
1991	1.694.221	19,76%	763.989	28,23%
1992	1.657.510	-2,17%	794.096	3,94%
1993	1.748.115	5,47%	1.205.192	51,77%
1994	2.301.552	31,66%	1.938.366	60,83%
1995	2.748.708	19,43%	3.718.668	91,85%
1996	2.454.259	-10,71%	3.137.639	-15,62%
1997	2.547.246	3,79%	4.345.830	38,51%
1998	2.408.534	-5,45%	3.469.978	-20,15%
1999	2.447.098	1,60%	2.618.973	-24,52%

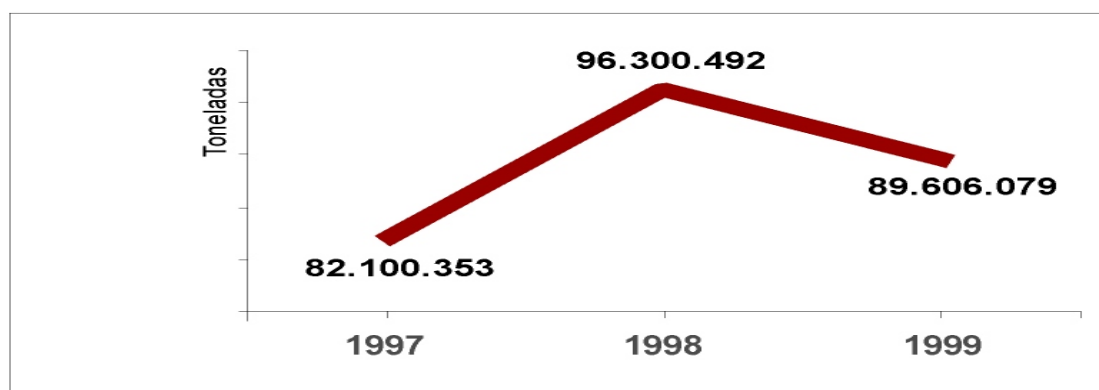
Fonte: MDIC/SECEX

Nota: Elaboração: IPES.

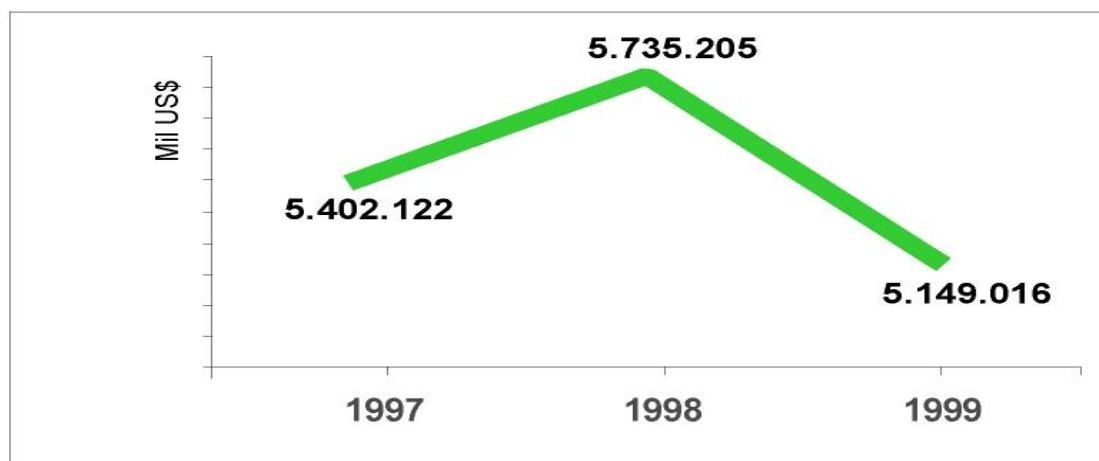
Figura 2 – Evolução das exportações e importações das empresas do ES - 1990-1999

Em mil US\$



Tabela 3. Evolução das exportações e importações dos portos do Espírito Santo - 1993-1999

Anos	Exportações		Importações	
	1000 US\$ (FOB)	Varição sobre o ano anterior (%)	1000 US\$ (FOB)	Varição sobre o ano anterior (%)
1993	2.662.852			
1994	5.057.077	89,91%	2.099.786	
1995	5.867.576	16,03%	3.791.286	80,56%
1996	5.331.915	-9,13%	3.360.387	-11,37%
1997	5.402.122	1,32%	4.688.752	39,53%
1998	5.735.205	6,17%	3.833.074	-18,25%
1999	5.149.016	-10,22%	2.611.070	-31,88%

Fonte: MDIC/SECEX

Nota: Elaboração: IPES

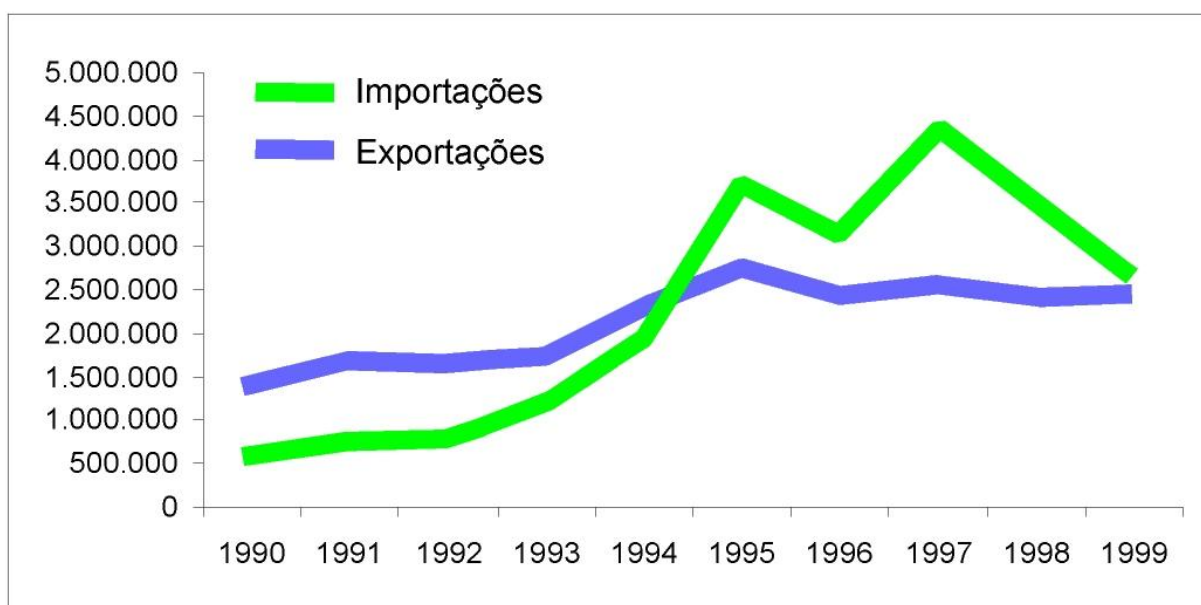
Figura 3. Evolução das exportações e importações dos portos do Espírito Santo - 1993-1999

Em mil US\$



Tabela 4. Participação das empresas e dos portos do Espírito Santo no comércio exterior brasileiro - 1996-1999

Item	1996		1997		1998		1999	
	ES	Portos ES	ES	Portos ES	ES	Portos ES	ES	Portos ES
% da quantidade exportada pelo país	12,51	40,59	12,89	39,31	10,84	41,82	12,15	39,19
% da quantidade importada pelo país	8,69	9,50	9,30	12,62	6,12	12,21	5,69	12,25
% do valor exportado pelo país	5,14	11,17	4,81	10,20	4,71	11,21	5,10	10,72
% do valor importado pelo país	5,88	6,30	7,07	7,63	6,01	6,64	5,32	5,31
Posição no ranking (valor)								
Exportações	6º	2º	6º	2º	6º	2º	6º	2º
Importações	5º	4º	4º	2º	6º	5º	7º	6º
Participação no comércio exterior do país (valor)	5,53	8,60	6,02	8,82	5,40	8,79	5,21	7,98
Participação no comércio exterior do país (quantidade)	11,16	29,63	11,80	31,17	9,50	33,42	10,39	31,86

Fonte: MDIC/SECEX

Nota: Elaboração: IPES.

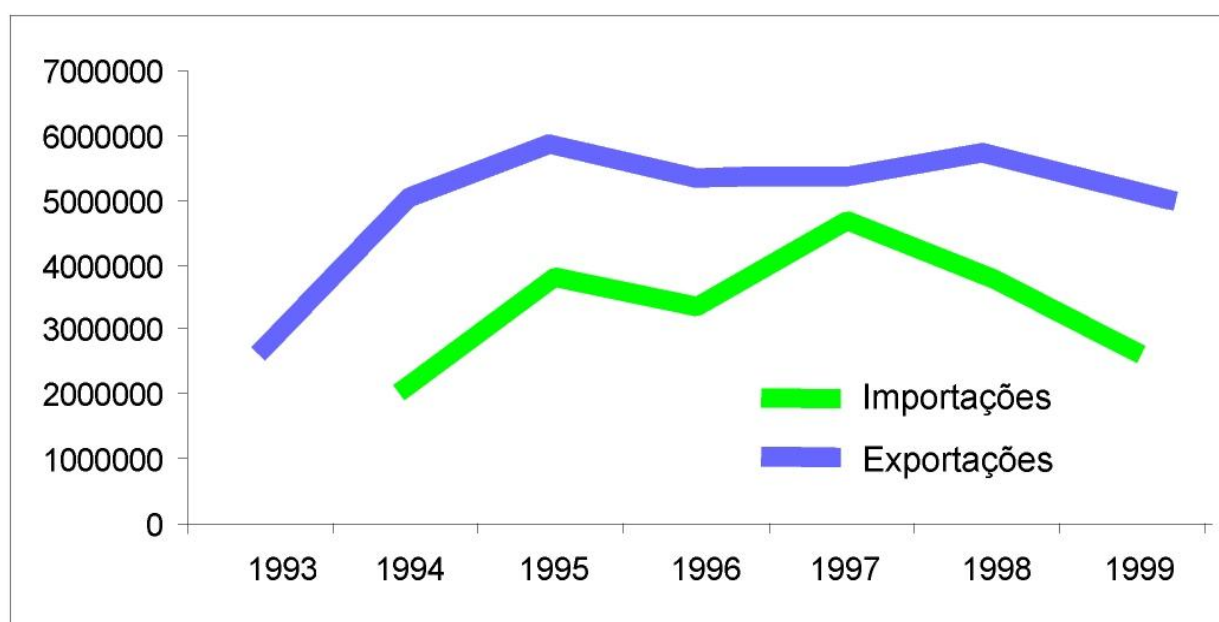
Figura 4a - Participação (%) da quantidade exportada pelos portos do ES no Brasil - 1996-1999



Figura 4b - Participação (%) da quantidade importada pelos portos do ES no Brasil - 1996-1999



Figura 4c - Participação (%) do valor exportado pelos portos do ES no Brasil - 1996-1999

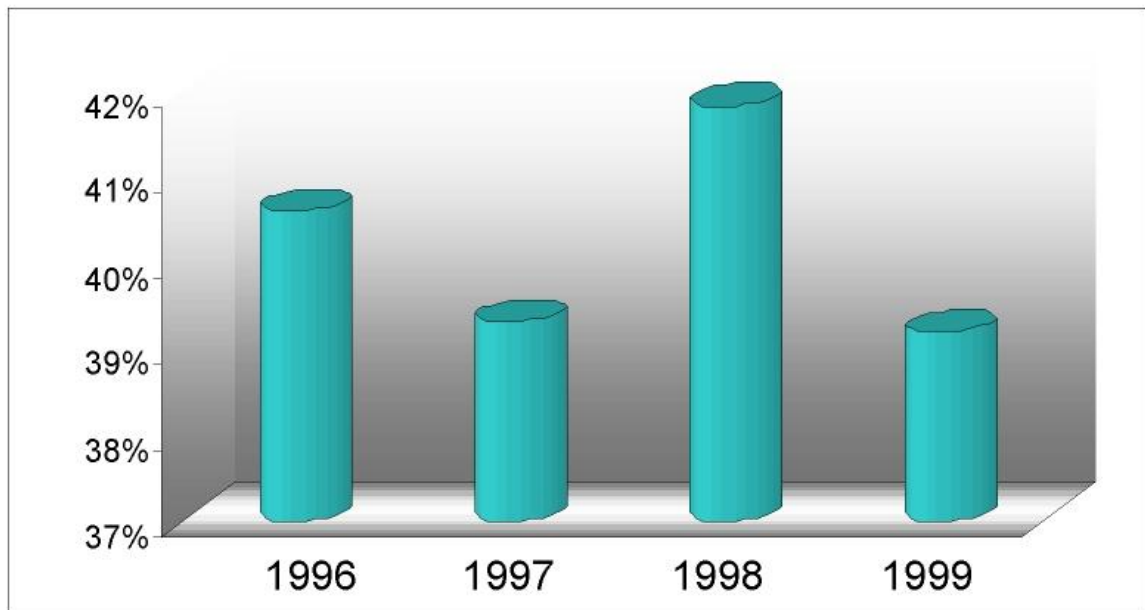

Figura 4d - Participação (%) do valor importado pelos portos do ES no Brasil – 1996-1999

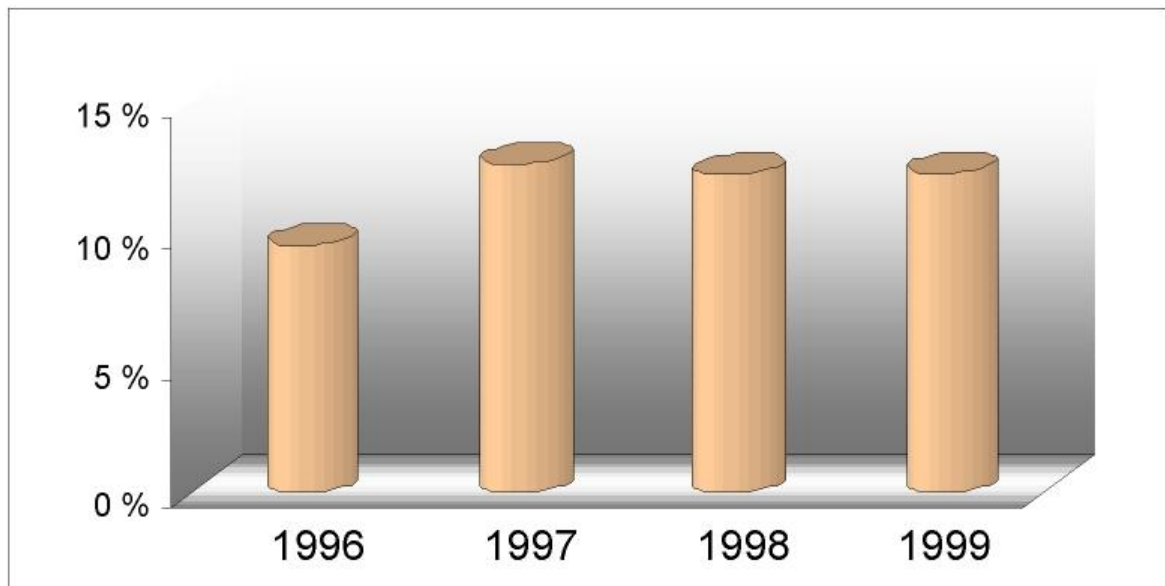

Tabela 5. Exportações brasileiras por Estados - 1999

Estados	1000 US\$ (FOB)	(t)
São Paulo	17.541.838	21.633.247
Minas Gerais	6.382.001	86.459.814
Rio Grande do Sul	4.998.720	6.352.417
Paraná	3.932.564	12.424.087
Santa Catarina	2.567.364	2.733.085
Espírito Santo	2.447.098	27.774.782
Pará	2.135.947	47.974.496
Rio de Janeiro	1.640.815	3.937.870
Bahia	1.581.146	4.649.673
Mato Grosso	741.095	3.453.242
Subtotal	43.968.587	217.392.712
Maranhão	662.962	1.942.917
Amazonas	429.451	159.927
Mercadoria Nacionalizada	371.697	17.510
Não Consta Tabela	754.141	2.271.876
Ceará	371.206	158.968
Goiás	325.885	1.036.603
Pernambuco	265.878	710.917
Alagoas	224.948	1.143.977
Mato Grosso do Sul	218.323	2.182.459
Rio Grande do Norte	115.473	672.149
Paraíba	62.685	87.515
Rondônia	55.652	102.722
Piauí	49.138	32.338
Reexportação	48.390	6.314
Amapá	45.028	593.824
Sergipe	21.958	50.980
Distrito Federal	9.012	43.924
Tocantins	8.024	21.610
Roraima	1.713	11.547
Acre	1.294	3.024
Subtotal	4.042.857	11.251.104
Total Geral	48.011.444	228.643.816

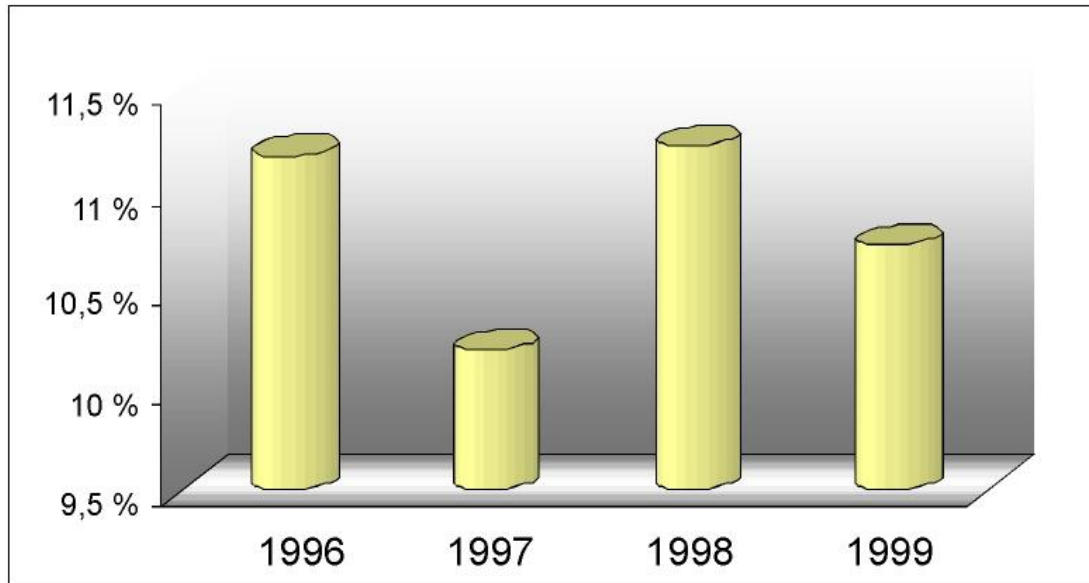
Fonte: MDIC/SECEX

Nota: Elaboração: IPES.

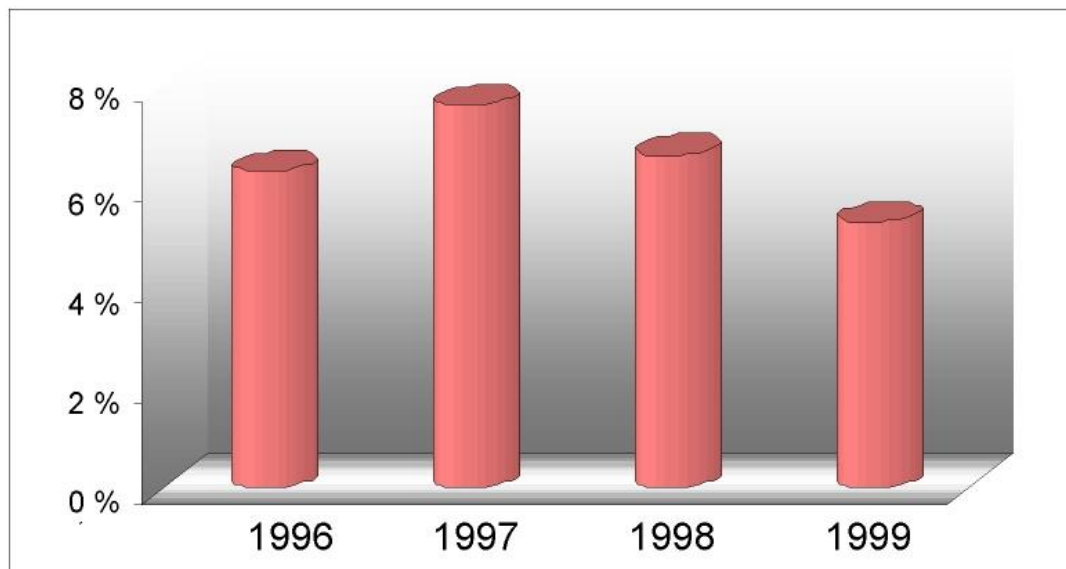
Figura 5 – Exportações brasileiras por Estados - 1999

Em mil US\$



Tabela 6. Importações brasileiras por Estados -1999

Estados	1000 US\$ (FOB)	(t)
São Paulo	23.311.130	22.161.615
Rio de Janeiro	4.361.610	12.756.631
Paraná	3.699.644	7.748.933
Rio Grande do Sul	3.273.482	9.519.164
Minas Gerais	2.924.547	6.118.531
Amazonas	2.875.587	2.303.622
Espírito Santo	2.619.305	4.868.849
Bahia	1.467.885	5.526.956
Santa Catarina	881.012	1.055.371
Pernambuco	735.319	2.756.747
Subtotal	46.149.520	74.816.418
Distrito Federal	666.356	173.931
Ceará	573.471	2.479.045
Maranhão	367.135	2.479.009
Zona não Declarada	324.903	2.578.805
Goiás	318.345	415.892
Pará	170.891	783.280
Mato Grosso	154.420	170.648
Paraíba	128.342	390.801
Sergipe	97.129	328.402
Rio Grande do Norte	84.280	48.875
Alagoas	60.355	292.115
Mato Grosso do Sul	57.300	414.622
Tocantins	22.464	46.925
Amapá	22.051	74.957
Piauí	12.805	7.626
Rondônia	5.112	6.435
Roraima	1.514	15.482
Acre	740	1.783
Subtotal	3.067.613	10.708.633
Total	49.217.132	85.525.051

Fonte: MDIC/SECEX

Nota: Elaboração: IPES.

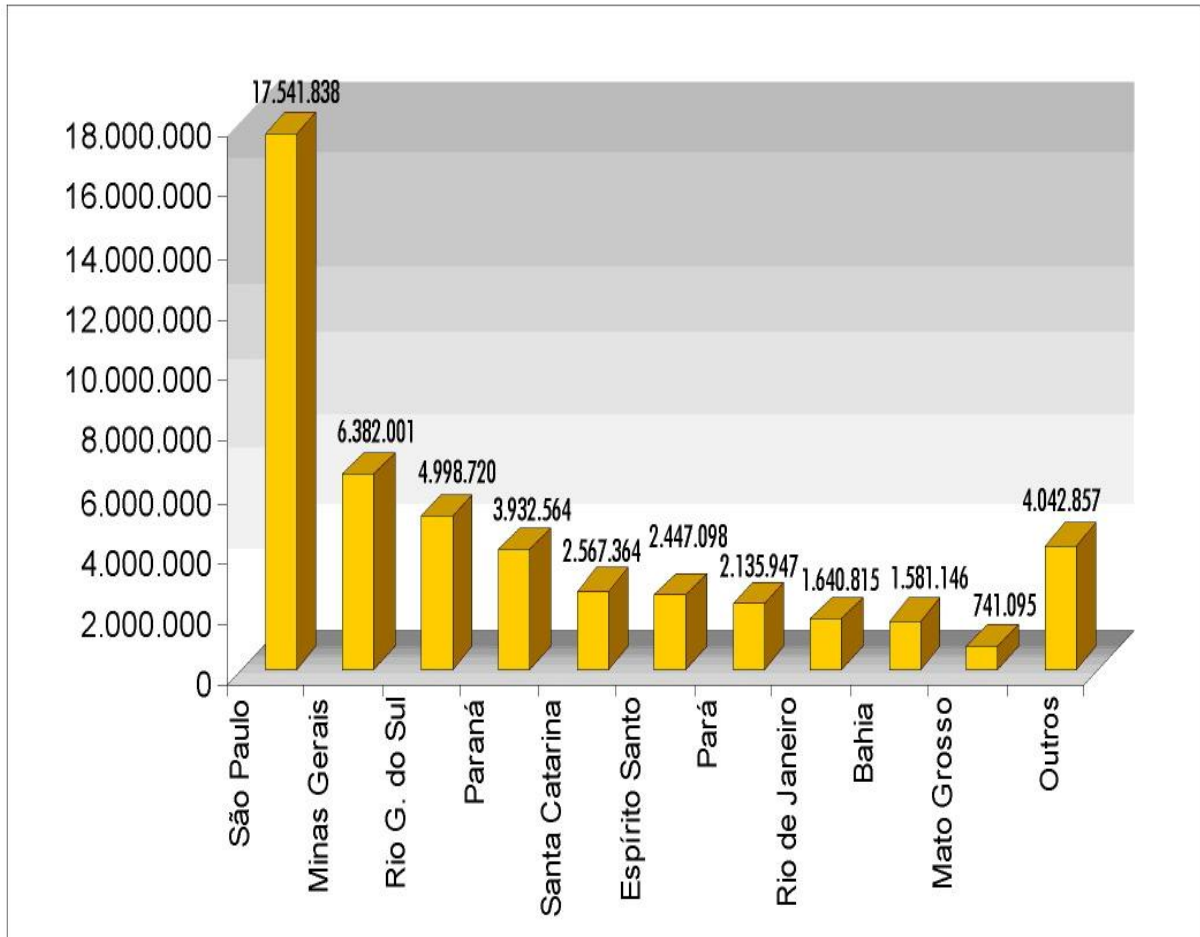
Figura 6 – Importações brasileiras por Estados - 1999

Tabela 7. Exportações brasileiras por portos - 1999

Portos	1000 US\$ (FOB)	(t)
Santos	13.233.220	20.172.808
Vitória	5.149.016	89.606.079
Paranaguá	3.433.103	1.353.926
Rio Grande	3.396.995	5.447.915
Rio de Janeiro	3.064.983	4.035.622
São Paulo - Aeroporto	2.497.139	1.219.810
Uraguaiana	2.682.656	1.685.001
São Francisco do Sul	1.665.128	3.261.145
São Luís	1.388.614	42.481.002
Itajaí	1.191.595	1.216.548
Subtotal	37.702.450	182.665.190
NÃO DECLARADO	2.726.625	6.184.817
Foz do Iguaçu	854.848	1.002.936
Belém	878.679	653.744
Campinas - Aeroporto	745.744	162.288
Salvador	724.366	1.008.880
Rio de Janeiro - Aeroporto	653.349	416.571
Sepetiba (Nova Iguaçu)	499.479	24.547
MANAUS - AEROPORTO	411.325	851.834
Fortaleza	406.214	185.268
Chui	395.685	344.185
Corumba	297.340	1.717.318
São Borja	253.491	56.377
Macéio	205.491	1.129.194
Recifé	161.095	669.558
Caceres	139.599	213.044
Porto Alegre - Aeroporto	125.147	13.638
Santarém	111.372	4.451.700
Jaguarão	105.763	108.539
Santana Do Livramento	82.350	88.447
Ílheus	71.790	337.643
Dionísio Cerqueira	67.354	112.119
Natal	57.949	619.720

continua

Tabela 7. Exportações brasileiras por portos - 1999

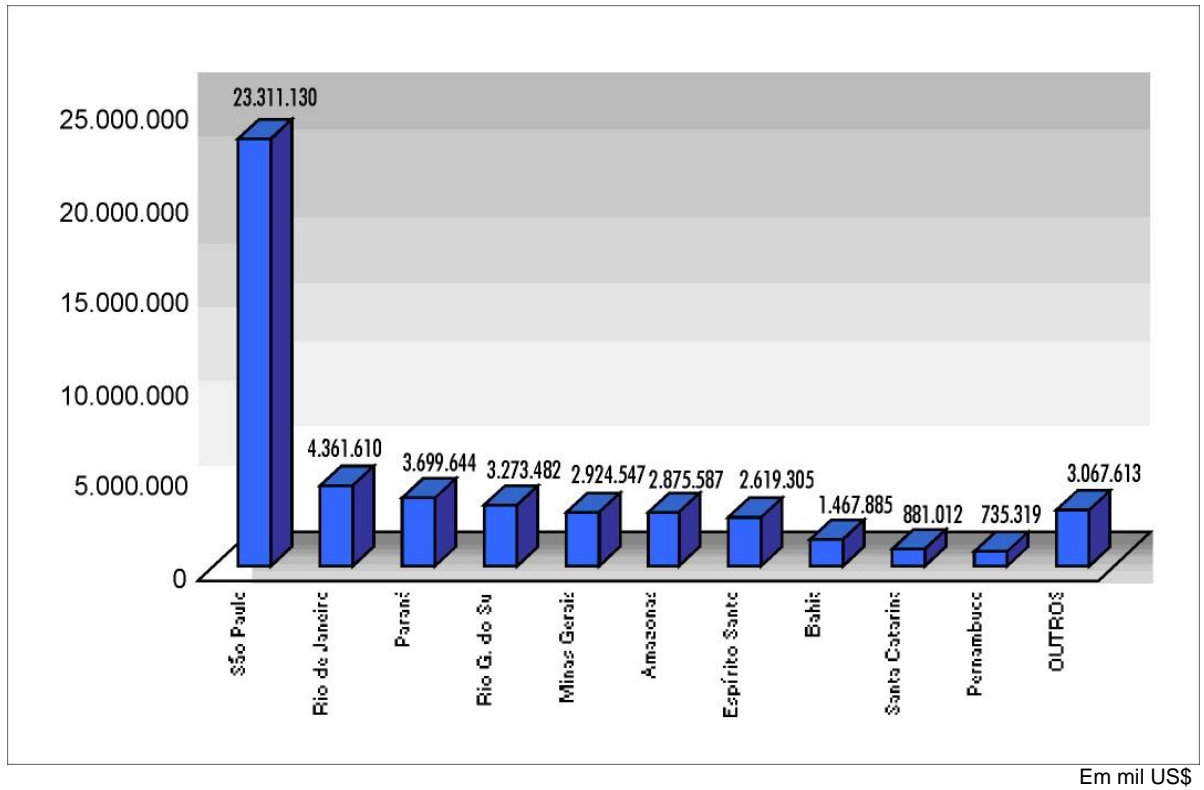
conclusão

Portos	1000 US\$ (FOB)	(t)
São Sebastião	57.038	360.928
Porto Alegre	49.313	123.456
Ponta Pora	42.941	93.064
Confins - Aeroporto	42.705	5.912
Cabedelo	34.697	80.029
Porto Xavier	24.699	25.866
Aracajú	2.444	258.845
Guajara - Mirim	14.289	48.025
Macapá	10.732	688
Boa Vista	8.920	22
Guaiara	8.626	11.352
Salvador - Aeroporto	390	2.754
Porto Murtinho	378	24.800
Nitéroi	2.819	10.766
Brasília	2.692	18.400
Brasília - Aeroporto	67	1.833
Mundo Novo (Coronel Renato)	46	1.795
Bela Vista	322	952
Areia Branca	316	32.406
Tabatinga - Aeroporto	302	358
Porto Velho	164	10
Cuiabá	38	89
Campo Grande - Aeroporto	34	85
Goiânia - Aeroporto	29	59
Rio Branco	4	8
Belém - Aeroporto	2	0
Joinville - Aeroporto	2	4
Subtotal	7.582.370	39.793.809
Total	45.284.819	222.458.999

Fonte: MDIC/SECEX

Figura 7 – Exportações brasileiras por portos - 1999

Em mil US\$



Tabela 8. Importações brasileiras por portos - 1999

Portos	1000 US\$ (FOB)	(t)
Santos	12.517.635	13.521.380
Campinas - Aeroporto	6.183.775	72.510
Rio de Janeiro	3.286.279	2.452.962
São Paulo - Aeroporto	3.264.272	53.187
Manaus - Aeroporto	2.877.097	2.314.938
Vitória	2.611.071	10.479.294
Paranagua	2.480.782	3.761.632
Uruguaia	1.626.318	1.249.667
Rio Grande	1.568.524	2.852.742
Rio de Janeiro - Aeroporto	1.519.634	17.360
Subtotal	37.935.388	36.775.673
Não Declarado	2.226.972	7.897.472
São Sebastião	1.173.582	8.809.127
Sepetiba (Nova Iguaçu)	1.009.073	10.910.397
Porto Alegre	790.906	5.420.438
Foz do Iguaçu	780.561	1.622.841
Itajaí	628.765	315.055
Fortaleza	575.067	2.417.321
São Francisco do Sul	563.120	3.420.994
Salvador	535.886	633.660
São Luis	365.422	2.480.823
Brasiléia	356.877	642
Chuí	353.315	295.962
Confins - Aeroporto	304.862	7.398
Porto Alegre - Aeroporto	269.587	5.901
Recife	222.003	1.024.420
Jaguarão	195.058	295.282
São Borja	190.089	98.346
Cabedelo	115.456	430.968
Ilhéus	97.842	167.315
Belém	96.115	412.468
Santana do Livramento	73.985	149.847
Macapá	57.208	74.695
Dionísio Cerqueira	56.062	164.549
Macéio	40.366	305.354

continua

Tabela 8. Importações brasileiras por portos – 1999

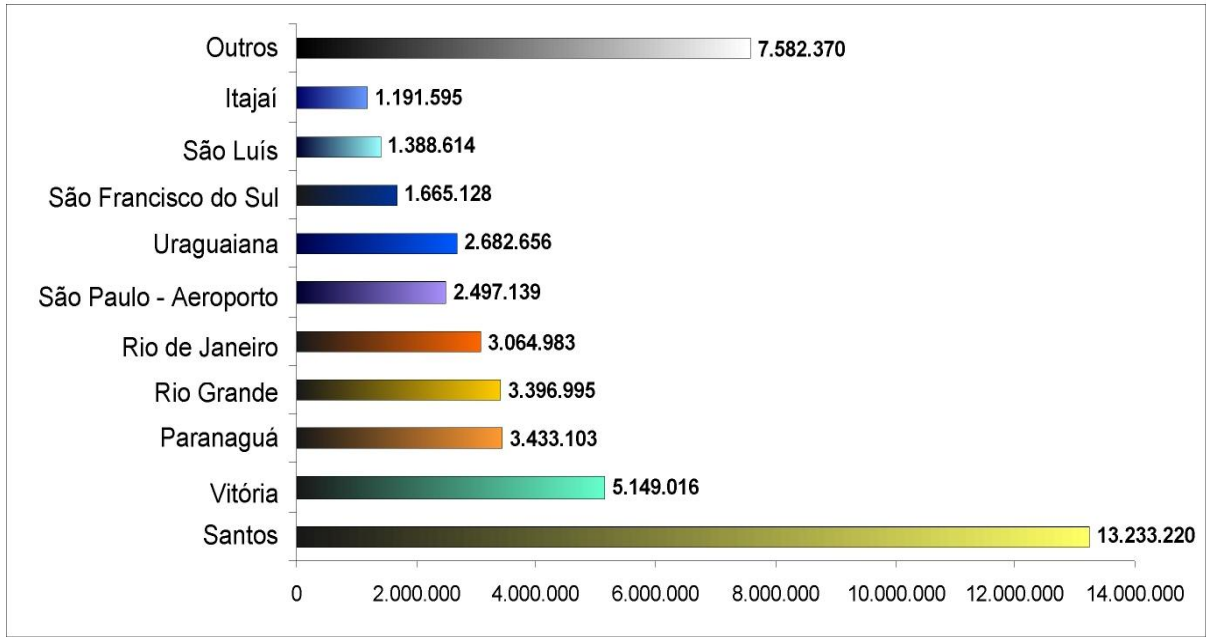
Portos	conclusão	
	1000 US\$ (FOB)	(t)
Guaira	31.685	254.325
Itaqui	27.582	149.902
Corumba	26.047	333.912
Natal	22.686	5.230
Ponta Porã	22.313	61.304
Aracajú	15.488	256.762
Porto Xavier	14.982	130.189
Nitéroi	14.399	119.857
Caceres	12.072	22.852
Mundo Novo (Coronel Renato)	3.331	17.658
Boa Vista	3.128	5
Antonina	2.981	21.144
Imbituba	2.647	10.787
Belém - Aeroporto	1.858	362
Porto Murinho	602	889
Guajara - Mirim	545	187
Bela Vista	306	2.373
Salvador - Aeroporto	251	33
Santarém	240	17
Barra do Quaraí	149	46
Brasiléia	130	238
Florianópolis	62	0,599
Pelotas	33	15
Belo Horizonte - Aeroporto	18	0,104
Rio Branco	14	2
Goiânia - Aeroporto	10	0,063
Cruzeiro do Sul - Aeroporto	6	13
Campo Grande - Aeroporto	2	0,017
Subtotal	11.281.745	48.749.378
Total	49.217.132	85.525.051

Fonte: MDIC/SECEX

Nota:Elaboração: IPES.

Figura 8 – Importações brasileiras por portos - 1999

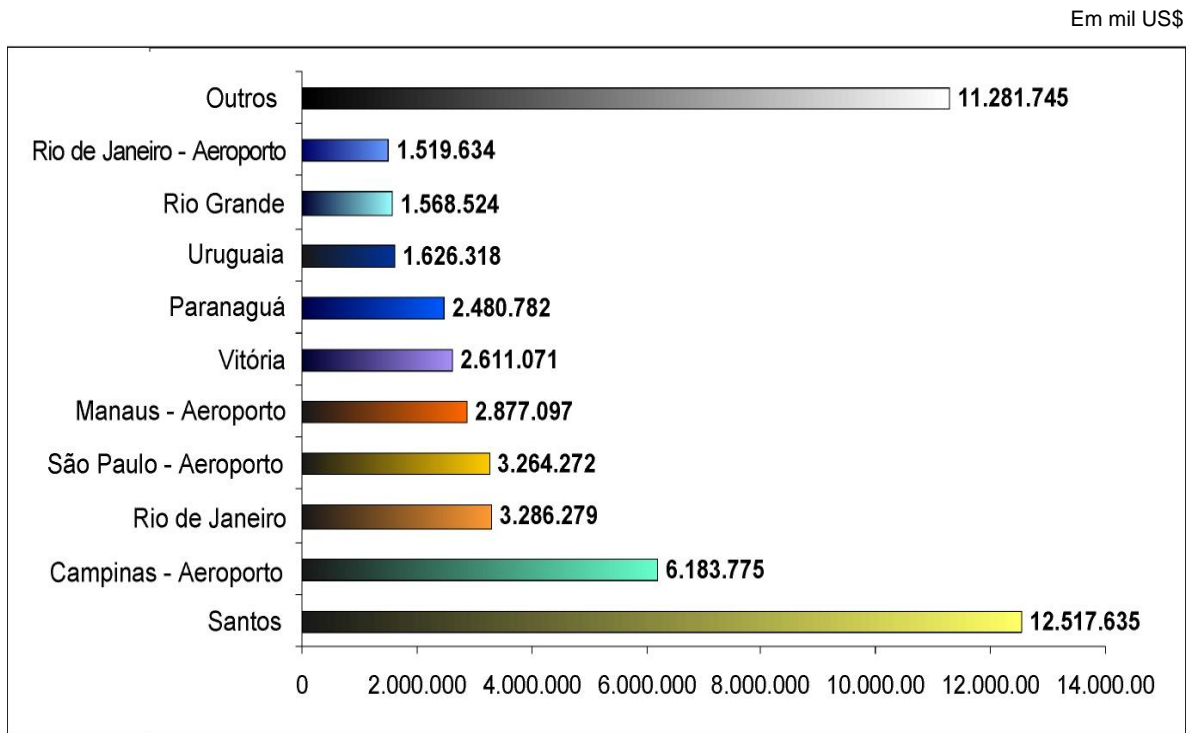

4. COMÉRCIO EXTERIOR DOS PORTOS DO ESPÍRITO SANTO

Tabela 9. Evolução das principais mercadorias exportadas pelos portos do Espírito Santo - 1997-1999

Mercadoria	Ano	1000 US\$ (FOB)		(t)	
		Valor	%	Quant.	%
Minérios de ferro aglomerados e seus concentrados	1997	992.652	18,4	28.773.328	35,0
	1998	1.150.193	20,1	33.302.061	34,6
	1999	1.015.640	19,7	33.513.792	37,4
Pasta química madeira de n/coníferas à soda sulfato	1997	802.406	14,9	2.000.537	2,4
	1998	764.721	13,3	2.058.530	2,1
	1999	883.565	17,2	2.241.036	2,5
Outros produtos semimanufaturados ferro/aço C<0,25%, seção transversal	1997	915.147	16,9	3.710.071	4,5
	1998	844.637	14,7	3.687.606	3,8
	1999	772.804	15,0	4.720.904	5,3
Minérios de ferro não aglomerados	1997	704.515	13,0	41.324.434	50,3
	1998	888.032	15,5	50.379.959	52,3
	1999	662.810	12,9	41.703.916	46,5
Café não torrado, não descafeinado, em grãos	1997	381.090	7,1	148.711	0,2
	1998	484.903	8,5	235.446	0,2
	1999	427.267	8,3	294.567	0,3
Ferro fundido bruto não ligado, c/peso<=0,5%	1997	245.435	4,5	1.586.876	1,9
	1998	282.829	4,9	1.948.234	2,0
	1999	199.030	3,9	1.820.539	2,0
Billets de ferro/aço, C>0,25%, seção transversal quadrada	1997	282.378	5,2	1.093.350	1,3
	1998	127.019	2,2	538.049	0,6
	1999	148.777	2,9	802.681	0,9

continua

Tabela 9. Evolução das principais mercadorias exportadas pelos portos do Espírito Santo - 1997-1999

Mercadoria	Ano	1000 US\$ (FOB)		conclusão (t)	
		Valor	%	Quant.	%
Bagaços e outros resíduos sólidos, da extração do óleo de soja	1997	121.821	2,3	484.254	0,6
	1998	133.603	2,3	803.579	0,8
	1999	124.485	2,4	870.766	1,0
Outros granitos trabalhos	1997	84.191	1,6	576.346	0,7
	1998	90.810	1,6	621.745	0,6
	1999	79.741	1,5	549.653	0,6
Outros grãos de soja, mesmo triturados	1997	141.833	2,6	487.674	0,6
	1998	115.144	2,0	489.096	0,5
	1999	68.964	1,3	393.856	0,4
Produtos semimanufaturados, de outras ligas de aços	1997	10.923	0,2	28.658	0,0
	1998	23.801	0,4	68.283	0,1
	1999	64.307	1,2	321.504	0,4
Papel e cartão, não revestidos, dos tipos utilizados para escrita	1997	73.327	1,4	123.155	0,2
	1998	68.689	1,2	113.937	0,1
	1999	58.557	1,1	114.023	0,1
Subtotal	1997	4.755.718	88,0	80.337.395	97,9
	1998	4.974.379	86,7	94.246.523	97,9
	1999	4.505.948	87,5	87.347.236	97,5
Outras	1997	646.404	12,0	1.762.959	2,1
	1998	760.826	13,3	2.053.968	2,1
	1999	643.068	12,5	2.258.843	2,5
Total	1997	5.402.122	100,0	82.100.353	100,0
	1998	5.735.205	100,0	96.300.492	100,0
	1999	5.149.016	100,0	89.606.079	100,0

Fonte: MDIC/SECEX

Nota: Elaboração: IPES

Tabela 10. Evolução das principais mercadorias importadas pelos portos do Espírito Santo - 1997-1999

Mercadoria	Ano	US\$ (FOB)		Quantidade	
		Valor	%	T	%
Automóveis c/motor explosão, 1500 < CM3 < =3000 unidade	1997	1.456.653	31,6	161.808	1,5
	1998	658.602	17,2	74.794	0,7
	1999	291.919	11,2	33.206	0,3
Outros hulhas, mesmo em pó, mas não aglomerada	1997	354.890	7,7	7.569.287	69,8
	1998	340.815	8,9	7.552.052	67,8
	1999	281.608	10,8	7.215.512	68,9
Outros veículos automóveis para transporte de mercadorias	1997	278.216	6,0	32.824	0,3
	1998	384.827	10,0	43.305	0,4
	1999	201.649	7,7	22.721	0,2
Automóveis de passageiros c/motor explosão, CM3>3000	1997	147.410	3,2	11.563	0,1
	1998	169.287	4,4	14.125	0,1
	1999	116.054	4,4	8.431	0,1
Leite integral	1997	42.601	0,9	25.989	0,2
	1998	81.090	2,1	46.805	0,4
	1999	83.196	3,2	55.860	0,5
Outras espécies de trigo e misturas de trigo com centeio	1997	55.193	1,2	333.390	3,1
	1998	64.420	1,7	520.971	4,7
	1999	71.541	2,7	606.386	5,8
Cátodos de cobre refinado/seus elementos	1997	38.999	0,8	11.153	0,1
	1998	97.687	2,5	53.133	0,5
	1999	64.904	2,5	39.300	0,4
Malte não torrado, inteiro ou partido	1997	78.548	1,7	222.255	2,1
	1998	65.382	1,7	222.992	2,0
	1999	47.537	1,8	209.250	2,0
Outros automóveis para transporte de mercadorias de peso em carga inferior a 5 toneladas	1997	59.298	1,3	7.182	0,1
	1998	50.421	1,3	6.225	0,1
	1999	47.477	1,8	5.943	0,1
Coques de hulha, de linhita ou de turfa	1997	71.541	1,6	832.724	7,7
	1998	74.033	1,9	835.640	7,5
	1999	46.904	1,8	484.437	4,6

continua

Tabela 10. Evolução das principais mercadorias importadas pelos portos do Espírito Santo - 1997-1999

Mercadoria	Ano	US\$ (FOB)		Quantidade		conclusão
		Valor	%	T	%	
Chapas e tiras de ligas de alumínio	1997	21.299	0,5	9.393	0,1	
	1998	36.217	0,9	16.029	0,1	
	1999	46.714	1,8	21.816	0,2	
Veículos automóveis para transporte de mercadorias, "dumpers" para serem utilizados fora de rodovias	1997	155.729	3,4	30.092	0,3	
	1998	158.208	4,1	28.918	0,3	
	1999	45.269	1,7	11.928	0,1	
Subtotal	1997	2.760.380	59,9	9.247.659	85,3	
	1998	2.180.987	56,9	9.414.989	84,5	
	1999	1.344.774	51,5	8.714.789	83,2	
Outras	1997	1.847.744	40,1	1.592.834	14,7	
	1998	1.652.087	43,1	1.722.926	15,5	
	1999	1.266.298	48,5	1.764.505	16,8	
Total	1997	4.608.124	100,0	10.840.493	100,0	
	1998	3.833.074	100,0	11.137.915	100,0	
	1999	2.611.071	100,0	10.479.294	100,0	

Fonte: MDIC/SECEX

Nota: Elaboração: IPES

Tabela 11. Exportação dos portos do Espírito Santo, segundo principais mercadorias e países de destino - 1998-1999

2601.12.00 - Minérios de ferro aglomerados e seus concentrados

Países de Destino	1998				1999			
	1000 US\$ (FOB)	%	(t)	%	1000 US\$ (FOB)	%	(t)	%
ITALIA	120.736	10,50	3.645.030	10,95	137.722	13,56	4.650.928	13,88
ALEMANHA	243.703	21,19	7.272.279	21,84	119.273	11,74	3.989.282	11,90
ESTADOS UNIDOS	99.061	8,61	2.747.804	8,25	86.895	8,56	3.015.097	9,00
JAPAO	89.627	7,79	2.760.646	8,29	76.544	7,54	2.560.814	7,64
CHINA	39.724	3,45	1.206.180	3,62	76.072	7,49	2.744.084	8,19
ESPAÑA	102.338	8,90	3.080.393	9,25	66.596	6,56	2.171.085	6,48
EGITO	57.660	5,01	1.515.230	4,55	56.792	5,59	1.668.946	4,98
COREIA DO SUL	38.908	3,38	1.185.961	3,56	54.890	5,40	1.858.116	5,54
ARABIA SAUDITA	45.894	3,99	1.200.904	3,61	51.578	5,08	1.509.147	4,50
ARGENTINA	105.260	9,15	2.836.547	8,52	47.672	4,69	1.503.870	4,49
SUBTOTAL	942.911	81,98	27.450.973	82,43	774.034	76,21	25.671.368	76,60
OUTRAS	207.281	18,02	5.851.087	17,57	241.606	23,79	7.842.422	23,40
TOTAL	1.150.193	100,00	33.302.060	100,00	1.015.640	100,00	33.513.790	100,00

4703.29.00 - Pasta química madeira de n/coníferas à soda sulfato

Países de Destino	1998				1999			
	1000 US\$ (FOB)	%	(t)	%	1000 US\$ (FOB)	%	(t)	%
ESTADOS UNIDOS	248.607	32,51	611.048	29,68	277.808	31,44	687.274	30,67
JAPAO	133.772	17,49	396.310	19,25	143.940	16,29	395.390	17,64
BELGICA	102.446	13,40	267.696	13,00	125.889	14,25	306.628	13,68
REINO UNIDO	77.184	10,09	205.052	9,96	78.893	8,93	196.624	8,77
ALEMANHA	47.004	6,15	123.172	5,98	64.505	7,30	159.236	7,11
FRANCA	34.168	4,47	86.878	4,22	48.785	5,52	116.616	5,20
ITALIA	29.083	3,80	77.306	3,76	35.040	3,97	88.826	3,96
CHINA	18.713	2,45	61.630	2,99	34.562	3,91	89.654	4,00
COREIA DO SUL	22.591	2,95	74.562	3,62	17.401	1,97	50.784	2,27
AUSTRALIA	3.540	0,46	11.500	0,56	15.028	1,70	42.300	1,89
SUBTOTAL	717.108	93,77	1.915.154	93,04	841.852	95,28	2.133.332	95,19
OUTRAS	47.612	6,23	143.376	6,96	41.713	4,72	107.704	4,81
TOTAL	764.721	100,00	2.058.530	100,00	883.565	100,00	2.241.036	100,00

continua

7207.12.00 - Outros produtos semimanufaturados ferro/aço, C<0,25%, seção transversal

continuação

Países de Destino	1998				1999			
	1000 US\$ (FOB)	%	(t)	%	1000 US\$ (FOB)	%	(t)	%
ESTADOS UNIDOS	300.856	35,62	1.349.623	36,60	424.495	54,93	2.529.562	53,58
COREIA,REP.SUL	120.252	14,24	569.966	15,46	89.378	11,57	539.299	11,42
TAIWAN (FORMOSA)	38.079	4,51	178.864	4,85	71.509	9,25	491.670	10,41
BELGICA	137.075	16,23	544.937	14,78	49.957	6,46	285.522	6,05
GRECIA	11.480	1,36	56.322	1,53	30.144	3,90	194.576	4,12
FRANCA	43.564	5,16	182.273	4,94	21.879	2,83	134.437	2,85
TAILANDIA	0	0,00	0	0,00	21.197	2,74	156.523	3,32
MEXICO	31.776	3,76	143.728	3,90	19.760	2,56	133.704	2,83
ALEMANHA	18.591	2,20	67.541	1,83	14.489	1,87	84.804	1,80
CANADA	51.084	6,05	219.726	5,96	13.960	1,81	70.789	1,50
SUBTOTAL	752.757	89,12	3.312.980	89,84	756.766	97,92	4.620.885	97,88
OUTRAS	91.880	10,88	374.626	10,16	16.039	2,08	100.018	2,12
TOTAL	844.637	100,00	3.687.606	100,00	772.804	100,00	4.720.904	100,00

2601.11.00 - Minérios de ferro não aglomerados

Países de Destino	1998				1999			
	1000 US\$ (FOB)	%	(t)	%	1000 US\$ (FOB)	%	(t)	%
CHINA	99.540	11,21	5.836.181	11,58	108.918	16,43	7.083.000	16,98
ALEMANHA	132.580	14,93	7.458.881	14,81	96.022	14,49	5.718.044	13,71
JAPAO	133.795	15,07	7.825.583	15,53	93.336	14,08	5.957.782	14,29
BELGICA	76.932	8,66	4.584.884	9,10	70.543	10,64	4.564.836	10,95
FRANCA	47.461	5,34	2.838.279	5,63	32.029	4,83	2.051.641	4,92
COREIA,REP.SUL	43.699	4,92	2.601.110	5,16	30.900	4,66	2.014.920	4,83
BAREIN	34.465	3,88	2.117.542	4,20	29.719	4,48	1.947.980	4,67
LUXEMBURGO	34.016	3,83	1.945.124	3,86	25.106	3,79	1.599.219	3,83
ROMENIA	34.624	3,90	2.111.468	4,19	24.453	3,69	1.649.252	3,95
MEXICO	39.747	4,48	2.320.844	4,61	20.370	3,07	1.390.003	3,33
SUBTOTAL	676.859	76,22	39.639.897	78,68	531.395	80,17	33.976.677	81,47
OUTRAS	211.173	23,78	10.740.062	21,32	131.415	19,83	7.727.239	18,53
TOTAL	888.032	100,00	50.379.959	100,00	662.810	100,00	41.703.916	100,00

continua

0901.11.10 - Café não torrado, não descadeinado, em grãos

continuação

Países de Destino	1998				1999			
	1000 US\$ (FOB)	%	(t)	%	1000 US\$ (FOB)	%	(t)	%
ESTADOS UNIDOS	72.540	14,96	38.684	16,43	130.857	30,63	93.878	31,87
ESLOVENIA, REP.	58.489	12,06	28.889	12,27	57.855	13,54	39.136	13,29
GRECIA	73.535	15,16	32.544	13,82	48.656	11,39	32.923	11,18
LIBANO	36.759	7,58	16.375	6,96	22.510	5,27	15.432	5,24
ESPAÑA	13.692	2,82	6.531	2,77	17.368	4,06	12.186	4,14
SIRIA, REP. ARABE	36.179	7,46	18.947	8,05	16.317	3,82	11.460	3,89
TURQUIA	21.085	4,35	9.384	3,99	12.704	2,97	8.571	2,91
FRANCA	5.307	1,09	2.888	1,23	11.964	2,80	7.516	2,55
ARGENTINA	13.954	2,88	6.806	2,89	10.800	2,53	7.263	2,47
BELGICA	12.044	2,48	6.203	2,63	9.756	2,28	6.293	2,14
SUBTOTAL	343.583	70,86	167.250	71,04	338.786	79,29	234.658	79,66
OUTRAS	141.320	29,14	68.196	28,96	88.482	20,71	59.909	20,34
TOTAL	484.903	100,00	235.446	100,00	427.267	100,00	294.567	100,00

7201.10.00 – Ferro fundido bruto não ligado, C/PESO<=0,5%

Países de Destino	1998				1999			
	1000 US\$ (FOB)	%	(t)	%	1000 US\$ (FOB)	%	(t)	%
ESTADOS UNIDOS	199.193	70,43	1.387.853	71,24	129.119	64,87	1.214.474	66,71
TAIWAN (FORMOSA)	21.565	7,62	160.750	8,25	35.340	17,76	321.515	17,66
ALEMANHA	15.733	5,56	89.833	4,61	12.356	6,21	92.666	5,09
PAISES BAIXOS	15.686	5,55	96.974	4,98	8.023	4,03	64.818	3,56
ITALIA	15.559	5,50	106.071	5,44	6.416	3,22	54.075	2,97
JAPAO	3.778	1,34	28.650	1,47	3.519	1,77	30.201	1,66
MEXICO	2.768	0,98	16.788	0,86	2.499	1,26	26.260	1,44
MALASIA	990	0,35	8.246	0,42	760	0,38	7.178	0,39
ESPAÑA	1.368	0,48	10.539	0,54	487	0,24	4.571	0,25
SUICA	1.934	0,68	13.356	0,69	228	0,11	1.827	0,10
SUBTOTAL	278.574	98,50	1.919.060	98,50	198.745	99,86	1.817.585	99,84
OUTRAS	4.255	1,50	29.174	1,50	285	0,14	2.954	0,16
TOTAL	282.829	100,00	1.948.234	100,00	199.030	100,00	1.820.539	100,00

continua

7207.11.10 - Billets de ferro/aço, C>0,25%, seção transversal quadrada

continuação

Países de Destino	1998				1999			
	1000 US\$ (FOB)	%	(t)	%	1000 US\$ (FOB)	%	(t)	%
TAIWAN (FORMOSA)	49.832	39,23	219.660	40,83	51.623	34,70	300.025	37,38
ESTADOS UNIDOS	20.513	16,15	71.418	13,27	23.962	16,11	103.129	12,85
TAILANDIA	2.527	1,99	12.123	2,25	18.809	12,64	102.469	12,77
CINGAPURA	6.759	5,32	28.621	5,32	15.124	10,17	92.552	11,53
ARGENTINA	9.029	7,11	33.477	6,22	10.281	6,91	47.988	5,98
MALASIA	13.178	10,37	56.241	10,45	8.139	5,47	41.994	5,23
CHINA	978	0,77	4.254	0,79	6.641	4,46	38.903	4,85
MARROCOS	0	0,00	0	0,00	3.882	2,61	26.271	3,27
ESPAÑA	2.482	1,95	10.795	2,01	3.527	2,37	16.877	2,10
CANADA	8.705	6,85	29.705	5,52	2.929	1,97	10.491	1,31
SUBTOTAL	114.003	89,75	466.295	86,66	144.917	97,41	780.699	97,26
OUTRAS	13.016	10,25	71.754	13,34	3.860	2,59	21.982	2,74
TOTAL	127.019	100,00	538.049	100,00	148.777	100,00	802.681	100,00

2304.00.90 - Bagaços e outros resíduos sólidos, da extração do óleo de soja

Países de Destino	1998				1999			
	1000 US\$ (FOB)	%	(t)	%	1000 US\$ (FOB)	%	(t)	%
PAISES BAIXOS	114.670	85,83	695.060	86,50	104.967	84,32	751.474	86,30
ITALIA	10.249	7,67	57.365	7,14	8.099	6,51	45.910	5,27
BELGICA	0	0,00	0	0,00	7.093	5,70	48.459	5,57
IRLANDA	0	0,00	0	0,00	3.358	2,70	18.923	2,17
FRANCA	2.367	1,77	15.164	1,89	968	0,78	6.000	0,69
HUNGRIA	2.393	1,79	11.995	1,49	0	0,00	0	0,00
JAPAO	3.397	2,54	20.995	2,61	0	0,00	0	0,00
REINO UNIDO	526	0,39	3.000	0,37	0	0,00	0	0,00
SUBTOTAL	133.603	100,00	803.579	100,00	124.485	100,00	870.766	100,00
OUTRAS	0	0,00	0	0,00	0	0,00	0	0,00
TOTAL	133.603	100,00	803.579	100,00	124.485	100,00	870.766	100,00

continuação

6802.93.90 - Outros granitos trabalhos

conclusão

Países de Destino	1998				1999			
	1000 US\$ (FOB)	%	(t)	%	1000 US\$ (FOB)	%	(t)	%
ITALIA	47.302	52,09	335.894	54,02	38.727	48,57	274.234	49,89
ESPAÑA	18.024	19,85	122.444	19,69	14.053	17,62	96.037	17,47
TAIWAN (FORMOSA)	8.287	9,13	52.224	8,40	7.004	8,78	45.517	8,28
BELGICA	5.391	5,94	35.858	5,77	4.441	5,57	30.258	5,50
HONG KONG	2.525	2,78	18.506	2,98	4.274	5,36	31.187	5,67
CHINA	1.062	1,17	6.491	1,04	2.878	3,61	20.512	3,73
FRANCA	2.407	2,65	15.372	2,47	2.098	2,63	14.344	2,61
ARGENTINA	576	0,63	2.809	0,45	902	1,13	4.757	0,87
ESTADOS UNIDOS	636	0,70	784	0,13	836	1,05	1.152	0,21
TURQUIA	483	0,53	3.251	0,52	762	0,96	5.841	1,06
SUBTOTAL	86.694	95,47	593.631	95,48	75.977	95,28	523.841	95,30
OUTRAS	4.116	4,53	28.113	4,52	3.764	4,72	25.813	4,70
TOTAL	90.810	100,00	621.745	100,00	79.741	100,00	549.653	100,00

1201.00.90 - Outros grãos de soja, mesmo triturados

Países de Destino	1998				1999			
	1000 US\$ (FOB)	%	(t)	%	1000 US\$ (FOB)	%	(t)	%
JAPAO	0	0,00	0	0,00	24.314	35,26	139.029	35,30
CHINA	13.174	11,44	54.988	11,24	20.031	29,05	115.470	29,32
PAISES BAIXOS	76.772	66,67	330.149	67,50	15.457	22,41	87.758	22,28
ESPAÑA	14.494	12,59	59.485	12,16	6.176	8,96	34.614	8,79
ALEMANHA	0	0,00	0	0,00	2.986	4,33	16.985	4,31
ITALIA	10.704	9,30	44.473	9,09	0	0,00	0	0,00
SUBTOTAL	115.144	100,00	489.096	100,00	68.964	100,00	393.856	100,00
OUTRAS	0	0,00	0	0,00	0	0,00	0	0,00
TOTAL	115.144	100,00	489.096	100,00	68.964	100,00	393.856	100,00

FONTE: MDIC/SECEX

Nota: Elaboração: IPES.

Tabela 12. Importações dos portos do Espírito Santo, segundo principais mercadorias e países de origem - 1998/1999

8703.23.10 - Automóveis c/motor explosão, 1500 < CM3 < =3000 unidade

Países de Origem	1998				1999			
	1000 US\$ (FOB)	%	Quantidade*	%	1000 US\$ (FOB)	%	Quantidade*	%
ARGENTINA	297.352	45,15	32.246	47,42	136.710	46,83	14.121	50,02
JAPAO	94.670	14,37	9.289	15,59	64.219	22,00	5.498	19,47
ALEMANHA	77.923	11,83	3.921	7,05	29.907	10,24	1.543	5,47
FRANCA	23.797	3,61	2.386	3,98	18.759	6,43	3.168	11,22
COREIA, REP. SUL	33.395	5,07	3.966	6,83	12.160	4,17	1.567	5,55
ESTADOS UNIDOS	47.705	7,24	4.206	7,25	9.074	3,11	717	2,54
ESPAÑA	3.262	0,50	373	0,60	8.712	2,98	1.006	3,56
SUÉCIA	1.835	0,28	65	0,13	4.291	1,47	153	0,54
Países de Origem de Destino BAIXOS	11.587	1,76	635	1,04	4.173	1,43	236	0,84
BÉLGICA	42.337	6,43	4.166	7,32	2.367	0,81	126	0,45
SUBTOTAL	633.863	96,24	61.253	97,20	290.370	99,47	28.135	99,65
OUTRAS	24.739	3,76	1.592	2,80	1.549	0,53	98	0,35
TOTAL	658.602	100,00	62.845	100,00	291.919	100,00	28.233	100,00

* As quantidades da mercadoria estão na unidade padrão comercial.

2701.19.00 - Outros hulhas, mesmo em pó, mas não aglomeradas

Países de Origem	1998				1999			
	1000 US\$ (FOB)	%	(t)	%	1000 US\$ (FOB)	%	(t)	%
ESTADOS UNIDOS	191.362	56,15	3.906.663	51,73	105.936	37,62	2.271.755	37,62
AUSTRÁLIA	68.500	20,10	1.575.475	20,86	77.812	27,63	2.115.957	27,63
CANADA	36.653	10,75	794.851	10,52	29.013	10,30	783.245	10,30
POLÔNIA	7.671	2,25	152.484	2,02	24.422	8,67	650.805	8,67
ÁFRICA DO SUL	30.958	9,08	955.282	12,65	17.284	6,14	589.817	6,14
VENEZUELA	2.147	0,63	56.747	0,75	15.953	5,67	478.626	5,67
INDONÉSIA	2.173	0,64	66.029	0,87	6.334	2,25	213.625	2,25
PANAMA	0	0,00	0	0,00	2.379	0,84	62.133	0,84
COLOMBIA	1.352	0,40	44.521	0,59	1.404	0,50	49.508	0,50
SUIÇA	0	0,00	0	0,00	1.070	0,38	41	0,38
SUBTOTAL	340.815	100,00	7.552.052	100,00	281.608	100,00	7.215.512	100,00
TOTAL	340.815	100,00	7.552.052	100,00	281.608	100,00	7.215.512	100,00

8704.21.90 - Outros veículos automóveis para transporte de mercadorias

Países de Origem	1998				1999			
	1000 US\$ (FOB)	%	Quantidade*	%	1000 US\$ (FOB)	%	Quantidade*	%
ARGENTINA	359.991	93,55	20.929	88,55	194.712	96,56	12.224	92,77
JAPÃO	22.853	5,94	2.394	10,13	4.042	2,00	377	2,86
COREIA, REP. SUL	1.832	0,48	300	1,27	2.895	1,44	575	4,36
ITÁLIA	151	0,04	13	0,06	0	0,00	0	0,00
SUBTOTAL	384.827	100,00	23.636	100,00	201.649	100,00	13.176	100,00
TOTAL	384.827	100,00	26.343	100,00	201.649	100,00	13.176	100,00

* As quantidades da mercadoria estão na unidade padrão comercial.

Continua

8703.24.10 – Automóveis de passageiros c/motor explosão, CM3>3000

Continuação

Países de Origem	1998				1999			
	1000 US\$ (FOB)	%	Quantidade*	%	1000 US\$ (FOB)	%	Quantidade*	%
Argentina	59.023	34,87	3.276	40,32	49.413	42,58	2.919	57,93
Alemanha	39.141	23,12	1.140	14,03	39.221	33,80	1.050	20,84
Estados Unidos	36.352	21,47	2.051	25,25	14.943	12,88	575	11,41
Japão	17.523	10,35	1.062	13,07	4.914	4,23	299	5,93
Itália	2.429	1,43	22	0,27	3.366	2,90	40	0,79
Canadá	5.254	3,10	244	3,00	2.455	2,12	114	2,26
Reino Unido	4.221	2,49	95	1,17	1.743	1,50	42	0,83
Áustria	5.324	3,14	233	2,87	0	0,00	0	0,00
Coréia, Rep. Sul	20	0,01	1	0,01	0	0,00	0	0,00
Subtotal	169.287	100,00	8.124	100,00	116.054	100,00	5.039	100,00
Outras	0	0	0	0,00	0	0	0	0,00
Total	169.287	100,00	8.124	100,00	116.054	100,00	5.039	100,00

* As quantidades da mercadoria estão na unidade padrão comercial.

0402.21.10 – Leite integral

Países de Origem	1998				1999			
	1000 US\$ (FOB)	%	(t)	%	1000 US\$ (FOB)	%	(t)	%
Argentina	50.101	61,78	26.143	55,85	75.268	90,47	50.560	90,51
Uruguai	5.875	7,25	2.850	6,09	7.928	9,53	5.300	9,49
Alemanha	501	0,62	300	0,64	0	0,00	0	0,00
Austrália	1.990	2,45	1.366	2,92	0	0,00	0	0,00
Bélgica	558	0,69	400	0,85	0	0,00	0	0,00
Irlanda	1.934	2,38	1.115	2,38	0	0,00	0	0,00
Nova Zelândia	17.256	21,28	12.687	27,11	0	0,00	0	0,00
Países de origemes de destino baixos	418	0,52	300	0,64	0	0,00	0	0,00
Polonia	437	0,54	304	0,65	0	0,00	0	0,00
Reino unido	1.460	1,80	940	2,01	0	0,00	0	0,00
Subtotal	80.530	99,31	46.405	99,15	83.196	100,00	55.860	100,00
Total	81.090	100,00	46.805	100,00	83.196	100,00	55.860	100,00

1001.90.90- Outras espécies de trigo e misturas de trigo com centeio

Países de Origem	1998				1999			
	1000 US\$ (FOB)	%	(t)	%	1000 US\$ (FOB)	%	(t)	%
Argentina	64.420	100	520.971	100	71.541	100	606.386	100,01
Subtotal	64.420	100	520.971	100	71.541	100	606.386	100,01
Total	64.420	100	520.971	100	71.541	100	606.386	100,00

7403.11.00 - Cátodos de cobre refinado/seus elementos

Países de Origem	1998				1999			
	1000 US\$ (FOB)	%	(t)	%	1000 US\$ (FOB)	%	(t)	%
Chile	95.088	97,34	51.784	97,46	64.814	99,86	39.250	99,87
Luxemburgo	0	0,00	0	0,00	90	0,14	50	0,13
Peru	2.598	2,66	1.349	2,54	0	0,00	0	0,00
Subtotal	97.687	100,00	53.133	100,00	64.904	100,00	39.300	100,00
Total	97.687	100,00	53.133	100,00	64.904	100,00	39.300	100,00

Continua

1107.10.10- Malte não torrado, inteiro ou partido

conclusão

Países de Origem	1998				1999			
	1000 US\$ (FOB)	%	(t)	%	1000 US\$ (FOB)	%	(t)	%
ARGENTINA	24.204	37,02	75.267	33,75	20.429	42,97	82.577	39,46
CANADÀ	13.143	20,10	46.408	20,81	8.278	17,41	38.871	18,58
URUGUAI	0	0,00	0	0,00	7.021	14,77	26.978	12,89
BÉLGICA	8.321	12,73	27.949	12,53	4.189	8,81	23.922	11,43
TCHECA, REP.	5.882	9,00	21.657	9,71	2.297	4,83	12.980	6,20
ALEMANHA	7.337	11,22	26.873	12,05	2.169	4,56	9.148	4,37
FRANÇA	2.808	4,30	10.823	4,85	2.161	4,55	9.546	4,56
IRLANDA	0	0,00	0	0,00	993	2,09	5.229	2,50
AUSTRÁLIA	1.786	2,73	7.288	3,27	0	0,00	0	0,00
ESPANHA	1.729	2,64	6.127	2,75	0	0,00	0	0,00
OUTROS	65.209	99,74	222.393	99,73				
SUBTOTAL	173	0,26	600	0,27	47.537	100,00	209.250	100,00
TOTAL	65.382	100,00	222.992	100,00	47.537	100,00	209.250	100,00

8704.31.90- Outros automóveis para transporte de mercadorias de peso em carga inferior a 5 toneladas

Países de Origem	1998				1999			
	1000 US\$ (FOB)	%	Quantida de*	%	1000 US\$ (FOB)	%	Quantida de*	%
Argentina	48.544	96,28	3.588	85,16	47.097	99,20	3.935	99,52
Estados Unidos	22	0,04	1	0,02	380	0,80	19	0,48
Coréia, Rep. Sul	1.855	3,68	624	14,81	0	0,00	0	0,00
Subtotal	50.421	100,00	4.213	100,00	47.477	100,00	3.954	100,00
Total	50.421	100,00	4.213	100,00	47.477	100,00	3.954	100,00

* As quantidades da mercadoria estão na unidade padrão comercial.

2704.00.10- Coques de hulha, de linhita ou de turfa

Países de Origem	1998				1999			
	1000 US\$ (FOB)	%	(t)	%	1000 US\$ (FOB)	%	(t)	%
CHINA	39.544	53,41	480.826	57,54	20.700	44,13	151.874	31,35
JAPÃO	22.303	30,13	208.386	24,94	16.605	35,40	213.001	43,97
POLÔNIA	10.990	14,84	119.476	14,30	8.976	19,14	104.162	21,50
ARGENTINA	0	0,00	0	0,00	624	1,33	15.400	3,18
ESTADOS UNIDOS	314	0,42	8.376	1,00	0	0,00	0	0,00
AFRICA DO SUL	882	1,19	18.576	2,22	0	0,00	0	0,00
SUBTOTAL	74.033	100,00	835.640	100,00	46.904	100,00	484.437	100,00
TOTAL	74.033	100,00	835.640	100,00	46.904	100,00	484.437	100,00

Fonte: MDIC/SECEX

Nota: Elaboração do IPES.

Tabela 13 - Exportações de portos do Espírito Santo, segundo países - 1999

Países	1000 US\$ (FOB)	(t)
Estados Unidos	1.310.091	9.366.061
Japão	378.358	9.143.385
Alemanha	322.667	10.068.876
Bélgica	304.723	5.805.069
Itália	297.933	5.977.680
China	250.991	10.095.605
Coréia, Rep. Sul	202.840	4.517.306
Taiwan (Formosa)	190.965	2.070.886
França	153.800	2.797.377
Argentina	150.466	2.372.515
Subtotal	3.562.834	62.214.761
Países baixos	139.830	1.356.331
Espanha	129.374	2.693.452
Reino Unido	99.897	964.140
México	98.394	1.712.263
Grécia	80.191	233.119
Egito	64.767	1.682.959
Turquia	61.310	1.267.398
Canadá	58.399	238.479
Eslovênia, Rep.	57.875	39.151
Arabia Saudita	57.708	1.621.992
Luxemburgo	55.407	2.652.489
Tailândia	51.364	309.828
Trinidad e Tobago	49.656	1.679.106
Prov.Nav. e Aeron	43.346	372.672
Indonésia	40.405	894.901
Líbia	37.113	962.426
Malásia	34.280	739.761
Venezuela	30.875	83.148
Barein	29.719	1.947.980
Hong Kong	27.909	346.536
Romênia	26.891	1.651.004
Líbano	24.589	19.210
Índia	20.935	503.797
Cingapura	17.791	100.753
Chile	17.588	41.145
Austrália	17.269	44.216
Polônia	16.879	299.010
Síria, Rep. Árabe	16.317	11.460
Portugal	12.928	443.745
Marrocos	11.800	29.511
África do Sul	11.604	334.909
Filipinas	10.713	639.537
Hungria	9.667	6.413
Argélia	8.142	7.539
Catar	7.955	222.133
Irã Rep. Isl.do	7.677	455.170
Rússia, Fed.da	7.429	10.296
Bahamas	7.192	230.097
Tunísia	7.191	117.251
Colômbia	7.079	18.193
Áustria	6.949	4.646
Israel	6.461	3.965

continua

Tabela 13 - Exportações de portos do Espírito Santo, segundo países - 1999

Países	1000 US\$ (FOB)	conclusão	
			(t)
Emir. Árabes Un.	4.205		3.625
Peru	3.848		8.505
Jordânia	3.787		3.328
Irlanda	3.651		19.224
Gâmbia	3.543		21.560
Croácia, Rep. da	3.487		2.395
Coréia, R. P.D.Norte	3.122		8.019
Equador	2.816		7.433
Chipre	2.736		1.958
Mali	2.338		15.001
Sri Lanka	2.076		14.000
Bulgária	2.052		108.046
Iemem	2.039		13.506
Costa do Marfim	1.608		106.974
Posto Rico	1.439		5.594
Guatemala	1.378		5.130
Rep. Dominicana	1.204		3.588
Somália	1.124		7.300
Djibuti	1.079		7.000
Eslovaca, Rep.	1.037		2.908
Benin	836		5.000
Togo	835		5.000
El Salvador	774		4.868
Noruega	745		5.274
Suécia	596		488
Tcheca, Rep.	567		384
Panamá	566		2.684
Uruguai	542		2.593
Suíça	534		2.038
Armênia	478		365
Iugoslávia	465		326
Cuba	312		716
Niger	295		2.000
Oma	193		128
Geórgia, Rep. da	157		115
Vietnã	154		380
Burkina Faso	148		1.000
Libéria	118		9
Nova Zelândia	109		111
Costa Rica	100		281
Jamaica	62		215
Dinamarca	57		39
Letônia, Rep.da	37		10
Finlândia	21		7
Coveite	18		15
Lituânia, Rep.da	15		22
Bolívia	13		23
Guiné	0,6		0,204
Malta	0,583		2
Antigua Barbuda	0,581		0,47
Estônia, Rep. Da	0,345		0,06
Subtotal	1.586.182		27.391.318
Total	5.149.016		89.606.079

Fonte: MDIC/SECEX

Nota: Elaboração: IPES

Figura 9 – Exportações dos portos do Espírito Santo, segundo países - 1999

Tabela 14. Importações dos portos do Espírito Santo, segundo países - 1999

Países	1000 US\$ (FOB)	(t)
Argentina	666.989	845.396
Estados Unidos	409.859	2.595.184
Itália	236.093	32.642
Japão	198.841	273.818
Alemanha	164.484	49.860
Coréia, Rep.Sul	108.496	27.013
França	97.784	54.467
Austrália	83.223	2.117.298
Chile	72.943	83.590
China	71.848	320.467
Subtotal	2.110.561	6.399.735
Canadá	63.857	979.595
África do Sul	44.950	921.449
Reino Unido	43.368	10.037
Espanha	40.756	15.779
Rússia, Fed.da	40.243	160.897
Polônia	37.384	772.184
Uruguai	27.912	40.455
México	21.124	51.598
Venezuela	17.260	479.000
Suécia	12.885	887
Bélgica	12.533	47.209
Taiwan (Formosa)	11.228	5.596
Israel	10.960	61.151
Indonésia	10.927	215.609
Países Baixos	10.159	4.730
Hong Kong	9.703	2.864
Vietnã	7.874	18.797
Colômbia	6.736	51.636
Áustria	6.617	3.383

continua

Tabela 14. Importações dos portos do Espírito Santo, segundo países - 1999

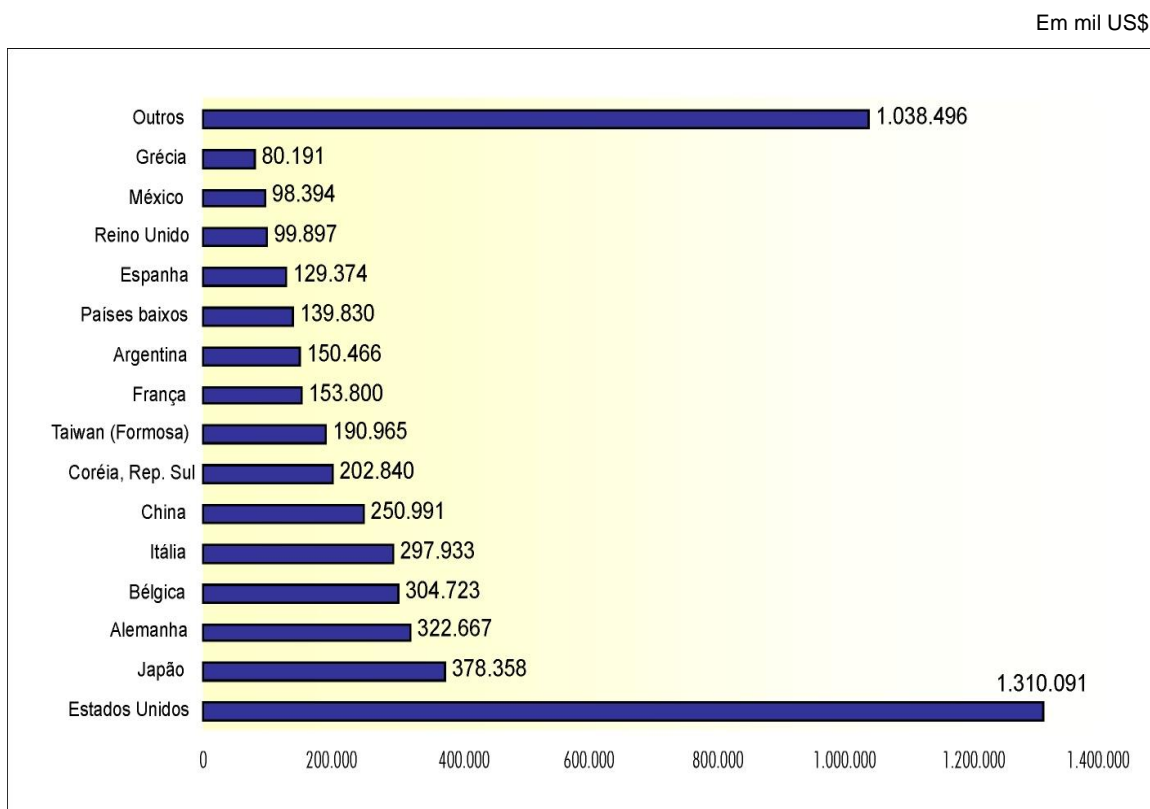
continuação

Países	1000 US\$ (FOB)	(t)
Luxemburgo	6.061	622
Suíça	5.422	39.240
Irlanda	4.354	6.597
Bahamas	4.006	91
Índia	3.956	28.407
Portugal	3.842	1.014
Ucrânia	3.455	36.650
Turquia	3.226	1.431
Togo	2.710	2.473
Malásia	2.689	504
Tcheca, Rep.	2.528	13.091
Panamá	2.484	62.224
Romênia	2.461	11.723
Belarus	2.247	20.562
Tailândia	1.902	2.240
Finlândia	1.719	266
Coréia, R.P.D.Norte	1.540	267
Grécia	1.410	1.479
Mali	1.242	775
Burkina Faso	1.204	999
Emir. Árabes Un.	643	197
Cingapura	477	152
Jordânia	450	450
Paquistão	414	77
Noruega	400	26
Dinamarca	371	42
Equador	331	197
Azerbaijão	324	340
Filipinas	293	26
Marrocos	212	4.074

continua

Tabela 14. Importações dos portos do Espírito Santo, segundo países - 1999

Países	1000 US\$ (FOB)	conclusão	
			(t)
Sri Lanka	208		68
Islândia	187		8
Antilhas Holand.	157		23
Nova Zelândia	147		51
Irã Rep. Isl.do	137		41
Nepal	119		26
Casaquistão, Rep.	101		53
Brasil	98		8
Egito	70		25
Macau	52		4
Afeganistão	50		32
Peru	50		40
Virgens, Ilh. Br.	49		2
Tunísia	48		15
Eslovênia, Rep.	45		11
Líbano	35		6
Bangladesh	25		2
Síria, Rep. Árabe	23		13
Malta	19		18
San Marino	18		9
Croácia, Rep. Da	10		6
Hungria	10		4
Eslovaca, Rep.	1		0,109
Rep. Dominicana	0,054		0,002
Subtotal	500.509		4.079.559
Total Geral	2.611.070		10.479.294

Fonte: MDIC/SECEX
Nota: Elaboração: IPES

5. COMÉRCIO EXTERIOR DAS EMPRESAS DO ESPÍRITO SANTO

Tabela 15. Evolução das principais mercadorias exportadas pelas empresas do Espírito Santo - 1997-1999

Mercadoria	Ano	Valor		Quantidade	
		1000 US\$ (FOB)	%	(t)	%
Outros produtos semimanufaturados ferro/aço C<0,25%, seção transversal	1997	840.445	33,0	3.394.830	12,6
	1998	736.460	30,6	3.211.422	12,9
	1999	695.143	28,4	4.222.240	15,2
Minérios de ferro aglomerados e seus concentrados	1997	721.416	28,3	21.015.192	78,0
	1998	650.182	27,0	18.774.062	75,2
	1999	623.901	25,5	20.296.878	73,1
Pasta química madeira de n/coníferas à soda sulfato	1997	420.589	16,5	1.012.502	3,8
	1998	403.932	16,8	1.082.170	4,3
	1999	482.946	19,7	1.200.210	4,3
Café não torrado, não descadeinado, em grãos	1997	309.112	12,1	123.760	0,5
	1998	352.303	14,6	171.742	0,7
	1999	314.716	12,9	219.639	0,8
Outros granitos trabalhados	1997	31.673	1,2	218.836	0,8
	1998	38.315	1,6	259.702	1,0
	1999	40.564	1,7	274.177	1,0
Granitos talhados ou serrados, de superfície plana	1997	24.769	1,0	31.392	0,1
	1998	30.589	1,3	40.356	0,2
	1999	39.584	1,6	55.503	0,2
Consumo de bordo – combustíveis e lubrificantes	1997	26.030	1,0	224.853	0,8
	1998	24.567	1,0	287.767	1,2
	1999	38.890	1,6	368.819	1,3
Produtos semimanufaturados de outras ligas de aços	1997	1.110	0,0	3.108	0,0
	1998	2.575	0,1	6.335	0,0
	1999	53.230	2,2	278.655	1,0
Ferro fundido bruto não ligados	1997	21.685	0,9	137.169	0,5
	1998	25.915	1,1	160.034	0,6
	1999	15.897	0,6	120.988	0,4
Café solúvel, mesmo descafeinado	1997	20.970	0,8	4.066	0,0
	1998	23.060	1,0	4.583	0,0
	1999	15.692	0,6	4.292	0,0

continua

Tabela 15. Evolução das principais mercadorias exportadas pelas empresas do Espírito Santo - 1997-1999

conclusão

Mercadoria	Ano	Valor		Quantidade	
		1000 US\$ (FOB)	%	(t)	%
Outros chocolates e preparações alimentícias	1997	13.749	0,5	3.446	0,0
	1998	10.921	0,5	2.759	0,0
	1999	10.137	0,4	2.995	0,0
Mamões (papias) frescos	1997	4.611	0,2	5.169	0,0
	1998	6.883	0,3	6.881	0,0
	1999	10.218	0,4	11.049	0,0
Perfis de ferro ou aço não ligados	1997	3.426	0,1	7.322	0,0
	1998	4.007	0,2	10.908	0,0
	1999	9.567	0,4	21.344	0,1
Subtotal	1997	2.439.585	95,8	26.181.644	97,2
	1998	2.309.709	95,9	24.018.720	96,2
	1999	2.350.486	96,1	27.076.789	97,5
Outras	1997	107.661	4,2	747.201	2,8
	1998	98.825	4,1	940.373	3,8
	1999	96.611	3,9	697.993	2,5
Total	1997	2.547.246	100,0	26.928.845	100,0
	1998	2.408.534	100,0	24.959.093	100,0
	1999	2.447.098	100,0	27.774.782	100,0

Fonte: MDIC/SECEX

Nota: Elaboração: IPES.

Tabela 16 - Evolução das principais mercadorias importadas pelas empresas do Espírito Santo - 1997-1999

Mercadoria	Ano	Valor		Quantidade	
		1000 US\$ (FOB)	%	(t)	%
Automóveis c/motor explosão, 1500 < CM3 < =3000 unidade	1997	1.396.353	32,6	156.814	1,9
	1998	610.724	17,6	71.883	1,3
	1999	237.325	9,1	27.614	0,6
Outros veículos automóveis para transporte de mercadorias	1997	249.125	5,8	29.368	0,4
	1998	314.635	9,1	34.943	0,6
	1999	201.637	7,7	22.719	0,5
Outros hulhas, mesmo em pó, mas não aglomerada	1997	280.128	6,5	6.076.137	74,8
	1998	167.247	4,8	3.747.482	67,2
	1999	117.171	4,5	3.010.089	61,8
Terminais portáteis de telefonia celular	1997	21	0,0	0,039	0,0
	1998	16.054	0,5	187	0,0
	1999	86.946	3,3	447	0,0
Leite integral	1997	40.667	0,9	22.606	0,3
	1998	83.029	2,4	47.791	0,9
	1999	83.196	3,2	55.860	1,1
Automóveis de passageiros c/motor explosão, CM3>3000	1997	107.785	2,5	9.512	0,1
	1998	126.722	3,7	11.789	0,2
	1999	67.505	2,6	5.565	0,1
Cátodos de cobre refinado/seus elementos	1997	58.140	1,4	18.656	0,2
	1998	99.204	2,9	53.982	1,0
	1999	65.530	2,5	39.701	0,8
Outras chapas e tiras de ligas de alumínio	1997	29.797	0,7	12.618	0,2
	1998	46.382	1,3	20.210	0,4
	1999	52.457	2,0	24.556	0,5
Outros veículos automóveis para transporte de mercadorias	1997	58.796	1,4	7.062	0,1
	1998	49.301	1,4	5.957	0,1
	1999	47.097	1,8	5.910	0,1
Veículos automóveis para transporte de 10 pessoas ou mais, com motor a diesel	1997	107.153	2,5	23.253	0,3
	1998	66.866	1,9	15.095	0,3
	1999	44.770	1,7	11.808	0,2
Roteadores digitais "crossconnect"	1997	0	0,0	0	0,0
	1998	1.375	0,0	4	0,0
	1999	43.049	1,6	89	0,0

continua

Tabela 16 - Evolução das principais mercadorias importadas pelas empresas do Espírito Santo - 1997-1999

Mercadoria	Ano	Valor		Quantidade	
		1000 US\$ (FOB)	%	(t)	%
		conclusão			
Automóveis para transporte de mercadorias em carga não superior a 5 toneladas	1997	44.106	1,0	8.447	0,1
	1998	15.878	0,5	2.662	0,0
	1999	41.217	1,6	5.872	0,1
Subtotal	1997	2.372.071	55,4	6.364.472	78,3
	1998	1.597.416	46,0	4.011.985	71,9
	1999	1.087.898	41,5	3.210.229	65,9
Outras	1997	1.911.526	44,6	1.759.757	21,7
	1998	1.872.558	54,0	1.566.608	28,1
	1999	1.531.407	58,5	1.658.620	34,1
Total	1997	4.283.597	100,0	8.124.229	100,0
	1998	3.469.974	100,0	5.578.593	100,0
	1999	2.619.305	100,0	4.868.849	100,0

Fonte: MDIC/SECEX

Elaboração: IPES

Tabela 17. Exportação das empresas do Espírito Santo, segundo principais mercadorias e países de destino - 1998-1999

7207.12.00 – Outros produtos semimanufaturados, ferro/aço C<0,25%, seção transversal

Países de Destino	1998				1999			
	1000 US\$ (FOB)	%	(t)	%	1000 US\$ (FOB)	%	(t)	%
ESTADOS UNIDOS	257.922	35,02	1.167.683	36,36	405.193	58,29	2.399.774	56,84
TAIWAN (FORMOSA)	37.817	5,13	177.979	5,54	71.509	10,29	491.670	11,64
COREIA DO SUL	98.285	13,35	452.751	14,10	66.209	9,52	391.729	9,28
BELGICA	136.431	18,53	543.255	16,92	49.957	7,19	285.522	6,76
FRANÇA	43.564	5,92	182.273	5,68	21.879	3,15	134.437	3,18
TAILANDIA	0	0,00	0	0,00	21.197	3,05	156.523	3,71
MÉXICO	31.462	4,27	142.403	4,43	15.405	2,22	102.287	2,42
CANADA	49.779	6,76	216.399	6,74	13.960	2,01	70.789	1,68
ALEMANHA	15.425	2,09	59.534	1,85	12.390	1,78	77.802	1,84
GRÉCIA	0	0,00	0	0,00	9.409	1,35	61.793	1,46
SUBTOTAL	670.685	91,07	2.942.277	91,62	687.107	98,84	4.172.326	98,82
OUTROS	65.775	8,93	269.145	8,38	8.036	1,16	49.915	1,18
TOTAL	736.460	100,00	3.211.422	100,00	695.143	100,00	4.222.240	100,00

2601.12.00 - Minérios de ferro aglomerados e seus concentrados

Países de Destino	1998				1999			
	1000 US\$ (FOB)	%	(t)	%	1000 US\$ (FOB)	%	(t)	%
Itália	120.736	18,57	3.645.030	19,42	132.715	21,27	4.473.835	22,04
Japão	88.278	13,58	2.696.391	14,36	73.565	11,79	2.456.938	12,11
Espanha	102.338	15,74	3.080.393	16,41	66.596	10,67	2.171.085	10,70
Estados Unidos	64.484	9,92	1.841.853	9,81	60.070	9,63	2.138.909	10,54
Coréia, Rep. Sul	18.406	2,83	571.579	3,04	50.108	8,03	1.686.949	8,31
Egito	23.185	3,57	603.109	3,21	36.297	5,82	1.029.222	5,07
Argentina	65.702	10,11	1.785.932	9,51	34.045	5,46	1.080.163	5,32
China	31.349	4,82	956.807	5,10	30.622	4,91	1.050.326	5,17
Trinidad e Tobago	19.868	3,06	530.151	2,82	29.688	4,76	966.906	4,76
Arábia Saudita	23.446	3,61	605.628	3,23	29.526	4,73	842.645	4,15
Subtotal	557.792	85,79	16.316.874	86,91	543.231	87,07	17.896.978	88,18
Outras	92.390	14,21	2.457.188	13,09	80.670	12,93	2.399.892	11,82
Total	650.182	100,00	18.774.062	100,00	623.901	100,00	20.296.870	100,00

continua

4703.29.00 - Pasta química madeira de n/coníferas à soda sulfato

continuação

Países de Destino	1998				1999			
	1000 US\$ (FOB)	%	(t)	%	1000 US\$ (FOB)	%	(t)	%
ESTADOS UNIDOS	166.209	41,15	406.052	37,52	167.345	34,65	403.432	33,61
BELGICA	63.000	15,60	167.004	15,43	74.392	15,40	181.292	15,11
ALEMANHA	36.423	9,02	95.990	8,87	57.285	11,86	140.114	11,67
REINO UNIDO	40.393	10,00	108.656	10,04	47.393	9,81	115.886	9,66
ITALIA	16.001	3,96	44.956	4,15	23.374	4,84	59.284	4,94
CHINA	12.799	3,17	43.550	4,02	20.697	4,29	54.350	4,53
JAPAO	14.248	3,53	42.330	3,91	20.129	4,17	51.070	4,26
FRANCA	11.955	2,96	31.228	2,89	20.004	4,14	47.902	3,99
COREIA,REP.SUL	16.544	4,10	56.500	5,22	15.405	3,19	45.100	3,76
AUSTRALIA	3.540	0,88	11.500	1,06	12.554	2,60	35.300	2,94
SUBTOTAL	381.111	94,35	1.007.766	93,12	458.578	94,95	1.133.730	94,46
OUTRAS	22.821	5,65	74.404	6,88	24.368	5,05	66.480	5,54
TOTAL	403.932	100,00	1.082.170	100,00	482.946	100,00	1.200.210	100,00

0901.11.10 - Café não torrado, não descafeinado, em grãos

Países de Destino	1998				1999			
	1000 US\$ (FOB)	%	(t)	%	1000 US\$ (FOB)	%	(t)	%
ESTADOS UNIDOS	54.085	15,35	30.125	17,54	111.427	35,41	81.080	36,92
GRECIA	45.009	12,78	19.167	11,16	32.138	10,21	21.607	9,84
ESLOVENIA,REP.	38.358	10,89	18.811	10,95	31.274	9,94	21.101	9,61
ARGENTINA	19.468	5,53	8.980	5,23	15.478	4,92	10.688	4,87
ESPAÑA	11.553	3,28	5.632	3,28	13.899	4,42	9.917	4,52
LIBANO	20.791	5,90	8.960	5,22	11.245	3,57	7.496	3,41
SIRIA,REP.ARABE	24.320	6,90	12.682	7,38	10.128	3,22	6.937	3,16
CANADA	5.939	1,69	3.575	2,08	7.877	2,50	5.882	2,68
TURQUIA	13.435	3,81	5.893	3,43	7.052	2,24	4.780	2,18
FRANCA	3.086	0,88	1.869	1,09	6.695	2,13	4.682	2,13
SUBTOTAL	236.045	67,00	115.694	67,37	247.212	78,55	174.170	79,30
OUTRAS	116.258	33,00	56.048	32,63	67.504	21,45	45.469	20,70
TOTAL	352.303	100,00	171.742	100,00	314.716	100,00	219.639	100,00

continua

6802.93.90 - Outros granitos trabalhados

continuação

Países de Destino	1998				1999			
	1000 US\$ (FOB)	%	(t)	%	1000 US\$ (FOB)	%	(t)	%
ITALIA	20.756	54,07	150.181	57,83	20.871	51,45	147.806	53,91
ESPAÑHA	7.267	18,97	47.659	19,35	6.914	17,04	46.802	17,07
CHINA	397	1,04	2.197	0,85	2.039	5,03	14.483	5,28
TAIWAN (FORMOSA)	2.676	6,98	16.057	6,18	1.767	4,36	11.629	4,24
BELGICA	1.454	3,80	9.890	3,81	1.717	4,23	11.084	4,04
HONG KONG	959	2,50	7.284	2,80	1.558	3,84	11.573	4,22
ARGENTINA	658	1,72	2.763	1,06	966	2,38	4.689	1,71
ESTADOS UNIDOS	699	1,82	906	0,35	834	2,06	1.137	0,41
TAILANDIA	676	1,76	4.745	1,83	592	1,46	3.802	1,39
FRANCA	303	0,79	1.599	0,62	490	1,21	2.826	1,03
SUBTOTAL	35.844	93,55	243.281	93,68	37.747	93,05	255.832	93,31
OUTRAS	2.471	6,45	16.420	6,32	2.817	6,95	18.345	6,69
TOTAL	38.315	100,00	259.702	100,00	40.564	100,00	274.177	100,00

6802.23.00 - Granitos talhados ou serrado, de superfície plana

Países de Destino	1998				1999			
	1000 US\$ (FOB)	%	(t)	%	1000 US\$ (FOB)	%	(t)	%
ESTADOS UNIDOS	21.832	71,37	27.898	69,13	30.300	76,55	38.528	69,42
VENEZUELA	1.109	3,63	1.478	3,66	1.513	3,82	1.984	3,57
ARGENTINA	1.735	5,67	2.936	7,28	1.440	3,64	2.839	5,11
AUSTRALIA	940	3,07	1.067	2,64	1.137	2,87	1.394	2,51
MEXICO	1.369	4,48	1.735	4,30	925	2,34	1.502	2,71
CANADA	505	1,65	539	1,34	568	1,43	592	1,07
EMIR.ARABES UN.	158	0,52	202	0,50	479	1,21	624	1,12
ALEMANHA	336	1,10	793	1,96	419	1,06	823	1,48
CHINA	41	0,13	62	0,15	354	0,90	1.870	3,37
COLOMBIA	251	0,82	391	0,97	272	0,69	439	0,79
SUBTOTAL	28.277	92,44	37.100	91,93	37.406	94,50	50.595	91,16
OUTRAS	2.312	7,56	3.256	8,07	2.177	5,50	4.908	8,84
TOTAL	30.589	100,00	40.356	100,00	39.584	100,00	55.503	100,00

9998.01.01 - Consumo de bordo - combustíveis e lubrificantes

Países de Destino	1998				1999			
	1000 US\$ (FOB)	%	(t)	%	1000 US\$ (FOB)	%	(t)	%
PROV.NAV.E AERON	24.567	100,00	287.767	100,00	38.890	100,00	368.819	100,00
SUBTOTAL	24.567	100,00	287.767	100,00	38.890	100,00	368.819	100,00
TOTAL	24.567	100,00	287.767	100,00	38.890	100,00	368.819	100,00

continua

7224.90.00 - Produtos semimanufaturados de outras ligas de aços

conclusão

Países de Destino	1998				1999			
	1000 US\$ (FOB)	%	(t)	%	1000 US\$ (FOB)	%	(t)	%
FRANCA	0	0,00	0	0,00	20.377	38,28	112.921	40,52
ESTADOS UNIDOS	2.575	100,00	6335	100,00	15.179	28,52	67.991	24,40
MEXICO	0	0,00	0	0,00	6.095	11,45	36.898	13,24
ITALIA	0	0,00	0	0,00	6.067	11,40	30.668	11,01
BELGICA	0	0,00	0	0,00	5.512	10,36	30.176	10,83
SUBTOTAL	2.575	100,00	6335	100,00	53.230	100,00	278.655	100,00
OUTRAS	0	0,00	0	0,00	0	0,00	0	0,00
TOTAL	2.575	100,00	6335	100,00	53.230	100,00	278.655	100,00

7201.10.00 - Ferro fundido bruto não ligado, C/PESO <0,5%

Países de Destino	1998				1999			
	1000 US\$ (FOB)	%	(t)	%	1000 US\$ (FOB)	%	(t)	%
ESTADOS UNIDOS	21.292	82,16	130.558	81,58	10.450	65,73	78.893	65,21
ITALIA	1.704	6,57	11.364	7,10	2.035	12,80	14.821	12,25
ALEMANHA	1.272	4,91	7.143	4,46	1.857	11,68	13.800	11,41
PAISES BAIXOS	1.367	5,28	8.838	5,52	1.010	6,35	8.453	6,99
ESPANHA	6	0,02	39	0,02	487	3,06	4.571	3,78
MEXICO	83	0,32	543	0,34	52	0,33	400	0,33
CHILE	11	0,04	50	0,03	7	0,04	50	0,04
MALASIA	180	0,69	1.499	0,94	0	0,00	0	0,00
SUBTOTAL	25.915	100,00	160.034	100,00	15.897	100,00	120.988	100,00
OUTRAS	0	0,00	0	0,00	0	0,00	0	0,00
TOTAL	25.915	100,00	160.034	100,00	15.897	100,00	120.988	100,00

2101.11.10 - Café solúvel, mesmo descafeinado

Países de Destino	1998				1999			
	1000 US\$ (FOB)	%	(t)	%	1000 US\$ (FOB)	%	(t)	%
ALEMANHA	8.388	36,37	1.748	38,13	5.955	37,95	1.650	38,44
ESTADOS UNIDOS	5.108	22,15	992	21,65	5.459	34,79	1.518	35,37
RUSSIA, FED. DA	4.670	20,25	762	16,63	1.722	10,98	443	10,32
ARGENTINA	1.135	4,92	281	6,13	747	4,76	223	5,20
MEXICO	772	3,35	183	3,99	482	3,07	131	3,04
URUGUAI	363	1,58	32	0,70	283	1,81	27	0,63
REINO UNIDO	1.010	4,38	217	4,74	178	1,13	47	1,10
POLONIA	58	0,25	13	0,28	160	1,02	48	1,13
GRECIA	148	0,64	39	0,85	149	0,95	39	0,91
AUSTRALIA	186	0,81	38	0,82	139	0,89	38	0,88
SUBTOTAL	21.839	94,70	4.305	93,94	15.275	97,34	4.164	97,02
OUTRAS	1.221	5,30	278	6,06	417	2,66	128	2,98
TOTAL	23.060	100,00	4.583	100,00	15.692	0,10	4.292	100,00

Fonte: MDIC/SECEX

Nota: Elaboração do IPES.

Tabela 18. Importações das empresas do Espírito Santo, segundo as principais mercadorias e países de origem - 1998-1999

8703.23.10 - Automóveis c/motor explosão, 1500 < CM3 < =3000 unidade

Países de Origem	1998				1999			
	1000 US\$ (FOB)	%	Quantidade*	%	1000 US\$ (FOB)	%	Quantidade*	%
ARGENTINA	295.580	48,40	32.054	52,58	136.590	57,55	14.109	57,59
JAPÃO	94.516	15,48	9.269	15,20	30.528	12,86	2.921	11,92
FRANCA	32.128	5,26	3.730	6,12	18.759	7,90	3.168	12,93
ALEMANHA	38.573	6,32	1.804	2,96	14.540	6,13	763	3,11
COREIA.SUL	33.395	5,47	3.966	6,51	12.168	5,13	1.568	6,40
ESPAÑA	3.262	0,53	373	0,61	8.712	3,67	1.006	4,11
ESTADOS UNIDOS	31.656	5,18	3.107	5,10	4.212	1,77	380	1,55
SUECIA	1.731	0,28	61	0,10	4.210	1,77	153	0,62
ES BAIXOS	11.587	1,90	635	1,04	4.173	1,76	236	0,96
BÉLGICA	42.308	6,93	4.165	6,83	2.367	1,00	126	0,51
SUBTOTAL	584.738	95,75	59.164	97,05	236.258	99,55	24.430	99,73
OUTRAS	25.986	4,25	1.798	2,95	1.067	0,45	67	0,27
TOTAL	610.724	100,00	60.962	100,00	237.325	100,00	24.497	100,00

*As quantidades da mercadoria estão na unidade padrão comercial

8704.21.90 - Outros veículos automóveis para transporte de mercadorias

Países de Origem	1998				1999			
	1000 US\$ (FOB)	%	Quantidade*	%	1000 US\$ (FOB)	%	Quantidade*	%
ARGENTINA	289.892	92,14	16.703	86,09	194.712	96,57	12.224	92,78
JAPAO	22.844	7,26	2.393	12,33	4.030	2,00	376	2,85
COREIA,REP.SUL	1.832	0,58	300	1,55	2.895	1,44	575	4,36
ITALIA	66	0,02	5	0,03	0	0,00	0	0,00
SUBTOTAL	314.635	100,00	19.401	100,00	201.637	100,00	13.175	100,00
OUTRAS	0	0,00	0	0,00	0	0,00	0	0,00
TOTAL	314.635	100,00	19.401	100,00	201.637	100,00	13.175	100,00

*As quantidades da mercadoria estão na unidade padrão comercial

2701.19.00 - Outros hulhas, mesmo em pó, mas não aglomerada

Países de Origem	1998				1999			
	1000 US\$ (FOB)	%	(t)	%	1000 US\$ (FOB)	%	(t)	%
ESTADOS UNIDOS	92.902	55,55	1.900.115	50,70	38.374	32,75	829.575	27,56
AUSTRALIA	22.919	13,70	475.574	12,69	25.775	22,00	665.185	22,10
VENEZUELA	2.147	1,28	56.747	1,51	14.148	12,07	423.380	14,07
POLONIA	0	0,00	0	0,00	13.898	11,86	378.111	12,56
AFRICA DO SUL	24.355	14,56	741.972	19,80	8.493	7,25	260.459	8,65
CANADA	21.399	12,79	462.524	12,34	6.700	5,72	177.581	5,90
INDONESIA	2.173	1,30	66.029	1,76	6.334	5,41	213.625	7,10
PANAMA	0	0,00	0	0,00	2.379	2,03	62.133	2,06
SUICA	0	0,00	0	0,00	1.070	0,91	41	0,00
COLOMBIA	1.352	0,81	44.521	1,19	0	0,00	0	0,00
SUBTOTAL	167.247	100,00	3.747.482	100,00	117.171	100,00	3.010.089	100,00
OUTRAS	0	0,00	0	0,00	0	0,00	0	0,00
TOTAL	167.247	100,00	3.747.482	100,00	117.171	100,00	3.010.089	100,00

continua

8525.20.22 - Terminais portáteis de telefonia celular

continuação

Países de Origem	1998				1999			
	1000 US\$ (FOB)	%	(t)	%	1000 US\$ (FOB)	%	(t)	%
COREIA, REP. SUL	4.159	25,91	19	10,29	73.479	84,51	355	79,54
ESTADOS UNIDOS	11.467	71,43	167	89,40	12.700	14,61	89	19,92
MEXICO	0	0,00	0	0,00	443	0,51	2	0,46
ALEMANHA	0	0,00	0	0,00	309	0,36	0	0,08
FINLANDIA	0	0,00	0	0,00	15	0,02	0	0,00
COREIA, R.P.D. NORTE	419	2,61	0	0,26	0	0,00	0	0,00
ISRAEL	9	0,05	0	0,05	0	0,00	0	0,00
SUBTOTAL	16.054	100,00	187	100,00	86.946	100,00	447	100,00
OUTRAS	0	0,00	0	0,00	0	0,00	0	0,00
TOTAL	16.054	100,00	187	100,00	86.946	100,00	447	100,00

0402.21.10 - Leite integral

Países de Origem	1998				1999			
	1000 US\$ (FOB)	%	Quantidade*	%	1000 US\$ (FOB)	%	Quantidade*	%
ARGENTINA	50.809	61,19	26.468	55,38	75.268	9,05	50.560	9,05
URUGUAI	6.065	7,30	2.950	6,17	7.928	0,95	5.300	0,95
ALEMANHA	501	0,60	300	0,63	0	0,00	0	0,00
AUSTRALIA	2.385	2,87	1.564	3,27	0	0,00	0	0,00
BELGICA	558	0,67	400	0,84	0	0,00	0	0,00
IRLANDA	1.934	2,33	1.115	2,33	0	0,00	0	0,00
NOVA ZELANDIA	17.902	21,56	13.050	27,31	0	0,00	0	0,00
PAISES BAIXOS	418	0,50	300	0,63	0	0,00	0	0,00
POLONIA	437	0,53	304	0,64	0	0,00	0	0,00
REINO UNIDO	1.460	1,76	940	1,97	0	0,00	0	0,00
SUBTOTAL	82.469	99,33	47.391	99,16	83.196	10,00	55.860	10,00
OUTRAS	560	0,67	400	0,84	748.770	90,00	0	90,00
TOTAL	83.029	100,00	47.791	100,00	831.966	100,00	55.860	100,00

*As quantidades da mercadoria estão na unidade padrão comercial.

8703.24.10 - Automóveis c/motor explosão, 1500 < CM3 < =3000 unidade

Países de Origem	1998				1999			
	1000 US\$ (FOB)	%	Quantidade*	%	1000 US\$ (FOB)	%	Quantidade*	%
ARGENTINA	59.023	46,58	3.276	48,43	43.597	64,58	2.565	76,77
ALEMANHA	9.387	7,41	242	3,32	9.437	13,98	191	5,72
JAPAO	17.435	13,76	1.058	15,64	4.141	6,13	254	8,29
ITALIA	3.218	2,54	28	0,41	4.046	5,99	47	7,60
CANADA	5.254	4,15	244	3,61	2.455	3,64	114	1,41
ESTADOS UNIDOS	25.033	19,75	1.631	24,11	2.086	3,09	128	3,83
REINO UNIDO	2.029	1,60	51	0,75	1.743	2,58	42	1,26
AUSTRIA	5.324	4,20	233	3,44	0	0,00	0	0,00
COREIA, REP. SUL	20	0,02	1	0,01	0	0,00	0	0,00
SUBTOTAL	126.722	100,00	6.764	100,00	67.505	100,00	3.341	100,00
OUTRAS	0	0,00	0	0,00	0	0,00	0	0,00
TOTAL	126.722	100,00	6.764	100,00	67.505	100,00	3.341	100,00

*As quantidades da mercadoria estão na unidade padrão comercial.

continua

7403.11.00 - Cátodos de cobre refinados

continuação

Países de Origem	1998				1999			
	1000 US\$ (FOB)	%	(t)	%	1000 US\$ (FOB)	%	(t)	%
CHILE	96.606	97,38	52.633	97,50	65.440	99,86	39.651	99,87
LUXEMBURGO	0	0,00	0	0,00	90	0,14	50	0,13
PERU	2.598	2,62	1.349	2,50	0	0,00	0	0,00
SUBTOTAL	99.204	100,00	53.982	100,00	65.530	100,00	39.701	100,00
OUTRAS	0	0,00	0	0,00	0	0,00	0	0,00
TOTAL	99.204	100,00	53.982	100,00	65.530	100,00	39.701	100,00

7606.92.00 - Outras chapas e tiras de ligas de alumínio

Países de Origem	1998				1999			
	1000 US\$ (FOB)	%	(t)	%	1000 US\$ (FOB)	%	(t)	%
ESTADOS UNIDOS	45.328	97,73	19.743	97,69	50.387	96,05	23.610	96,15
ALEMANHA	242	0,52	102	0,50	1.078	2,06	518	2,11
URUGUAI	81	0,17	38	0,19	991	1,89	428	1,74
BELGICA	242	0,52	102	0,51	0	0,00	0	0,00
FRANCA	489	1,05	226	1,12	0	0,00	0	0,00
SUBTOTAL	46.382	100,00	20.210	100,00	52.457	100,00	24.556	100,00
OUTRAS	0	0,00	0	0,00	0	0,00	0	0,00
TOTAL	46.382	100,00	20.210	100,00	52.457	100,00	24.556	100,00

8704.31.90- Outros automóveis para transporte de mercadorias de peso em carga inferior a 5 toneladas

Países de Origem	1998				1999			
	1000 US\$ (FOB)	%	Quantidade*	%	1000 US\$ (FOB)	%	Quantidade*	%
ARGENTINA	48.589	98,56	3.591	93,74	47.097	100,00	3.935	100,00
COREIA, REP. SUL	712	1,44	240	6,26	0	0,00	0	0,00
SUBTOTAL	49.301	100,00	3.831	100,00	47.097	100,00	3.935	100,00
OUTRAS	0	0,00	0	0,00	0	0,00	0	0,00
TOTAL	49.301	100,00	3.831	100,00	47.097	100,00	3.935	100,00

*As quantidades da mercadoria estão na unidade padrão comercial.

8702.10.00 - Veículos automóveis para transporte de 10 pessoas ou mais, com motor à diesel

Países de Origem	1998				1999			
	1000 US\$ (FOB)	%	Quantidade*	%	1000 US\$ (FOB)	%	Quantidade*	%
CORÉIA, REP. SUL	54.436	81,41	7.289	83,53	40.264	89,93	6.111	92,84
JAPAO	7.561	11,31	1.051	12,04	2.446	5,46	303	4,60
ESPAÑA	0	0,00	0	0,00	1.528	3,41	118	1,79
ESTADOS UNIDOS	480	0,72	60	0,69	532	1,19	50	0,76
ITALIA	560	0,84	45	0,52	0	0,00	0	0,00
REINO UNIDO	3.829	5,73	281	3,22	0	0,00	0	0,00
SUBTOTAL	66.866	100,00	8.726	100,00	44.770	100,00	6.582	100,00
OUTRAS	0	0,00	0	0,00	0	0,00	0	0,00
TOTAL	66.866	100,00	8.726	100,00	44.770	100,00	6.582	100,00

*As quantidades da mercadoria estão na unidade padrão comercial.

Fonte: MDIC/SECEX

Nota: Elaboração: IPES.

Tabela 19. Exportações das empresas do Espírito Santo, segundo países - 1999

Países	1000 US\$ (FOB)	(t)
Estados Unidos	829.680	5.461.172
Itália	199.708	4.776.722
Bélgica	137.513	512.466
Coréia,Rep.Sul	132.050	2.123.932
Japão	99.981	2.545.984
Espanha	90.405	2.236.485
Alemanha	89.482	360.019
Taiwan (Formosa)	75.382	510.957
França	72.003	303.770
Argentina	70.403	1.145.480
Subtotal	1.796.607	19.976.988
Reino Unido	56.437	136.908
China	53.766	1.121.293
Grécia	42.364	86.128
Prov.Nav.e Aeron	41.969	371.355
México	41.017	190.463
Egito	37.947	1.031.224
Arábia Saudita	31.321	843.940
Eslovênia,Rep.	31.274	21.101
Trinidad e Tobago	31.191	1.027.693
Canadá	26.383	93.713
Líbia	22.402	569.414
Tailândia	21.789	160.325
Turquia	21.168	374.150
Indonésia	15.491	178.594
Austrália	14.368	37.181
Venezuela	11.495	25.519
Líbano	11.360	7.551
África do Sul	10.849	332.776
Síria, Rep. Árabe	10.128	6.937
Índia	9.468	253.771
Malásia	9.006	237.045
Chile	8.767	10.506
Catar	7.956	222.133
Portugal	7.205	31.037
Bahamas	7.202	230.123
Uruguai	6.744	3.173
Países Baixos	6.328	11.623
Hungria	5.260	3.398
Argélia	5.203	3.896
Áustria	4.253	2.784

continua

Tabela 19. Exportações das empresas do Espírito Santo, segundo países - 1999

continuação		
Países	1000 US\$ (FOB)	(t)
Croácia, Rep.da	3.239	2.203
Emir. Árabes Un.	2.965	2.206
Hong Kong	2.847	14.047
Tunísia	2.525	1.672
Bolívia	2.355	3.661
Jordânia	2.304	1.525
Sri Lanka	2.076	14.000
Israel	1.849	1.253
Rússia, Def. Da	1.738	484
Cingapura	1.510	5.732
Romênia	1.491	1.073
Colômbia	1.469	2.879
Paraguai	1.395	1.331
Porto Rico	1.352	5.057
Suécia	1.207	855
Chipre	1.087	734
Peru	901	2.583
Costa do Marfim	710	101.454
Rep. Dominicana	622	2.356
Aruba	621	318
Tcheca, Rep.	559	687
Armênia	478	365
Suíça	475	390
Bulgária	367	250
Panamá	354	792
Equador	345	218
Iugoslávia	330	230
Cuba	314	716
Gambia	276	111
Polônia	258	207
Oma	228	146
Irlanda	221	284
Ira Rep. Isl do	190	134
Finlândia	153	51
El Salvador	142	40
Costa Rica	128	328
Marrocos	117	76
Noruega	113	72
Nova Zelândia	109	111
Angola	99	59
Suriname	95	29

continua

Tabela 19. Exportações das empresas do Espírito Santo, segundo países - 1999

conclusão

Países	1000 US\$ (FOB)	(t)
Barein	94	48
Letonia, Rep. Da	74	20
Nigéria	64	242
Jamaica	62	215
Pacif. Il dos EUA	57	62
Cabo Verde	53	127
Honduras	53	163
Geórgia, Rep. Da	51	38
Guatemala	40	106
Coréia, R. P. D. Nor	38	28
Guadalupe	27	7
Dinamarca	26	20
Iemem	22	6
Martinica	21	20
Dominica	18	41
Cayman Ilhas	16	19
Filipinas	14	78
Bósnia-Herzegov.	13	0,997
Gana	9	32
Antilhas Holand.	3	0,88
Vietnã	3	35
Bangladesh	2	8
Luxemburgo	0,605	0,504
Malta	0,583	2
Antigua Barbuda	0,581	0,470
Outros	650.491	7.797.794
Total	2.447.098	27.774.782

Fonte: MDIC/SECEX

Nota: Elaboração: IPES.

Tabela 20. Importações das empresas do Espírito Santo, segundo países - 1999

Países	1000 US\$ (FOB)	(t)
Argentina	629.184	431.281
Estados Unidos	552.531	1.010.220
Coreia,Rep.Sul	223.396	35.829
Japao	147.966	94.974
Alemanha	121.751	40.811
Italia	111.892	16.587
Franca	110.604	45.631
China	98.712	265.702
Chile	81.771	65.387
Espanha	50.605	17.199
Subtotal	2.128.411	2.023.621
Reino Unido	43.603	8.173
Taiwan (Formosa)	38.700	19.806
Australia	31.696	666.640
Canada	30.015	196.992
Mexico	29.258	20.638
Uruguai	27.321	20.231
Hong Kong	20.044	6.476
Africa do Sul	19.948	499.499
Polonia	17.921	393.156
Venezuela	15.995	428.387
Belgica	15.602	31.447
Países Bixos	15.409	6.322
Indonesia	15.269	218.510
Suecia	15.051	1.967
Russia, Fed.da	14.264	80.122
Suica	13.122	43.526
Cingapura	10.433	868
Finlandia	10.230	159
India	9.318	30.167
Vietna	8.558	19.011
Portugal	8.249	2.960
Irlanda	7.895	734
Israel	7.360	30.487
Noruega	7.326	1.123

continua

Tabela 20. Importações das empresas do Espírito Santo, segundo países - 1999

continuação

Países	1000 US\$ (FOB)	(t)
Colombia	5.773	2.389
Turquia	5.452	3.317
Austria	5.337	3.091
Malasia	4.572	1.446
Bahamas	4.031	118
Tailandia	3.372	2.700
Coreia,R.P.D.Norte	3.249	1.145
Panama	3.102	62.359
Paraguai	2.738	1.984
Romenia	2.319	9.623
Ucrania	2.050	18.552
Grecia	1.979	2.424
Porto rico	1.800	13
Dinamarca	1.621	25
Mali	1.242	775
Burkina Faso	1.204	999
Peru	1.130	427
Filipinas	864	149
Emir.Arabes Un.	675	222
Paquistao	643	117
Equador	447	233
Bangladesh	383	59
Oma	370	10
Tcheca,Rep.	315	194
Ira Rep.Isl.do	311	183
Marrocos	295	4.138
Luxemburgo	283	257
Islandia	273	18
Azerbaijao	259	280
Sri lanka	247	76
Tunisia	213	93
Nova Zelandia	188	54
Siria,Rep.Arabe	155	75
Nepal	119	26
Egito	118	39

continua

Tabela 20. Importações das empresas do Espírito Santo, segundo países - 1999

Países	1000 US\$ (FOB)	conclusão	
			(t)
Hungria	113		37
Brasil	102		8
Casaquistao,Rep.	101		53
Macau	84		14
Antilhas Holand.	79		21
Afeganistao	49		32
Virgens,Ilh.Br.	49		2
Bolivia	48		25
Eslovenia,Rep.	45		11
Libano	35		6
Granada	29		6
Bosnia-Herzegovina	26		2
San Marino	18		9
Bulgaria	17		2
Arabia Saudita	15		20
Croacia,Rep.da	10		6
Cuba	9		0,052
Mauricio	6		0,014
Rep.Dominicana	3		0,043
Costa Rica	3		0,86
Eslovaca,Rep.	2		0,133
Mauritania	1		0,003
Johnston,Ilha	1		0,045
Outros	490.563		2.845.269
Total	2.618.973		4.868.890

Fonte: MDIC/SECEX

Nota: Elaboração: IPES.

6. COMÉRCIO EXTERIOR, SEGUNDO GRUPO DE MERCADORIAS (CAPÍTULOS)

(para imprimir as próximas tabelas acessar a pasta [ComercioExterior-parte2.doc](#))

Tabela 21 - Exportações das empresas e dos portos do Espírito Santo e do Brasil, segundo principais capítulos – 1999

Tabela 22 - Participação das exportações dos principais capítulos do Espírito Santo no total do Estado e no correspondente do Brasil – 1999

Tabela 23 - Importações das empresas e portos do Espírito Santo e do Brasil, segundo principais capítulos –1999

Tabela 24 - Participação das importações dos principais capítulos no total do Espírito Santo e no correspondente do Brasil - 1999

Tabela 25 - Exportações das empresas e dos portos do Espírito Santo, segundo capítulos/NCM – 1998

Tabela 26 - Exportações das empresas e dos portos do Espírito Santo, segundo capítulos/NCM – 1999

Tabela 27 - Importações das empresas e dos portos do Espírito Santo, segundo capítulos/NCM – 1998

Tabela 28 - Importação das empresas e dos portos do Espírito Santo, segundo capítulos/NCM – 1999



Governo da Gente

SECRETARIA DE ESTADO
DO PLANEJAMENTO

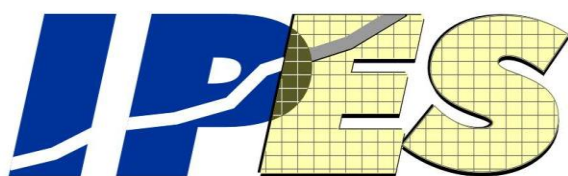

**INSTITUTO DE APOIO À PESQUISA E AO
DESENVOLVIMENTO JONES DOS SANTOS NEVES**

Tel/Fax: (0xx27) 324.3888
<http://www.ipes.es.gov.br>
e-mail: gprm@ipes.es.gov.br

Av. João Batista Parra, 465
Enseadao Suá - Vitória - ES
Cep: 29050-330

6. COMÉRCIO EXTERIOR, SEGUNDO GRUPOS DE MERCADORIAS (CAPÍTULOS)

Tabela 21 - Exportações das empresas e dos portos do Espírito Santo e do Brasil, segundo principais capítulos - 1999

Capítulos	Empresas do ES		Portos do ES		Brasil	
	1000 US\$ (FOB)	Toneladas	1000 US\$ (FOB)	Toneladas	1000 US\$ (FOB)	Toneladas
Minérios, escórias e cinzas	629.916	20.777.554	1.680.929	75.547.817	2.942.896	145.358.175
Ferro fundido, ferro e aço	789.960	4.708.804	1.601.201	8.859.211	2.924.902	13.106.290
Pastas de madeira, tc, desp. e aparas de papel	482.946	1.101.138	883.565	2.241.036	1.243.628	3.110.714
Café, chá, mate e especiarias	322.340	204.276	433.941	295.987	2.371.913	1.333.217
Resíduos das ind. alimentares, alim. para animais			124.498	870.776	1.585.896	11.378.398
Obras de pedra, gesso, cimento, amianto, etc.	81.325	300.170	116.526	603.805	294.445	906.947
Sementes e frutos oleaginosos, grãos, etc.			68.964	393.856	1.618.806	8.942.187
Papel e cartão, obras de pasta celulósica, etc.			58.557	114.023	900.758	1.329.657
Transações especiais	41.997	342.159	43.622	372.802	823.756	4.920.014
Veículos automóveis, tratores, ciclos, etc.			32.220	6.001	3.553.335	719.786
Cacau e suas preparações	17.495	6.395			158.058	78.286
Preparações alimentícias diversas	15.887	3.913			400.090	120.559
Frutas, cascas de cítricos e de melões	10.868	10.933			323.974	466.058
Produtos cerâmicos	7.866	24.163			243.213	687.254
Subtotal (1)	2.400.599	27.479.506	5.044.024	89.305.314	19.385.671	192.457.543
Total (2)	2.447.098	27.774.782	5.149.016	89.606.079	48.011.444	228.643.816
% (1/2)	98,10	98,94	97,96	99,66	40,38	84,17

Fonte: MDIC/SECEX

Nota: Elaboração: IPES.

Tabela 22 - Participação das exportações dos principais capítulos do Espírito Santo no total do Estado e no correspondente do Brasil - 1999

Capítulos	Empresas do ES				Portos do ES				Brasil			
	Valor		Quantidade		Valor		Quantidade		Valor		Quantidade	
	% ES	% ES/BR	% ES	% ES/BR	% ES	% ES/ BR	% ES	% ES/BR	1000 US\$ (FOB)	%	Tonelada	%
Minérios, escórias e cinzas	25,74	21,40	74,81	14,29	32,65	57,12	84,31	51,97	2.942.896	6,13	145.358.175	63,57
Ferro fundido, ferro e aço	32,28	27,01	16,95	35,93	31,10	54,74	9,89	67,60	2.924.902	6,09	13.106.290	5,73
Pastas de madeira, tc, desp. e aparas de papel	19,74	38,83	3,96	35,40	17,16	71,05	2,50	72,04	1.243.628	2,59	3.110.714	1,36
Café, chá, mate e especiarias	13,17	13,59	0,74	15,32	8,43	18,29	0,33	22,20	2.371.913	4,94	1.333.217	0,58
Resíduos das ind. alimentares, alim. para animais	0,00	0,00	0,00	0,00	2,42	7,85	0,97	7,65	1.585.896	3,30	11.378.398	4,98
Obras de pedra, gesso, cimento, amianto, etc.	3,32	27,62	1,08	33,10	2,26	39,57	0,67	66,58	294.445	0,61	906.947	0,40
Sementes e frutos oleaginosos, grãos, etc.	0,00	0,00	0,00	0,00	1,34	4,26	0,44	4,40	1.618.806	3,37	8.942.187	3,91
Papel e cartão, obras de pasta celulósica, etc.	0,00	0,00	0,00	0,00	1,14	6,50	0,13	8,58	900.758	1,88	1.329.657	0,58
Transações especiais	1,72	5,10	1,23	6,95	0,85	5,30	0,42	7,58	823.756	1,72	4.920.014	2,15
Veículos automóveis, tratores, ciclos, etc.	0,00	0,00	0,00	0,00	0,63	0,91	0,01	0,83	3.553.335	7,40	719.786	0,31
Cacau e suas preparações	0,71	11,07	0,02	8,17	0,00	0,00	0,00	0,00	158.058	0,33	78.286	0,03
Preparações alimentícias diversas	0,65	3,97	0,01	3,25	0,00	0,00	0,00	0,00	400.090	0,83	120.559	0,05
Frutas, cascas de cítricos e de melões	0,44	3,35	0,04	2,35	0,00	0,00	0,00	0,00	323.974	0,67	466.058	0,20
Produtos cerâmicos	0,32	3,23	0,09	3,52	0,00	0,00	0,00	0,00	243.213	0,51	687.254	0,30
Subtotal	98,10	12,38	98,94	14,28	97,96	26,02	99,66	46,40	19.385.671	40,38	192.457.543	84,17
Total	100,00	5,10	100,00	12,15	100,00	10,72	100,00	39,19	48.011.444	100,00	228.643.816	100,00

Fonte: MDIC/SECEX

Nota: Elaboração: IPES.

Tabela 23 - Importações das empresas e portos do Espírito Santo e do Brasil, segundo principais capítulos -1999

Capítulos	Empresas do ES		Portos do ES		Brasil	
	1000 US\$ (FOB)	(t)	1000 US\$ (FOB)	(t)	1000 US\$ (FOB)	(t)
Veículos automóveis, tratores, ciclos, etc.	741.701	99.391	892.202	112.974	3.439.274	488.829
Aparelhos e material elétrico, etc.	362.431	14.461	116.056	11.037	7.445.212	322.366
Caldeiras, maq. apar. r. instr. mecânicos, etc.	343.607	23.691	319.333	30.719	9.060.347	601.293
Combustíveis e ceras minerais, etc.	166.023	3.962.918	345.155	8.254.001	5.432.997	51.488.520
Leite e laticínios, prod. comest. origem animal	131.792	98.414	122.274	92.945	445.426	385.714
Alumínio e suas obras	110.629	47.586	87.246	36.489	33.440	56.256
Cobre e suas obras	63.973	41.871	56.359	33.950	272.540	140.083
Borracha e suas obras	50.578	20.292	52.826	17.918	714.354	371.441
Inst. apr. optica, foto, precisão, médicos, etc.	49.943	1.213			1.671.491	23.292
Filamentos sintéticos e artificiais	37.512	15.437			390.802	138.739
Cereais	44.982	345.808	69.204	626.596	1.219.209	9.041.286
Obras de ferro fundido, ferro ou aço	34.870	35.508			535.697	202.930
Aubos ou fertilizantes			50.306	513.844	863.871	6.882.258
Subtotal (1)	2.138.040	4.706.590	2.110.960	9.730.473	31.524.660	70.143.006
Total (2)	2.690.286	5.347.769	2.611.077	9.805.005	49.217.132	85.525.051
% (1/2)	79,47	88,01	80,85	99,24	64,05	82,01

Fonte: MDIC/SECEX

Nota: Elaboração do IPES.

Tabela 24 - Participação das importações dos principais capítulos no total do Espírito Santo e no correspondente do Brasil - 1999

Capítulos	Empresas do ES				Portos do ES				Brasil			
	Valor		Quantidade		Valor		Quantidade		Valor		Quantidade	
	% ES	% ES/BR	% ES	% ES/BR	% ES	%ES/ BR	% ES	% ES/BR	1000 US\$ (FOB)	%	(t)	%
Veículos automóveis, tratores, ciclos, etc.	27,57	21,57	1,86	20,33	34,17	25,94	1,15	23,11	3.439.274	6,99	488.829	0,57
Aparelhos e material elétrico, etc.	13,47	4,87	0,27	4,49	4,44	1,56	0,11	3,42	7.445.212	15,13	322.366	0,38
Caldeiras, maq. apar. r. instr. mecânicos, etc.	12,77	3,79	0,44	3,94	12,23	3,52	0,31	5,11	9.060.347	18,41	601.293	0,70
Combustíveis e ceras minerais, etc.	6,17	3,06	74,10	7,70	13,22	6,35	84,18	16,03	5.432.997	11,04	51.488.520	60,20
Leite e laticínios, prod. comest. origem animal	4,90	29,59	1,84	25,51	4,68	27,45	0,95	24,10	445.426	0,91	385.714	0,45
Alumínio e suas obras	4,11	24,40	0,89	84,59	3,34	19,23	0,37	64,86	33.440	0,07	56.256	0,07
Cobre e suas obras	2,38	23,47	0,78	29,89	2,16	20,68	0,35	24,24	272.540	0,55	140.083	0,16
Borracha e suas obras	1,88	7,08	0,38	5,46	2,02	7,39	0,18	4,82	714.354	1,45	371.441	0,43
Inst. apr. optica, foto, precisão, médicos, etc.	1,86	2,99	0,02	5,21	0,00	0,00	0,00	0,00	1.671.491	3,40	23.292	0,03
Filamentos sintéticos e artificiais	1,39	9,60	0,29	11,13	0,00	0,00	0,00	0,00	390.802	0,79	138.739	0,16
Cereais	1,67	3,69	6,47	3,82	2,65	5,68	6,39	6,93	1.219.209	2,48	9.041.286	10,57
Obras de ferro fundido, ferro ou aço	1,30	6,51	0,66	17,50	0,00	0,00	0,00	0,00	535.697	1,09	202.930	0,24
Adubos ou fertilizantes	0,00	0,00	0,00	0,00	1,93	5,82	5,24	7,47	863.871	1,76	6.882.258	8,05
Subtotal (1)	79,47	6,69	88,01	6,71	80,85	6,61	99,24	13,87	31.524.660	64,05	70.143.006	82,01
Total (2)	100,00	5,47	100,00	6,25	100,00	5,31	100,00	11,46	49.217.132	100,00	85.525.051	100,00

Fonte: MDIC/SECEX
Nota: Elaboração: IPES.

Tabela 25 - Exportações das empresas e dos portos do Espírito Santo, segundo capítulos/NCM - 1998

Capítulos/NCM	Coluna 1		Coluna 2		Coluna 3 (COL 1 - COL 2)	
	Portos do ES		Empresas o ES		1000 US\$ (FOB)	(t)
	1000 US\$ (FOB)	(t)	1000 US\$ (FOB)	(t)		
2 Carnes e miudezas, comestíveis	1.404	697	4.426	1.106	-3.022	-409
3 Peixes e crustáceos, moluscos e etc.	0		3.217	1.113	-3.217	-1.113
4 Leite e laticínios, produtos comestíveis de origem animal	0		0	0	0	0
5 Outros produtos de origem animal, não especificados	8	8	224	384	-215	-375
7 Produtos hortícolas, plantas, etc, comestíveis	136	63	103	56	33	7
8 Frutas, cascas de cítricos e de melões	0	0	7.033	7.055	-7.033	-7.055
9 Café, chá, mate e especiarias	487.542	236.234	355.662	172.971	131.880	63.262
12 Sementes e frutos oleaginosos, grãos, etc.	115.148	489.112	3.504	16.525	111.644	472.587
16 Preparações: carne, peixe, crustáceos, molusco, etc	0		6	1	-6	-1
17 Açúcares e produtos de confeitaria	25.418	105.547	2.533	6.652	22.886	98.895
18 Cacau e suas preparações	6.992	4.114	21.831	8.114	-14.839	-4.000
19 Preparações a base de cereais, farinha, etc	0		1	1	-1	-1
20 Preparações de produtos hortícolas, de frutas, etc	0	0	33	15	-32	-15
21 Preparações alimentícias diversas	13.182	2.647	23.060	4.583	-9.878	-1.936
22 Bebidas, líquidos alcoólicos e vinagres	2.536	5.609	2.536	5.610	0	0
23 Resíduos das ind. alimentares, alimentos p/ animais	133.603	803.579	0	0	133.603	803.579
24 Fumo (tabaco) e seus sucedâneos manufaturados	0	0	0	0	0	0
25 Sal, enxofre, terras, pedras, gesso, cal, cimento	749	2.741	491	2.895	258	-154
26 Minérios, escórias e cinzas	2.038.718	83.756.337	665.465	19.412.470	1.373.253	64.343.867

continua

Tabela 25 - Exportações das empresas e dos portos do Espírito Santo, segundo capítulos/NCM - 1998

continuação

Capítulos/NCM	Coluna 1		Coluna 2		Coluna 3 (COL 1 – COL 2)	
	Portos do ES		Empresas o ES		1000 US\$ (FOB)	(t)
	1000 US\$ (FOB)	(t)	1000 US\$ (FOB)	(t)		
27 Combustíveis, óleos e cerras minerais, etc.	74	139	137	235	-63	-96
28 Produtos químicos inorgânicos, etc.	1.307	8.853	1.324	9.534	-17	-681
32 Extratos tanantes, mat. Corantes, tintas, etc.	1	0	0	0	1	0
34 Sabões, agentes org. superf., ceras artif., etc.	0	0	0	0	0	0
35 Materiais albuminóides, colas, enzimas, etc.	5	0	0	0	5	0
36 Pólvora e explosivos, fósforos, etc.	180	42			180	42
38 Produtos diversos das indústrias químicas	4.930	12.675	4.793	12.367	137	307
39 Plásticos e suas obras	8.617	491	29	2	8.588	489
40 Borracha e suas obras	5.046	511	24	3	5.022	508
41 Peles, exc. Peleteria (peles c/ pelos), e couros	311	142	53	4	258	138
42 Obras de couro, artigos de viagem, bolsas, etc.	79	7			79	7
44 Madeira, carvão vegetal e obras de madeira	16.751	183.229	14.881	173.911	1.870	9.318
45 Cortiça e suas obras	0	0			0	0
47 Pastas de madeira, etc; desp. E aparas de papel	764.721	2.058.530	403.932	1.082.170	360.789	976.360
48 Papel e cartão; obras de pasta celulósica, etc	68.689	113.937	0	0	68.689	113.937
49 Livros, jornais, gravuras; textos, plantas; etc	14	1	2	0	12	0
52 Algodão	0	0	0	0	0	0
53 Outras fibras text. Vegetais; fio de papel, etc	1.805	135	3.911	212	-2.107	-78
54 Filamentos sintéticos ou artificiais	25	4	7	1	18	2
55 Fibras sintéticas/artificiais, descontínuas	0	0	112	6	-112	-6

continua

Tabela 25 - Exportações das empresas e dos portos do Espírito Santo, segundo capítulos/NCM - 1998

continuação

Capítulos/NCM	Coluna 1		Coluna 2		Coluna 3 (COL 1 - COL 2)	
	Portos do ES		Empresas o ES		1000 US\$ (FOB)	(t)
	1000 US\$ (FOB)	(t)	1000 US\$ (FOB)	(t)		
56 Pastas, feltros e falsos tecidos; cordoaria	5	1			5	1
57 Tapetes/revest. p/pavimentos, de mat. Têxteis	488	71			488	71
58 Tecidos especiais, rendas, tapeçarias, etc.	2	1			2	1
59 Tecidos impregnados, revestidos, etc	256	23	0	0	256	23
61 Vestuário e seus acessórios, de malha	0	0	16	1	-16	-1
62 Vestuário e seus acessórios, exeto de malha	0		100	4	-100	-4
63 Outros artefatos têxteis confeccionados; etc.	8	3	0	0	7	3
64 Calçados, polains e artef. semelh.e s/partes	116	6	596	38	-480	-32
65 Chapéus e artef. de uso semelhante e s/partes	0		0	0	0	0
68 Obras de pedra, gesso, cimento, amianto, etc.	119.809	660.476	69.887	304.045	49.922	356.431
69 Produtos ceramicos	2.544	6.774	3.195	9.085	-651	-2.310
70 Vidro e suas obras	2.717	426	0	0	2.716	425
71 Pérolas, pedras e metais preciosos; etc	65	106	0	0	65	106
72 Ferro fundido, ferro e aço	1.726.033	7.485.342	780.147	3.421.225	945.886	4.064.117
73 Obras de ferro fundido, ferro ou aço	19.651	27.685	20	13	19.631	27.672
74 Cobre e suas obras	1.411	140	1.413	140	-2	0
76 Alumínio e suas obras	53	4	0	0	53	4
82 Ferramentas, arte. cutelaria e talheres, etc	78	13			78	13
83 Obras diversas de metais comuns	1.635	45			1.635	45

continua

Tabela 25 - Exportações das empresas e dos portos do Espírito Santo, segundo capítulos/NCM - 1998

conclusão

Capítulos/NCM	Coluna 1		Coluna 2		Coluna 3 (COL 1 - COL 2)	
	Portos do ES		Empresas o ES			
	1000 US\$ (FOB)	(t)	1000 US\$ (FOB)	(t)	1000 US\$ (FOB)	(t)
84 Caldeiras, maq. apar. e instr. mecânicos, etc	35.912	29.011	5.696	16.430	30.215	12.581
85 Máquinas, aparelhos e material elétricos, etc.	4.043	191	42	10	4.000	181
87 Veículos automóveis, tratores, ciclos, etc.	83.245	11.347	16	7	83.229	11.340
90 Instr. Apar. Óptica, foto, precisão, médicos, etc.	4.206	26	60	0	4.146	25
91 Relógios e aparelhos semelhantes, e s/partes	69	0	0	0	69	0
92 Instrumentos musicais, s/partes e acessórios	2	0	8	0	-6	0
94 Móveis; mobil. Médico-cirurgico; colchões;etc	5.185	882	198	94	4.986	789
95 Brinquedos, jogos, art. p/divertimento/esporte	0		7	1	-7	-1
96 Obras diversas	0	0	20	17	-20	-16
99 Transações especiais	29.685	292.535	27.780	289.984	1.904	2.551
Total dos capítulos	5.735.205	96.300.492	2.408.534	24.959.093	3.326.671	71.341.399

Fonte: MDIC/SECEX

Tabela 26 - Exportações das empresas e dos portos do Espírito Santo, segundo capítulos/NCM - 1999

Capítulos/NCM	Coluna 1		Coluna 2		Coluna 3 (COL 1 - COL 2)	
	Portos do ES		Empresas do ES			
	1000 US\$ (FOB)	(t)	1000 US\$ (FOB)	(t)	1000 US\$ (FOB)	(t)
2 Carnes e miudezas, comestíveis	4.355	2.306	6.341	1.776	-1.986	531
3 Peixes e crustáceos, moluscos e etc.			3.951	1.537	-3.951	-1.537
4 Leite e laticínios, produtos comestíveis de origem animal			0	0	0	0
5 Outros produtos de origem animal, não especificados	0	0	159	155	-159	-155
7 Produtos hortícolas, plantas, etc, comestíveis	9	18	112	256	-103	-238
8 Frutas, cascas de cítricos e de melões	79	54	10.868	11.492	-10.789	-11.438
9 Café, chá, mate e especiarias	433.941	295.987	322.340	221.683	111.601	74.304
12 Sementes e frutos oleaginosos, grãos, etc.	68.964	393.856	120	0,12	68.844	393.856
16 Preparações: carne, peixe, crustáceos, molusco, etc			8	1	-8	-1
17 Açúcares e produtos de confeitaria	21.130	106.807	4.128	14.824	17.002	91.983
18 Cacau e suas preparações	4.612	3.129	17.495	7.160	-12.883	-4.031
19 Preparações a base de cereais, farinha, etc			0	0	0	0
20 Preparações de produtos hortícolas, de frutas, etc	0	0	0,316	0,113	0	0
21 Preparações alimentícias diversas	14.840	4.090	15.887	4.303	-1.047	-213
22 Bebidas, líquidos alcoólicos e vinagres	599	1.403	122	481	477	923
23 Resíduos das ind. alimentares, alimentos p/ animais	124.498	870.776	35	11	124.463	870.765

continua

Tabela 26 - Exportações das empresas e dos portos do Espírito Santo, segundo capítulos/NCM - 1999

continuação

Capítulos/NCM	Coluna 1		Coluna 2		Coluna 3 (COL 1 - COL 2)	
	Portos do ES		Empresas do ES			
	1000 US\$ (FOB)	(t)	1000 US\$ (FOB)	(t)	1000 US\$ (FOB)	(t)
24 Fumo (tabaco) e seus sucedâneos manufaturados	177	26	0,246	0,045	177	26
25 Sal, enxofre, terras, pedras, gesso, cal, cimento	10.607	78.461	3.631	24.950	6.977	53.512
27 Combustíveis, óleos e cerras minerais, etc.	317	720	312	720	5	0
26 Minérios, escórias e cinzas	1.680.929	75.547.817	629.916	20.777.554	1.051.013	54.770.263
28 Produtos químicos inorgânicos, etc.	2.227	7.062	1.766	8.033	461	-971
32 Extratos tanantes, mat. Corantes, tintas, etc.	0,856	0,011	0,048	0,017	1	0
33 Óleos essenciais; prod. perfum./toucador, etc.	317	52	1	0,8	316	51
34 Sabões, agentes org. superf., ceras artif., etc.			0	0	0	0
35 Materiais albuminóides, colas, enzimas, etc.	65	5	1	1	64	4
36 Pólvora e explosivos, fósforos, etc.	171	42			171	42
38 Produtos diversos das indústrias químicas	5.447	14.451	5.347	14.415	100	35
39 Plásticos e suas obras	2.548	272	649	447	1.900	-176
40 Borracha e suas obras	1.565	170	3	0,642	1.562	169
41 Peles, exc. Peleteria (peles c/ pelos), e couros	31	48	15	0,082	17	48
42 Obras de couro, artigos de viagem, bolsas, etc.	0,352	0,003			0	0
44 Madeira, carvão vegetal e obras de madeira	8.384	39.792	5.672	29.219	2.712	10.572
45 Cortiça e suas obras	0,982	0,006			1	0
47 Pastas de madeira, etc; desp. E aparas de papel	883.565	2.241.036	482.946	1.200.210	400.619	1.040.826
48 Papel e cartão; obras de pasta celulósica, etc	58.557	114.023	1	0,122	58.556	114.022

continua

Tabela 26 - Exportações das empresas e dos portos do Espírito Santo, segundo capítulos/NCM - 1999

continuação

Capítulos/NCM	Coluna 1		Coluna 2		Coluna 3 (COL 1 - COL 2)	
	Portos do ES		Empresas do ES			
	1000 US\$ (FOB)	(t)	1000 US\$ (FOB)	(t)	1000 US\$ (FOB)	(t)
49 Livros, jornais, gravuras; textos, plantas; etc	44	4	0	0	44	4
52 Algodão	10	0,579	68	4	-57	-3
53 Outras fibras text. Vegetais; fio de papel, etc	1.763	153	4.114	251	-2.351	-99
54 Filamentos sintéticos ou artificiais	7	0,805	54	2	-47	-1
55 Fibras sintéticas/artificiais, descontínuas	2	0	72	3	-70	-3
56 Pastas, feltros e falsos tecidos; cordoaria	0,233	0,2			0	0
57 Tapetes/revest. P/pavimentos, de mat. Têxteis	39	5			39	5
58 Tecidos especiais, rendas, tapeçarias, etc.	2	0,517			2	1
59 Tecidos impregnados, revestidos, etc	2	0,295	10	0,65	-8	0
61 Vestuário e seus acessórios, de malha	37	13	21	1	16	12
62 Vestuário e seus acessórios, exeto de malha			26	0,701	-26	-1
63 Outros artefatos têxteis confeccionados; etc.	9	3	0	0	9	3
64 Calçados, polains e artef. Semelh.e s/partes	38	3	510	33	-472	-30
65 Chapéus e artef. De uso semelhante e s/partes			1	0,058	-1	0
68 Obras de pedra, gesso, cimento, amianto, etc.	116.526	603.805	81.325	333.542	35.201	270.263
69 Produtos ceramicos	6.755	24.267	7.866	27.610	-1.111	-3.343
70 Vidro e suas obras	673	84	7	2	667	81
71 Pérolas, pedras e metais preciosos; etc	53	84	0,24	0,08	52	84
72 Ferro fundido, ferro e aço	1.601.201	8.859.211	789.960	4.708.804	811.241	4.150.407

continua

Tabela 26 - Exportações das empresas e dos portos do Espírito Santo, segundo capítulos/NCM - 1999

conclusão

Capítulos/NCM	Coluna 1		Coluna 2		Coluna 3 (COL 1 - COL 2)	
	Portos do ES		Empresas do ES		1000 US\$ (FOB)	(t)
	1000 US\$ (FOB)	(t)	1000 US\$ (FOB)	(t)		
73 Obras de ferro fundido, ferro ou aço	3.279	6.055	279	311	3.000	5.744
74 Cobre e suas obras	1.408	129	1.495	136	-87	-8
76 Alumínio e suas obras	173	70	51	61	122	9
82 Ferramentas, arte. cutelaria e talheres, etc	11	2			11	2
83 Obras diversas de metais comuns	770	38			770	38
84 Caldeiras, maq. apar. e instr. mecânicos, etc	7.246	10.410	4.020	9.008	3.226	1.402
85 Máquinas, aparelhos e material elétricos, etc.	2.802	123	9	2	2.792	121
87 Veículos automóveis, tratores, ciclos, etc.	32.220	6.001	3.017	4.172	29.203	1.829
90 Instr. Apar. Óptica, foto, precisão, médicos, etc.	887	11	6	0,157	880	11
91 Relógios e aparelhos semelhantes, e s/partes	15	0,068	0,36	0,08	15	0
92 Instrumentos musicais, s/partes e acessórios	0	0	3	0,006	-3	0
94 Móveis; mobil. Médico-cirurgico; colchões;etc	1.483	399	334	217	1.150	182
95 Brinquedos, jogos, art. p/divertimento/esporte			27	6	-27	-6
96 Obras diversas	2	0,6	0	0	2	1
99 Transações especiais	43.622	372.802	41.997	371.384	1.625	1.418
Total dos capítulos	5.149.016	89.606.079	2.447.098	27.774.782		

Fonte: MDIC/SECEX

Nota: Elaboração: IPES.

Tabela 27 - Importações das empresas e dos portos do Espírito Santo, segundo capítulos/NCM - 1998

Capítulos/NCM	Coluna 1		Coluna 2		Coluna 3 (COL 1 - COL 2)	
	Portos do ES		Empresas do ES			
	1000 US\$ (FOB)	(t)	1000 US\$ (FOB)	(t)	1000 US\$ (FOB)	(t)
2 Carnes e miudezas, comestíveis			514	490	-514	-490
3 Peixes e crustáceos, moluscos e etc.	970	280	17.271	6.962	-16.301	-6.682
4 Leite e laticínios, produtos comestíveis de origem animal	108.708	71.117	109.824	71.554	-1.117	-437
5 Outros produtos de origem animal, não especificados	4	0	28	5	-24	-5
6 Plantas vivas e produtos de floricultura	3	0	5	1	-2	-1
7 Produtos hortícolas, plantas, etc, comestíveis	8.647	11.335	13.767	16.299	-5.120	-4.964
8 Frutas, cascas de cítricos e de melões	2.596	1.412	18.769	21.491	-16.173	-20.079
9 Café, chá, mate e especiarias	1.793	1.167	2.419	1.523	-625	-356
10 Cereais	75.001	552.517	42.279	276.293	32.722	276.225
11 Prod. Ind. moagem; malte, amidos e feculas; etc.	72.633	254.535	5.220	20.626	67.413	233.908
12 Sementes e frutos oleaginosos, grãos, etc.	436	151	757	529	-321	-378
13 Gomas, resinas e outros sucos e extr. vegetais	8	3	82	48	-74	-44
14 Mat. p/trancaria e prod. origem vegetal n/espec.	1	0	5	2	-4	-2
15 Gorduras, óleos e cerasm abunaus ou vegetais	3.425	1.580	7.758	4.481	-4.334	-2.901
16 Preparações: carne, peixe, crustáceos, molusco, etc	850	471	1.268	660	-418	-189
17 Açucares e produtos de confeitaria	3.005	648	3.386	825	-380	-177
18 Cacau e suas preparações	1.426	415	2.104	573	-678	-158
19 Preparações a base de cereais, farinha, etc	2.936	2.069	4.252	2.306	-1.315	-237
20 Preparações de produtos hortícolas, de frutas, etc	7.728	12.544	11.762	17.150	-4.033	-4.607

continua

Tabela 27 - Importações das empresas e dos portos do Espírito Santo, segundo capítulos/NCM - 1998

continuação

Capítulos/NCM	Coluna 1		Coluna 2		Coluna 3 (COL 1 - COL 2)	
	Portos do ES		Empresas do ES			
	1000 US\$ (FOB)	(t)	1000 US\$ (FOB)	(t)	1000 US\$ (FOB)	(t)
21 Preparações alimentícias diversas	6.458	1.980	10.645	2.610	-4.187	-630
22 Bebidas, líquidos alcoólicos e vinagres	5.207	7.681	15.371	12.203	-10.164	-4.522
23 Resíduos das ind. alimentares, alimentos p/ animais	609	840	0,076	0,132	609	840
24 Fumo (tabaco) e seus sucedâneos manufaturados	0	0	8	0,175	-8	0
25 Sal, enxofre, terras, pedras, gesso, cal, cimento	3.729	83.644	1.761	53.563	1.969	30.081
26 Minérios, escórias e cinzas	13.296	43.774	118	200	13.178	43.574
27 Combustíveis, óleos e cerras minerais, etc.	436.743	8.941.105	190.754	4.219.903	245.989	4.721.201
28 Produtos químicos inorgânicos, etc.	6.851	32.967	5.371	13.331	1.480	19.636
29 Produtos químicos orgânicos	4.189	2.009	30.565	28.246	-26.376	-26.237
30 Produtos farmaceuticos	111	11	2.426	85	-2.315	-74
31 Adubos ou fertilizantes	62.906	509.709	26.064	226.602	36.842	283.108
32 Extratos tanantes, mat. corantes, tintas, etc.	1.303	695	5.210	1.313	-3.908	-618
33 Óleos essenciais; prod. perfum./tocadoador, etc.	19.468	1.513	35.502	3.263	-16.034	-1.750
34 Sabões, agentes org. superf., ceras artif., etc.	9.234	4.520	10.788	5.099	-1.554	-579
35 Materiais albuminóides, colas, enzimas, etc.	477	110	2.053	792	-1.576	-681
36 Pólvora e explosivos, fósforos, etc.	0	0	243	42	-243	-42
37 Produtos para fotografia e cinematografia	259	41	17.532	1.100	-17.274	-1.060
38 Produtos diversos das indústrias químicas	5.692	5.328	6.638	4.325	-946	1.003

continua

Tabela 27 - Importações das empresas e dos portos do Espírito Santo, segundo capítulos/NCM - 1998

continuação

Capítulos/NCM	Coluna 1		Coluna 2		Coluna 3 (COL 1 – COL 2)	
	Portos do ES		Empresas do ES			
	1000 US\$ (FOB)	(t)	1000 US\$ (FOB)	(t)	1000 US\$ (FOB)	(t)
39 Plásticos e suas obras	43.846	9.545	47.918	14.828	-4.072	-5.282
40 Borracha e suas obras	49.074	12.446	57.360	21.626	-8.286	-9.180
41 Peles, exc. Peleteria (peles c/ pelos), e couros	0	0	708	255	-708	-255
42 Obras de couro, artigos de viagem, bolsas, etc.	4.485	992	7.474	1.920	-2.988	-927
44 Madeira, carvão vegetal e obras de madeira	2.434	6.329	3.128	3.811	-694	2.518
45 Cortiça e suas obras	87	32	966	631	-879	-599
46 Obras de espartaria ou de cestaria	482	154	670	310	-188	-156
47 Pastas de madeira, etc; desp. E aparas de papel	701	2.043	1.119	1.026	-419	1.018
48 Papel e cartão; obras de pasta celulósica, etc	5.415	5.974	13.202	8.904	-7.787	-2.930
49 Livros, jornais, gravuras; textos, plantas; etc	2.826	402	1.795	291	1.031	111
50 Seda	0	0	36	21	-36	-21
51 Lã, pelos finos ou gross.; fios e tec. De crina	16	0,884	108	6	-92	-5
52 Algodão	13.725	8.104	8.058	4.381	5.667	3.723
53 Outras fibras text. Vegetais; fio de papel, etc	527	279	646	306	-119	-27
54 Filamentos sintéticos ou artificiais	5.382	1.011	18.227	5.760	-12.845	-4.750
55 Fibras sintéticas/artificiais, descontínuas	6.204	2.082	18.039	6.288	-11.835	-4.207
56 Pastas, feltros e falsos tecidos; cordoaria	423	36	2.095	572	-1.672	-536
57 Tapetes/revest. P/pavimentos, de mat. Têxteis	2.547	645	5.323	1.614	-2.776	-969
58 Tecidos especiais, rendas, tapeçarias, etc.	3.100	1.349	3.493	1.584	-393	-235

continua

Tabela 27 - Importações das empresas e dos portos do Espírito Santo, segundo capítulos/NCM - 1998

continuação

Capítulos/NCM	Coluna 1		Coluna 2		Coluna 3 (COL 1 - COL 2)	
	Portos do ES		Empresas do ES		1000 US\$ (FOB)	(t)
	1000 US\$ (FOB)	(t)	1000 US\$ (FOB)	(t)		
59 Tecidos impregnados, revestidos, etc	1.499	113	422	113	1.077	0
60 Tecidos de malha	6.353	1.816	6.869	2.014	-516	-198
61 Vestuário e seus acessórios, de malha	2.763	413	5.583	549	-2.820	-136
62 Vestuário e seus acessórios, exeto de malha	10.189	507	19.010	1.082	-8.821	-575
63 Outros artefatos textéis confeccionados; etc.	938	153	2.207	814	-1.269	-662
64 Calçados, polains e artef. semelh.e s/partes	5.592	495	7.323	701	-1.731	-206
65 Chapéus e artef. de uso semelhante e s/partes	152	14	273	29	-122	-15
66 Guarda-chuvas, sombrinhas, bengalas, etc.	45	15	347	160	-302	-145
67 Penas e penugem preparadas, e suas obras; etc.	78	27	1.189	343	-1.111	-316
68 Obras de pedra, gesso, cimento, amianto, etc.	7.580	8.155	4.060	5.798	3.521	2.358
69 Produtos ceramicos	6.735	6.210	6.032	3.690	703	2.520
70 Vidro e suas obras	6.332	13.582	10.151	20.749	-3.819	-7.167
71 Pérolas, pedras e metais preciosos; etc	10	0	807	34	-797	-33
72 Ferro fundido, ferro e aço	53.110	84.086	33.083	81.394	20.027	2.692
73 Obras de ferro fundido, ferro ou aço	69.733	43.687	41.182	20.382	28.551	23.305
74 Cobre e suas obras	114.989	60.983	117.542	62.101	-2.553	-1.117
75 Níquel e suas obras	14.569	2.748	140	25	14.429	2.724

continua

Tabela 27 - Importações das empresas e dos portos do Espírito Santo, segundo capítulos/NCM - 1998

conclusão

Capítulos/NCM	Coluna 1		Coluna 2		Coluna 3 (COL 1 - COL 2)	
	Portos do ES		Empresas do ES		1000 US\$ (FOB)	(t)
	1000 US\$ (FOB)	(t)	1000 US\$ (FOB)	(t)		
78 Chumbo e suas obras	0	0	0,226	0,058	0	0
79 Zinco e suas obras	8	3	25	32	-17	-29
80 Estanho e suas obras	0	0	22	4	-22	-4
81 Outros metais comuns, ceramais, e suas obras	37	0	245	6	-208	-6
82 Ferramentas, arte. cutelaria e talheres, etc	16.323	1.090	4.309	1.009	12.014	81
83 Obras diversas de metais comuns	40.179	5.358	13.297	2.659	26.883	2.699
84 Caldeiras, maq. apar. e instr. mecânicos, etc	395.870	43.154	420.457	33.271	-24.587	9.883
85 Máquinas, aparelhos e material elétricos, etc.	137.128	12.060	276.975	16.452	-139.847	-4.392
86 Veículos e material para vias férreas, etc	27.715	4.271	27.976	4.543	-261	-272
87 Veículos automóveis, tratores, ciclos, etc.	1.781.236	217.035	1.389.917	174.496	391.320	42.538
88 Aeronaves e outros apar. aéreos ou espaciais			883	3	-883	-3
89 Embarcações e estruturas flutuantes	1.354	162	628	40	726	122
90 Instr. apar. óptica, foto, precisão, médicos, etc.	18.937	370	116.381	2.423	-97.445	-2.054
91 Relógios e aparelhos semelhantes, e s/partes	594	27	4.783	122	-4.189	-95
92 Instrumentos musicais, s/partes e acessórios	4.011	402,1	8.550	712	-4.539	-310
93 Armas e munições; suas partes e acessórios	0	0			0	0
94 Móveis; mobil. médico-cirurgico; colchões;etc	11.705	2.515	14.787	4.066	-3.082	-1.551
95 Brinquedos, jogos, art. p/divertimento/esporte	22.293	3.777	24.622	6.128	-2.328	-2.351
96 Obras diversas	1.937	115	3.894	649	-1.957	-533
97 Objetos de arte, de coleção e antiguidades	0	0	11	1	-11	-1
99 Transações especiais					0	0
Total dos capítulos	3.833.074	11.137.915	3.469.974	5.578.593		

Fonte: MDIC/SECEX

Nota: Elaboração: IPES.

Tabela 28 - Importação das empresas e dos portos do Espírito Santo, segundo capítulos/NCM - 1999

Capítulos/NCM	Coluna 1		Coluna 2		Coluna 3 (COL 1 – COL 2)	
	Portos do ES		Empresas do ES		1000 US\$ (FOB)	(t)
	1000 US\$ (FOB)	(t)	1000 US\$ (FOB)	(t)		
2 Carnes e miudezas, comestíveis			658	997	-658	-997
3 Peixes e crustáceos, moluscos e etc.	3.326	7.622	9.142	4.126	-5.816	3.496
4 Leite e laticínios, produtos comestíveis de origem animal	122.274	92.945	122.339	91.868	-66	1.077
5 Outros produtos de origem animal, não especificados	0	0	27	5	-27	-5
6 Plantas vivas e produtos de floricultura	0	0	0,766	0,005	-1	0
7 Produtos hortícolas, plantas, etc, comestíveis	3.847	5.768	9.032	10.862	-5.185	-5.095
8 Frutas, cascas de cítricos e de melões	1.673	577	17.085	13.827	-15.412	-13.250
9 Café, chá, mate e especiarias	91	109	369	267	-279	-158
10 Cereais	76.604	626.596	36.554	279.144	40.051	347.453
11 Prod. Ind. Moagem; malte, amidos e feculas; etc.	50.074	221.507	10.854	50.549	39.220	170.957
12 Sementes e frutos oleaginosos, grãos, etc.	486	610	582	360	-96	250
13 Gomas, resinas e outros sucos e extr. Vegetais	76	26	221	96	-145	-70
14 Mat. P/trancaria e prod. Origem vegetal n/espec.	0	0	0	0	0	0
15 Gorduras, óleos e cerasm abunauos ou vegetais	5.829	3.730	11.681	5.793	-5.852	-2.063
16 Preparações: carne, peixe, crustáceos, molusco, etc	322	196	806	468	-484	-272
17 Açucares e produtos de confeitaria	3.101	1.357	3.429	1.549	-328	-192
18 Cacau e suas preparações	358	127	670	228	-312	-101

continua

Tabela 28 - Importação das empresas e dos portos do Espírito Santo, segundo capítulos/NCM - 1999

continuação

Capítulos/NCM	Coluna 1		Coluna 2		Coluna 3 (COL 1 – COL 2)	
	Portos do ES		Empresas do ES		1000 US\$ (FOB)	(t)
	1000 US\$ (FOB)	(t)	1000 US\$ (FOB)	(t)		
19 Preparações a base de cereais, farinha, etc	2.329	1.854	1.881	1.151	448	703
20 Preparações de produtos hortícolas, de frutas, etc	1.647	2.587	4.943	5.843	-3.296	-3.256
21 Preparações alimentícias diversas	8.560	4.536	11.936	5.602	-3.377	-1.066
22 Bebidas, líquidos alcoólicos e vinagres	3.104	2.657	17.038	10.036	-13.935	-7.379
23 Resíduos das ind. Alimentares, alimentos p/ animais	970	1.203	433	506	536	697
24 Fumo (tabaco) e seus sucedâneos manufaturados	6	0	34	0,71	-27	0
25 Sal, enxofre, terras, pedras, gesso, cal, cimento	8.925	207.917	3.283	75.505	5.642	132.412
26 Minérios, escórias e cinzas	3.982	11.307	331	9	3.651	11.298
27 Combustíveis, óleos e cerras minerais, etc.	345.155	8.254.001	150.611	3.563.699	194.543	4.690.302
28 Produtos químicos inorgânicos, etc.	8.516	84.828	4.470	22.987	4.046	61.841
29 Produtos químicos orgânicos	4.703	2.702	35.201	28.825	-30.498	-26.124
30 Produtos farmaceuticos	114	18	2.922	187	-2.808	-170
31 Adubos ou fertilizantes	50.306	513.844	17.697	202.555	32.610	311.289
32 Extratos tanantes, mat. Corantes, tintas, etc.	582	212	3.573	1.038	-2.991	-826
33 Óleos essenciais; prod. Perfum./tocado, etc.	18.175	2.549	27.196	3.527	-9.021	-978
34 Sabões, agentes org. superf., ceras artif., etc.	16.981	8.761	17.872	9.016	-891	-256
35 Materiais albuminóides, colas, enzimas, etc.	101	112	928	426	-827	-314
36 Pólvora e explosivos, fósforos, etc.	0	0	76	15	-76	-15

continua

Tabela 28 - Importação das empresas e dos portos do Espírito Santo, segundo capítulos/NCM - 1999

continuação

Capítulos/NCM	Coluna 1		Coluna 2		Coluna 3 (COL 1 – COL 2)	
	Portos do ES		Empresas do ES		1000 US\$ (FOB)	(t)
	1000 US\$ (FOB)	(t)	1000 US\$ (FOB)	(t)		
37 Produtos para fotografia e cinematografia	3.429	392	27.158	2.299	-23.729	-1.908
38 Produtos diversos das indústrias químicas	5.923	15.760	8.101	16.917	-2.178	-1.156
39 Plásticos e suas obras	26.328	6.955	34.475	20.360	-8.147	-13.405
40 Borracha e suas obras	52.826	17.918	59.074	24.077	-6.247	-6.159
41 Peles, exc. Peleteria (peles c/ pelos), e couros	3	0	177	73	-174	-73
42 Obras de couro, artigos de viagem, bolsas, etc.	3.023	1.025	5.299	1.428	-2.276	-403
44 Madeira, carvão vegetal e obras de madeira	2.456	6.852	1.462	1.497	995	5.355
45 Cortiça e suas obras	343	109	1.273	540	-930	-431
46 Obras de espartaria ou de cestaria	136	60	249	137	-113	-78
47 Pastas de madeira, etc; desp. E aparas de papel	25	11	3.868	6.577	-3.843	-6.566
48 Papel e cartão; obras de pasta celulósica, etc	4.379	5.558	9.632	8.713	-5.252	-3.154
49 Livros, jornais, gravuras; textos, plantas; etc	1.995	357	2.293	221	-298	136
50 Seda	0	0	92	2	-92	-2
51 Lã, pelos finos ou gross.; fios e tec. De crina	26	1	201	18	-175	-17
52 Algodão	7.003	5.315	6.551	4.218	452	1.097
53 Outras fibras text. Vegetais; fio de papel, etc	143	125	203	139	-60	-14

continua

Tabela 28 - Importação das empresas e dos portos do Espírito Santo, segundo capítulos/NCM - 1999

continuação

Capítulos/NCM	Coluna 1		Coluna 2		Coluna 3 (COL 1 – COL 2)	
	Portos do ES		Empresas do ES		1000 US\$ (FOB)	(t)
	1000 US\$ (FOB)	(t)	1000 US\$ (FOB)	(t)		
54 Filamentos sintéticos ou artificiais	9.646	1.904	38.230	15.431	-28.585	-13.526
55 Fibras sintéticas/artificiais, descontínuas	8.285	5.016	14.691	11.270	-6.406	-6.253
56 Pastas, feltros e falsos tecidos; cordoaria	152	42	1.835	717	-1.683	-675
57 Tapetes/revest. p/pavimentos, de mat. têxteis	2.072	549	4.213	1.315	-2.141	-766
58 Tecidos especiais, rendas, tapeçarias, etc.	104	17	2.772	1.159	-2.667	-1.142
59 Tecidos impregnados, revestidos, etc	1.345	664	2.019	1.834	-674	-1.170
60 Tecidos de malha	2.397	703	5.016	1.300	-2.619	-597
61 Vestuário e seus acessórios, de malha	4.043	208	7.958	714	-3.915	-505
62 Vestuário e seus acessórios, exeto de malha	6.637	429	11.248	893	-4.611	-464
63 Outros artefatos têxteis confeccionados; etc.	1.783	374	2.456	385	-672	-11
64 Calçados, polains e artef. semelh.e s/partes	1.607	247	2.115	340	-507	-93
65 Chapéus e artef. de uso semelhante e s/partes	104	23	580	44	-476	-21
66 Guarda-chuvas, sombrinhas, bengalas, etc.	126	36	403	230	-277	-194
67 Penas e penugem preparadas, e suas obras; etc.	214	50	991	315	-777	-265
68 Obras de pedra, gesso, cimento, amianto, etc.	3.816	3.375	4.031	4.649	-215	-1.274
69 Produtos ceramicos	5.495	2.938	3.684	2.596	1.811	342
70 Vidro e suas obras	5.757	9.287	8.013	12.117	-2.256	-2.830
71 Pérolas, pedras e metais preciosos; etc	20	0	1.683	82	-1.663	-81

continua

Tabela 28 - Importação das empresas e dos portos do Espírito Santo, segundo capítulos/NCM - 1999

continuação

Capítulos/NCM	Coluna 1		Coluna 2		Coluna 3 (COL 1 – COL 2)	
	Portos do ES		Empresas do ES		1000 US\$ (FOB)	(t)
	1000 US\$ (FOB)	(t)	1000 US\$ (FOB)	(t)		
72 Ferro fundido, ferro e aço	27.687	49.867	22.365	61.833	5.322	-11.966
73 Obras de ferro fundido, ferro ou aço	41.229	28.577	35.225	26.182	6.003	2.394
74 Cobre e suas obras	70.528	41.639	72.696	43.007	-2.168	-1.368
75 Níquel e suas obras	38.953	6.366	19	0,519	38.933	6.365
76 Alumínio e suas obras	87.246	36.489	110.674	47.630	-23.429	-11.141
78 Chumbo e suas obras	8	3	8	3	0	0
79 Zinco e suas obras	9	6	8	1	1	4
80 Estanho e suas obras	25	0	32	2	-8	-2
81 Outros metais comuns, ceramais, e suas obras	0	0	462	71	-462	-71
82 Ferramentas, arte. Cutelaria e talheres, etc	13.130	1.140	3.498	736	9.632	404
83 Obras diversas de metais comuns	34.015	5.378	20.646	4.768	13.370	610
84 Caldeiras, maq. Apar. E instr. Mecânicos, etc	319.307	30.718	339.609	23.463	-20.302	7.255
85 Máquinas, aparelhos e material elétricos, etc.	116.076	11.047	362.344	14.127	-246.269	-3.080
86 Veículos e material para vias férreas, etc	5.364	803	9.474	1.280	-4.110	-477
87 Veículos automóveis, tratores, ciclos, etc.	892.202	112.974	741.701	99.391	150.501	13.583
88 Aeronaves e outros apar. Aéreos ou espaciais			1.108	2	-1.108	-2
89 Embarcações e estruturas flutuantes	4.464	343	1.033	100	3.431	244
90 Instr. Apar. Óptica, foto, precisão, médicos, etc.	25.073	621	49.006	1.162	-23.933	-540

continua

Tabela 28 - Importação das empresas e dos portos do Espírito Santo, segundo capítulos/NCM - 1999

conclusão

Capítulos/NCM	Coluna 1		Coluna 2		Coluna 3 (COL 1 – COL 2)	
	Portos do ES		Empresas do ES		1000 US\$ (FOB)	(t)
	1000 US\$ (FOB)	(t)	1000 US\$ (FOB)	(t)		
91 Relógios e aparelhos semelhantes, e s/partes	2.564	122	9.344	227	-6.780	-105
92 Instrumentos musicais, s/partes e acessórios	4.023	702	7.550	977	-3.527	-275
93 Armas e munições; suas partes e acessórios	3	4			3	4
94 Móveis; mobil. médico-cirurgico; colchões;etc	9.455	2.302	11.368	3.407	-1.913	-1.104
95 Brinquedos, jogos, art. p/divertimento/esporte	13.440	2.636	21.252	5.207	-7.813	-2.570
96 Obras diversas	2.392	992	3.920	1.590	-1.528	-598
97 Objetos de arte, de coleção e antiguidades	20	7	42	7	-22	1
99 Transações especiais					0	0
Total dos capítulos	2.611.071	10.479.294	2.619.305	4.868.849		

Fonte: MDIC/SECEX

Nota: Elaboração: IPES.

