

Instituto Jones dos Santos Neves



Diretoria Série Nossa História 01

Instituto Jones dos Santos Neves

2009



Diretoria Série Nossa História 01

GOVERNO DO ESTADO DO ESPÍRITO SANTO
Paulo César Hartung Gomes

SECRETARIA DE ESTADO DE ECONOMIA E PLANEJAMENTO
José Eduardo Faria de Azevedo

INSTITUTO JONES DOS SANTOS NEVES
Ana Paula Vitali Janes Vescovi

DIRETOR DE TECNOLOGIA E INFORMAÇÃO
José Geraldo Tedesco da Silva

DIRETORIA DE ESTUDOS E PESQUISAS
Rodrigo Borrego Lorena

DIRETORIA ADMINISTRATIVA E FINANCEIRA
Andréa Figueiredo Nascimento

EQUIPE TÉCNICA
Eni de Fátima Dezan Lima
Maria da Conceição de Almeida Lopes - coordenação

ESTAGIÁRIA
Júlia Maria Anhoque

COLABORADORES
Andreza Ferreira Tovar
Elizabeth Miguez Costa
Vera Lúcia Marcondes Varejão

REVISÃO DE TEXTO
Djalma José Vazzoler

PROJETO GRÁFICO E EDITORAÇÃO
Lastênio João Scopel

WEBMASTER - PROGRAMAÇÃO DO E-BOOK
Deivys Alves Gonçalves

Instituto Jones dos Santos Neves
Instituto Jones dos Santos Neves 33 anos: 1976-
2009. Vitória, 2009.

124p. il. (Nossa história, 1: Diretoria).

1. Instituto Jones dos Santos Neves – Documentos
administrativos. I.Título. II.Série.

Apresentação

A missão do Instituto Jones dos Santos Neves traduz com clareza o seu papel e a sua responsabilidade no processo de desenvolvimento sustentável do Estado do Espírito Santo:

Prover conhecimento social econômico e territorial do Espírito Santo atuando como centro de excelência na gestão de redes de informação subsidiando as políticas públicas e o desenvolvimento sustentável do Estado.

Desde a sua criação, como **fundação**, em 31 de dezembro de 1975, e, como **autarquia**, a partir de 27 de outubro de 1980, o **INSTITUTO JONES DOS SANTOS NEVES**, vinculado à **Secretaria de Planejamento**, busca cumprir, com determinação e de forma articulada com os demais organismos públicos, com pesquisadores e com entidades representativas da sociedade civil, a sua finalidade precípua de produzir conhecimento e subsidiar políticas públicas por meio da elaboração e implementação de estudos, pesquisas, planos, projetos, programas de ação e organização de bases de dados estatísticos e georreferenciados.

Com o propósito de resgatar e registrar a memória de 33 anos de participação e contribuição do IJSN no processo de planejamento urbano, metropolitano e de desenvolvimento socioeconômico do Estado do Espírito Santo, a Biblioteca coordenou levantamentos e a elaboração da série **Nossa História**, com dois volumes.

No documento nº 1 – **Diretoria** – a história da fundação-autarquia é resgatada em forma de homenagem aos gestores, com apresentação de todos os dirigentes e do portfólio de projetos que marcaram a contribuição de cada gestão.

O documento nº 2 – **Notícias** – constitui referência relevante da história do IJSN sob a ótica da mídia, apresentando, de forma organizada e cronológica, a memória da instituição, acompanhada de comentários críticos, dos projetos e atividades desenvolvidos pelo Instituto Jones dos Santos Neves e de acontecimentos importantes que marcaram a presença da autarquia no cenário político e administrativo do Estado do Espírito Santo.

A série **Nossa História**, portanto, registra 33 anos da história e da contribuição do INSTITUTO JONES DOS SANTOS NEVES, com ações de planejamento urbano e com estudos e projetos que subsidiaram importantes políticas públicas do Governo do Estado, naturalmente motivo de orgulho para os seus gestores e para o seu quadro de servidores.

Março de 2009

Ana Paula Vitali Janes Vescovi

diretora presidente

Sumário

- 05* Apresentação
- 09* Introdução
- Patrono do
- 11* Instituto Jones dos Santos Neves
- 15* Nossos Gestores
- 39* Superintendentes/Presidentes
- Diretores e Coordenadores
– Técnico/técnico-científico/
tecnologia da informação/
89 estudos e pesquisas
- Diretores e Coordenadores
111 – Administrativo e financeiro

Introdução

Em comemoração aos 33 anos de Instituto Jones dos Santos Neves, surgiu a idéia de compartilhar uma resumida história administrativa e sua evolução.

Em 1974 a Secretaria de Articulação dos Estados e Municípios, vinculada à Secretaria de Planejamento da Presidência da República, realizou no Estado um diagnóstico da situação institucional; com ele surgiu a proposta de modernização administrativa e de criação do Sistema Estadual de Planejamento.

No dia 27 de maio de 1975 o secretário executivo do Conselho de Desenvolvimento Econômico, senhor Wanthuyr José Zanotti, criava “um grupo de trabalho para estudo da problemática urbana e regional no estado do Espírito Santo, de maneira coordenada com órgãos federais e municipais” (Portaria nº 13/75).

Em 31 de dezembro de 1975, através da Lei nº 3.043, datada de 26 de dezembro de 1974, foi criada a Fundação Jones dos Santos Neves (FJSN), no governo Élcio Álvares, com sede na Av. Cesar Hilal, 437, Praia do Suá, Vitória-ES. A escolha do nome Fundação Jones dos Santos Neves se deve à figura do ex-governador Jones dos Santos Neves, cujo mandato foi considerado de grande importância para o planejamento e desenvolvimento do Estado.

Disposto no artigo 118, inciso II, da Lei nº 3.043, passam a constituir a Fundação Jones dos Santos Neves (FJSN) as seguintes autarquias: Fundação Jerônimo Monteiro e Instituto de Desenvolvimento Urbano e Regional.

A Fundação Jones dos Santos Neves (FJSN) iniciou suas atividades num período de instalação de grandes projetos industriais no Estado, os quais provocaram importantes transformações em nossa realidade socioeconômica. O Estado delegou a esta instituição a tarefa de elaborar estudos e projetos, principalmente na área de ordenamento urbano e dando-lhe autonomia financeira e administrativa. Com isso perseguia-se a necessária agilidade e flexibilidade de buscar recursos em diversas fontes estaduais, nacionais e internacionais.

Em 28 de outubro de 1980, através do Decreto nº 1469-N, datado de 27 de outubro de 1980, o governo Eurico Vieira de Rezende (1979-1983) transforma a fundação em instituto (autarquia estadual), passando este a denominar-se Instituto Jones dos Santos Neves (IJSN).

A Lei Complementar nº 75, de 11 de janeiro de 1996, no governo Vitor Buaiz (1995-1998), reestruturou a instituição com vistas à captação de recursos federais na área de pesquisa. Passou, assim, a denominar-se Instituto de Apoio à Pesquisa e ao Desenvolvimento “Jones dos Santos Neves” (IJSN), que muda seu endereço para a Avenida Marechal Campos, 310, Bairro de Lourdes, Vitória-ES. E pelo artigo 23 dessa mesma lei o Instituto passa a assumir as funções do Departamento Estadual de Estatística (DEE). Posteriormente a sede é transferida para a Avenida João Batista Parra, 465, térreo, Praia do Suá, Vitória-ES.

A Portaria nº 001-R, de 15 de março de 2000, confere ao Instituto de Apoio à Pesquisa e ao Desenvolvimento “Jones dos Santos Neves” (IJSN) a responsabilidade de executar ações voltadas para o desenvolvimento científico e tecnológico do Estado, estabelecidas pela Seplan, vinculadas à política estadual de C & T. O órgão assume a função de secretaria executiva do Conselho Estadual de Ciência e Tecnologia (Concitec).

Em 7 de janeiro de 2002, através da Lei Complementar nº 224, no governo de José Inácio Ferreira (1999-2002), o órgão se estabelece em sede própria, na Avenida Marechal Mascarenhas de Moraes, 2524, Bairro Jesus de Nazareth, Vitória-ES. A estrutura organizacional do órgão foi modernizada. E, sem perder sua denominação, o Instituto de apoio à Pesquisa e ao Desenvolvimento “Jones dos Santos Neves”, teve sua sigla mudada para IPES.

Finalmente, em 15 de dezembro de 2005, com a Lei Complementar nº 344, no governo Paulo Cesar Hartung Gomes (2003-2006), a instituição volta a denominar-se Instituto Jones dos Santos Neves (IJSN).

Patrono do
Instituto Jones
dos Santos Neves

Jones dos Santos Neves

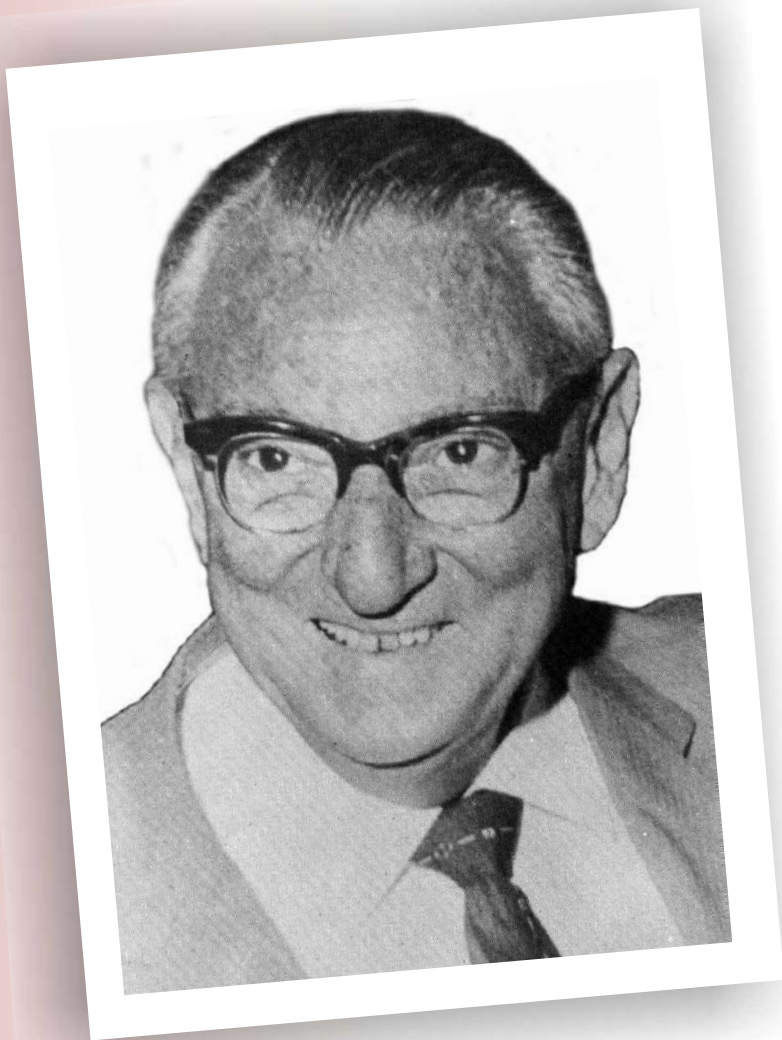

Governador do Estado (1951 a 1955)



Biografia

Jônês dos Santos Neves



Por duas vezes governou Jones dos Santos Neves o estado do Espírito Santo. Na primeira, como interventor federal (1943-1945), nomeado por Getúlio Vargas; na segunda, como governador eleito: de 1951 a 1955.

Nascido em 29 de dezembro de 1901, no município de São Mateus, era filho do Dr. João dos Santos Neves e de D. Albina da Silva Neves. Casou-se com D. Alda Hithcings Magalhães Neves, com quem teve dois filhos: Jones Filho e Joel (ambos engenheiros), e uma filha: Terezinha Neves Leal. Depois de dedicar grande parte de sua existência à vida pública, veio a falecer em 20 de dezembro de 1973. Quanto aos estudos, fez o primário na Escola Modelo e Liceu Filomático, em Vitória; o curso médio, no Ginásio São Vicente de Paulo e Ginásio do Espírito Santo; e o superior, na Faculdade de Medicina e Farmácia da Universidade do Rio de Janeiro.

Jones foi membro do Conselho Técnico de Economia e Finanças do estado do Espírito Santo; fundador do Rotary Club de Vitória; fundador e presidente do Banco de Crédito Agrícola do Espírito Santo; senador federal pelo Estado; membro da Comissão de Finanças do Senado; diretor do Banco Operador S.A., no estado da Guanabara; vice-presidente e presidente do Frigorífico Cruzeiro S.A., de São Paulo; diretor da Fiducial, Empresa Financeira do Banco Comércio e Indústria do estado de São Paulo; diretor financeiro da CIEC — Comércio, Indústria, Engenharia Capichaba S.A.; diretor de outras empresas do grupo CIEC; membro do Instituto Histórico e Geográfico do Espírito Santo e de outras entidades sociais e esportivas de Vitória.

Mas foi como governante do estado do Espírito Santo que Jones dos Santos Neves se notabilizou. Seu governo pautou-se pelas mudanças. Em contraposição ao projeto agro-exportador, que representava os interesses das elites rurais, voltou-se para ações planejadas com vistas à industrialização do Espírito Santo, inserindo este Estado no projeto nacional, caracterizado pelo desenvolvimentismo. Nesse sentido planejou e iniciou a construção do complexo hidrelétrico de Rio Bonito e o sistema de Santa Maria, em Santa Leopoldina; realizou o programa energético para formar a infra-estrutura de industrialização do Estado; construiu o serviço de água de Cobi; edificou grandes estradas e iniciou o asfaltamento delas; elaborou o plano de valorização econômica do Espírito Santo; já justificava, em 1951, seu arrojado projeto de ampliação e aparelhamento do Porto de Vitória,



quando ainda não se falava em corredores de exportação. Ele foi o primeiro governador a estabelecer um plano de desenvolvimento espacial no Espírito Santo. E o plano rodoviário elaborado em seu governo funciona até hoje. Muito do desenvolvimento do Estado se deve a rodovias construídas ou projetadas, durante seu governo, ao longo do litoral. É bem conhecida a concepção rodoviária legada por ele, chamada por Christiano Dias Lopes de “espinha de peixe”. Ele pensava o Espírito Santo e colocava em prática a concepção — muito importante na época — de que o Estado deveria marcar presença na economia. Graças aos aterros efetuados em seu governo, Vitória ampliou seu espaço físico, como é o caso da área que vai da Esplanada Capixaba até o bairro de Jucutuquara.

A área social recebeu tratamento à altura, com a criação, por exemplo, do Instituto de Bem Estar Social (IBES), que mais tarde serviu de modelo para o BNH; construção de lavanderias públicas nos morros; reformulação da legislação pertinente à assistência e à previdência do funcionalismo estadual (Lei nº 615); substituição do pecúlio por pensão; instituição do auxílio-natalidade; construção de casas residenciais, em núcleos, visando à obtenção de menor custo, entre outras ações. Ressaltem-se de modo especial medidas na área da educação. Realizou a reforma da instrução e da educação no Estado, impedindo, com isso, a ingerência dos políticos na vida do professor. Criou a Faculdade de Filosofia, Ciências e Letras do Espírito Santo; a Escola Politécnica; a Escola de Belas Artes; a Escola de Música; o Instituto de Tecnologia; e, finalmente, a Universidade Estadual do Espírito Santo, que mais tarde, no governo Juscelino Kubitschek, foi federalizada, sob a denominação de Universidade Federal do Espírito Santo.

Para finalizar, é bom que se diga que Jones dos Santos Neves talvez tenha sido o primeiro governador que expressou com mais transparência a necessidade de efetivar uma mudança no Estado, tendo para isso elegido o planejamento como uma das peças mais importantes. Mereceu por isso homenagem de uma fundação que em 1975 nascia com o objetivo de apoiar o planejamento: Fundação Jones dos Santos Neves. Esta, transformada em instituto em 1980, conservou em suas denominações, ao longo de sua existência, a memória do ex-governador. Daí chamar-se atualmente Instituto Jones dos Santos Neves (IJSN).

*Nossos
Gestores*

1976 2009
33
anos

Governo
Élcio Alvares

Governador do Estado
1975 -1979

Wanthuyr José Zanotti

secretário de estado do planejamento

Stélio Dias

diretor superintendente

Arlindo Villaschi Filho

diretor técnico

Governo

Eurico Vieira de Rezende

Governador do Estado

1979 -1983

Arlindo Villaschi Filho

secretário de estado do planejamento

Sebastião José Balarini

diretor superintendente

Antônio Luiz Borjaille

diretor técnico

Governador do Estado

1979 -1983

Octávio Luiz Guimarães

secretário-chefe da Coordenação Estadual do Planejamento

Orlando Caliman

diretor superintendente

André Tomoyuki Abe

coordenador técnico

**João Gualberto Moreira Vasconcellos e
Pedro Ivo da Silva**

coordenador administrativo e financeiro

Governos
Gérson Camata

Governador do Estado
1983 -1986

José Moraes

Governador do Estado
1986 -1987

**Orlando Caliman e
Ricardo Ferreira dos Santos**

secretário-chefe da Coordenação Estadual do Planejamento

Manoel Rodrigues Martins Filho

diretor superintendente

**Vera Maria Simoni Nacif e
Luiz Carlos Feitosa Perim
Robson Luiz Pizziollo**

coordenador técnico

**Pedro Ivo da Silva e
Mauro Roberto Vasconcellos Pylro**

coordenador administrativo e financeiro

Governo
Max Freitas Mauro

Governador do Estado
1987 -1991

Ricardo Ferreira dos Santos

secretário-chefe da Coordenação Estadual do Planejamento

Haroldo Corrêa Rocha

diretor superintendente

Maria da Penha Cossetti

coordenador técnico

Marta Zorzal e Silva

coordenador administrativo e financeiro

Governador do Estado

1987 -1991

**Ricardo Ferreira dos Santos,
Paulo César Juffo e
Albuíno Cunha de Azeredo**

secretário-chefe da Coordenação Estadual do Planejamento

Paulo César Juffo

diretor superintendente (interino)

José Carlos Einsfeld

coordenador administrativo e financeiro

Governo
Max Freitas Mauro

Governador do Estado
1987 -1991

Albuíno Cunha de Azeredo

secretário-chefe da Coordenação Estadual do Planejamento

Sérgio do Amaral Vergueiro

diretor superintendente (interino)

**José Carlos Einsfeld e
Mauro Roberto Vasconcellos Pylro**

coordenador administrativo e financeiro (2ª gestão)

Governo
Max Freitas Mauro

Governador do Estado
1987 -1991

Albuíno Cunha de Azeredo

secretário-chefe da Coordenação Estadual do Planejamento

Sebastião José Balarini

diretor superintendente (2ª gestão)

Robson Luiz Pizziollo

coordenador técnico (2ª gestão)

Mauro Roberto Vasconcellos Pylro

coordenador administrativo e financeiro (3ª gestão)

Governos

Max Freitas Mauro

Governador do Estado

1987 -1991

Albuíno Cunha de Azeredo

Governador do Estado

1991 -1994

Albuíno Cunha de Azeredo,
José Teófilo Oliveira (*em exercício*) e
Sérgio do Amaral Vergueiro

secretário-chefe da Coordenação Estadual do Planejamento

Robson Luiz Pizziollo

diretor superintendente

Luciene Maria Becacici Esteves Vianna

coordenador técnico

Mauro Roberto Vasconcellos Pylro

coordenador administrativo e financeiro (4ª gestão)

Governador do Estado

1991 -1994

Paulo Augusto Vivácqua

secretário de estado de desenvolvimento econômico

Luiz Paulo Vellozo Lucas

secretário de estado de ações estratégicas e planejamento

Mauro Roberto Vasconcellos Pylro

diretor superintendente

Luciene Maria Becacici Esteves Vianna

coordenador técnico (2ª gestão)

Jussara Maria Chiappane

coordenador administrativo e financeiro

Governador do Estado

1991 -1994

Luiz Paulo Vellozo Lucas

secretário de estado de ações estratégicas e planejamento

Luiz Paulo Vellozo Lucas

diretor superintendente

**Luciene Maria Becacici Esteves Vianna e
Antônio Marcus Carvalho Machado**

coordenador técnico

**Jussara Maria Chiappane (2ª gestão),
Mansueto Zucarato Netto e
Julia Maria Demoner**

coordenador administrativo e financeiro

Albuíno Cunha de Azeredo

Governador do Estado

1991 -1994

Vitor Buaiz

Governador do Estado

1995 -1998

Antônio Fernando Dória Porto,
Carlos Batalha e
Magno Pires da Silva

secretário de estado de ações estratégicas e planejamento

Antônio Marcus Carvalho Machado

diretor superintendente

Lília Maria Cunha Figueiredo e Mello e
Rômulo Cabral de Sá

coordenador técnico

Julia Maria Demoner

coordenador administrativo e financeiro (2ª gestão)

Governador do Estado
1995 -1998

**Magno Pires da Silva e
Sandra Carvalho de Berredo**

secretário de estado de ações estratégicas e planejamento

Sandra Carvalho de Berredo

coordenador de planejamento do governo

Fernando Lima Sancho

diretor superintendente

Edson Hermes Guimarães

diretor técnico-científico

Julia Maria Demoner

diretor administrativo e financeiro (3ª gestão)

Governador do Estado
1995 -1998

**Sandra Carvalho de Berredo e
Guilherme Narciso Lacerda**

coordenador de planejamento do governo

Sandra Carvalho de Berredo

diretor superintendente

Marcia Furieri

diretor técnico-científico

**Ângela Monteiro Considera e
Julia Maria Demoner (4ª gestão)**

diretor administrativo e financeiro

Governos
Vitor Buaiz

Governador do Estado
1995 -1998

José Ignácio Ferreira

Governador do Estado
1999 -2002

Guilherme Narciso Lacerda

coordenador de planejamento do governo

Guilherme Narciso Lacerda

diretor superintendente (interino)

Marcia Furieri

diretor técnico-científico (2ª gestão)

**Hilda Daher Cunha e
Mário Rodrigues Vasconcellos Neto**

diretor administrativo e financeiro

Governador do Estado
1999 -2002

Guilherme Narciso Lacerda

coordenador de planejamento do governo

**Ricardo Ferreira dos Santos,
Guilherme Henrique Pereira e
Pedro de Oliveira**

secretário de estado de planejamento

Guilherme Henrique Pereira

diretor presidente

Fernando César de Macedo Mota

diretor técnico-científico

**Mário Rodrigues Vasconcellos Neto (2ª gestão) e
Jussara Maria Chiappane (3ª gestão)**

diretor administrativo e financeiro

Governo
José Ignacio Ferreira

Governador do Estado
1999 -2002

Pedro de Oliveira

secretário de estado de planejamento

José Maria Claudio (*in memorian*)

diretor presidente

Fernando César de Macedo Mota

diretor técnico-científico (2ª gestão)

Jussara Maria Chiappane

diretor administrativo e financeiro (4ª gestão)

Governo
José Ignácio Ferreira

Governador do Estado
1999 -2002

Pedro de Oliveira

secretário de estado de planejamento

Anderson Leão Alvarenga

diretor presidente

Paulo Roberto Santos

diretor técnico-científico

Andréa Figueiredo Nascimento

diretor administrativo e financeiro

Governos

José Ignácio Ferreira

Governador do Estado

1999 -2002

Paulo Cesar Hartung Gomes

Governador do Estado

2003 -2006

**Pedro de Oliveira e
Neivaldo Bragatto**

secretário de estado de planejamento

Pedro de Oliveira

diretor presidente (interino)

Pedro de Oliveira

diretor técnico-científico (interino)

Andréa Figueiredo Nascimento

diretor administrativo e financeiro (2ª gestão)

Jussara Maria Chiappane

diretor administrativo e financeiro (5ª gestão)

Governo
Paulo Cesar Hartung Gomes

Governador do Estado
2003 - até a presente data

**Estanislau Kostka Stein e
Guilherme Gomes Dias**

secretário de estado de planejamento, orçamento e gestão

Guilherme Gomes Dias

secretário de estado de economia e planejamento

Maria José Schuwartz Ferreira

diretor presidente

**Rogério Brasil Pereira e
Antonio Luiz Caus**

diretor técnico-científico

Andréa Figueiredo Nascimento

diretor administrativo e financeiro (3ª gestão)

Governo
Paulo Cesar Hartung Gomes

Governador do Estado
2003 - até a presente data

**Guilherme Gomes Dias e
José Eduardo Faria de Azevedo**

secretário de estado de economia e planejamento

Luciene Maria Becacici Esteves Vianna

diretor presidente

Antonio Luiz Caus

diretor técnico-científico (2ª gestão)

Andréa Figueiredo Nascimento

diretor administrativo e financeiro (4ª gestão)

Governo
Paulo Cesar Hartung Gomes

Governador do Estado
2003 - até a presente data

José Eduardo Faria de Azevedo

secretário de estado de economia e planejamento

Vera Maria Simoni Nacif

diretor presidente

Rômulo Cabral de Sá

diretor técnico-científico (2ª gestão)

Andréa Figueiredo Nascimento

diretor administrativo e financeiro (5ª gestão)

Governador do Estado
2003 - até a presente data

José Eduardo Faria de Azevedo

secretário de estado de economia e planejamento

Ana Paula Vitali Janes Vescovi

diretor presidente

José Geraldo Tedesco da Silva

Diretor de Tecnologia e Informação

Arilda Magna Campagnaro Teixeira

diretor técnico-científico

Andréa Figueiredo Nascimento

diretor administrativo e financeiro (6ª gestão)

Nossos

Diretores

Superintendentes /

Presidentes

1976

2009

33

anos

Nossos Diretores

Gestão: 16/06/1976 a 14/03/1979

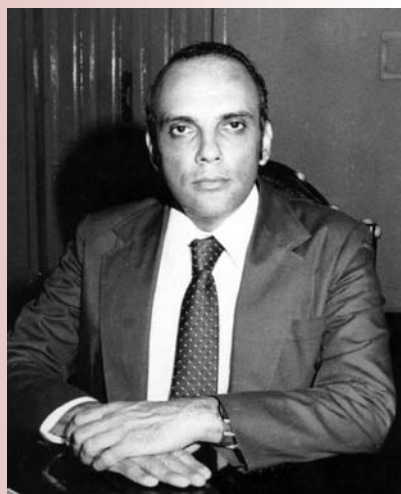

Stélio Dias

diretor superintendente

Nomeação: Decreto 457-P de 16/06/1976

Exoneração: Decreto 142-P de 14/03/1979

Nascido em Vitória (ES). Filho de Zaluar Dias e Deocelina Dias. Bacharel em Direito pela Ufes, com especialização em Planejamento Econômico pela Cepal/BNDE/ONU, mestrado em Educação pela University of Houston – Texas USA (1971) e doutor em Educação e Administração pela University of Houston, Texas, USA (1973). Foi membro da Comissão de Planejamento da Ufes, criada para elaboração do projeto destinado à reforma acadêmico-administrativa e física (1968-1969); professor titular da Ufes do Curso de Pós-Graduação em Educação e do Departamento de Administração do CCJE; membro do Conselho de Ensino e Pesquisas da Ufes; membro do Conselho Estadual de Educação do Espírito Santo; secretário estadual da Educação do Espírito Santo; deputado federal; professor visitante da UnB; chefe de gabinete do Ministério da Saúde; assessor especial do Ministério da Indústria e Turismo; chefe de assessoria do Ministério da Previdência e Assistência Social; diretor da Coordenação de Projetos da Unesco; secretário de Educação do Estado do Espírito Santo.

Foi o primeiro diretor superintendente do órgão. Vindo de um doutorado, integrou-se à equipe que levava adiante o acalentado projeto de uma instituição para dar conta do planejamento urbano e desenvolvimento regional.

Principais Projetos / Atividades

Gestão Stélio Dias

16/06/1976 a 14/03/1979

Centro de animação de Carapina

Estrutura demográfica do Espírito Santo 1940-2000

Patrimônio histórico para os municípios da Grande Vitória

Turismo (vários municípios, entre eles Anchieta, Conceição da Barra, Domingos Martins, Guarapari, Itapemirim, Linhares, Santa Teresa, São Mateus, Serra, Vila Velha e Vitória)

Elaboração dos planos diretores urbanos de Conceição da Barra, Alegre e Vitória

Projetos de lei referentes ao uso e ao parcelamento do solo urbano

Código de posturas para o município de Conceição da Barra

Vários projetos da série: PDTU/PAITT, na área de transporte urbano para a Grande Vitória (a partir de 1978), com recursos do Governo Brasileiro/Bird e Banco Mundial e Projetos sobre transporte aquaviário

Legislação básica para o Centro de Animação de Carapina - município da Serra

Lazer para os municípios da Grande Vitória

Projeto habitacional para a Grande Vitória – proposta de intervenção para o assentamento urbano subnormal Maria Ortiz

Aspirações das lideranças municipais do estado do Espírito Santo

Edição, em 1978, da série Documentos Capixabas

Em 1977 foi realizado o I Curso de Desenvolvimento Urbano e Regional, culminando com a elaboração de algumas monografias, entre elas: Diagnóstico de Colatina; Estudos de conjuntos habitacionais: uma visão sociológica; Procedimento de levantamentos de dados visando à elaboração de um PDU etc.

Concurso “Pense e Fotografe sua Cidade”

Edição trimestral da Revista da Fundação Jones dos Santos Neves

Programa de Financiamento de Teses e Dissertações

Projeto de construção e implantação da rodoviária de Vitória

Cobertura aerofotogramétrica da Grande Vitória

Nossos Diretores

Gestão: 20/03/1979 a 15/12/1980

Gestão: 08/04/1988 a 09/05/1989



Sebastião José Balarini

diretor superintendente

Nomeação: Decreto 198-P de 20/03/1979

Exoneração: Decreto 745-P de 15/12/1980

Nomeação: Decreto 337-P de 08/04/1988

Exoneração: Decreto 408-P de 09/05/1989

Nascido em Iconha (ES) em 19 de janeiro de 1946. Filho de Florentino Balarini e Carlota Luiza Bonella Balarini. Casado com Zélia Colombi Balarini, pai de três filhos. Economista, formado pela Universidade Federal do Espírito Santo (UFES). Fez mestrado em Economia pela Universidade Federal de Pernambuco.

Foi diretor do Banco de Desenvolvimento do Espírito Santo (Bandes); diretor financeiro do Banco do Estado do Espírito Santo (Banestes); diretor presidente e membro do Conselho Regional de Economia (Corecon/ES). Atual diretor do Sindicato dos Economistas no Estado do Espírito Santo (Sindeconomistas-ES) e professor colaborador, professor assistente e professor adjunto da Universidade Federal do Espírito Santo (Ufes). É professor licenciado, exercendo o cargo de vice-prefeito do município de Vitória (ES).

Principais Projetos / Atividades

Primeira gestão Sebastião José Balarini
20/03/1979 a 15/12/1980

Bibliotecas-Espírito Santo

Cadastro metropolitano da Grande Vitória: proposta de implantação apresentada ao Programa Bird/Governo Brasileiro

Comunicação social (subsídios para a ação do governo estadual)

Desenvolvimento regional

Estado do Espírito Santo: plano prioritário de transportes urbanos - Grande Vitória - triênio 1980/1982 - cronograma trimestral de investimentos

Estado do Espírito Santo: plano prioritário de transportes urbanos - triênio 1980/1982

Grande Vitória: a situação do esgoto na microrregião

Grande Vitória: programa Banco Mundial - propostas de gerenciamento

PAITT: sistema integrado de transportes coletivos - proposta preliminar de reordenamento das linhas

Programa de ordenamento urbano de Conceição do Castelo

Projeto análise ambiental da região de Vitória: estudo da erosão

Projeto de ambientação da Rua Duque de Caxias e entorno

Projeto manguezais da Grande Vitória

Proposta de ordenamento urbano do município da Serra (versão preliminar)

Proposta de utilização permanente para a igreja e residência de Santo Ignácio dos Reis Magos (versão preliminar)

Vila Velha e Cariacica: infra-estrutura domiciliar 1977 por setores censitários (Informações básicas para o planejamento urbano, documento nº 3)

Principais Projetos / Atividades

Primeira gestão Sebastião José Balarini

20/03/1979 a 15/12/1980

Atividades dinâmicas da economia capixaba e os movimentos de população

Cadastro industrial ambiental da Grande Vitória

Código de posturas: projeto de lei

Constituições do estado do Espírito Santo (Documentos Capixabas, 5)

Dimensionamento e localização da rede escolar na Grande Vitória e municípios do estado Espírito Santo

Espírito Santo: plano prioritário de transportes urbanos triênio 1980/1982 - descrição e estimativa de custos de projetos a serem elaborados e executados em 1980

Estudo de ampliação e revitalização do sistema de transporte aquaviário urbano da Grande Vitória - fase 1; análise do sistema atual (versão preliminar)

Grande Vitória: áreas propostas para implantação de programas habitacionais de interesse social

Projeto da série: Informações básicas para o planejamento urbano - Grande Vitória divisão da aglomeração por setores censitários - tamanho dos setores censitários e áreas residenciais - taxas reais de densidade demográfica

Grande Vitória: população economicamente ativa e rendimento 1977 por setores censitários

Grande Vitória: programa para adequação de frota de veículos para transporte coletivo urbano - elementos para pré-avaliação - 1a. fase

Nivelamento dos eixos das vias do bairro Vila Nova - São Mateus

Paisagismo da Avenida Marechal Mascarenhas de Moraes

Principais Projetos / Atividades

Segunda gestão Sebastião José Balarini
08/04/1988 a 09/05/1989

Subprojeto sistema viário/circulação rede viária proposta

Sistema viário básico - intervenções de curto prazo

Referências culturais do Espírito Santo; levantamento dos dados secundários - síntese da proposta de realização de um ciclo de seminários para o Instituto Jones dos Santos Neves

Proposta de delimitação dos perímetros urbanos do distrito-sede, localidade do incurso e balneário de Guriri no município de São Mateus

Proposta de benefício/motivação - convênios com supermercados

Projetos de engenharia de tráfego rua Pedro Nolasco

Plano diretor de desenvolvimento do estado do Espírito Santo; unidades e estratégias de elaboração (minuta para discussão)

Plano cartográfico do estado do Espírito Santo

Projetos da série: Projeto de estruturação dos municípios recém-criados do Espírito Santo - Perfil dos municípios de Venda Nova do Imigrante, Vargem Alta, Santa Maria de Jetibá, entre outros

Projetos da série: Projeto de monitoração do Aglurb/GV - nível de serviço em áreas de pedestre do corredor área central - 2. etapa

Manual de operacionalização das centrais de informações de fretes

Considerações sobre metodologia de mensuração de emprego/desemprego em países de industrialização tardia ou em desenvolvimento

Banco de materiais de construção - BMC; proposta de intervenção

Anteprojeto de lei de delimitação do perímetro urbano do município da Serra

Valor agregado para o Espírito Santo - 1980

Programa estadual de saneamento rural

SOS IJSN (uma proposta para solucionar os problemas do órgão)

Regulamento do Instituto Jones dos Santos Neves

Breve levantamento sócioeconômico da região polarizada pelos municípios de Colatina e Linhares

Divisão territorial administrativa atual do estado do Espírito Santo - 1988 municípios e distritos - coletânea das leis - versão preliminar

Gestão: 16/12/1980 a 14/03/1983



Orlando Caliman

diretor superintendente

Nomeação: Decreto 746-P de 16/12/1980
Exoneração: Portaria 12-P de 14/03/1983

Nascido em Venda Nova do Imigrante (ES), em 10 de fevereiro de 1950. Filho de Pascoal Caliman e Ozília Camata Caliman. Formado em Economia pela Universidade Federal do Espírito Santo, fez mestrado na área de Economia na Universidade de Arizona (EUA) como bolsista do Laspau (programa para formação de professores para universidades latino-americanas).

Foi professor do curso de Economia da Universidade Federal do Espírito Santo (1976-2003); professor do curso de pós-graduação em Comércio Exterior do Departamento de Economia da universidade; secretário chefe da Coordenação Estadual do Planejamento (1983-1987); diretor de planejamento do Bandes (1987); assessor de planejamento da reitoria da Ufes (1992-1995); coordenador do Núcleo de Estudos e Pesquisa do Departamento de Economia da Ufes (1988-1992); presidente do Bandes (1995); membro fundador do Movimento Espírito Santo em Ação – ONG empresarial; coordenador do Comitê de Desenvolvimento, Ciência, Tecnologia e Inovação do Movimento Espírito Santo em Ação; é sócio diretor do Instituto Futura desde 2003; articulista semanal do jornal A Gazeta.

Em sua gestão a fundação é transformada em instituto. Logo depois o órgão assume projetos financiados pelo Banco Mundial, os projetos CPM/Bird.

Principais Projetos / Atividades

Gestão Orlando Caliman

16/12/1980 a 14/03/1983

Estudo básico e projeto de lei sobre perímetro urbano de Viana

Estudos de ampliação e revitalização do sistema de transporte aquaviário urbano da Grande Vitória

Vários estudos na área econômica (produção de indicadores)

Manual de orientação do parcelamento do solo urbano

Planejamento Regional – Região 1 (Vitória) e Região 5 (Cachoeiro)

PDU de Vitória (3ª edição)

Política de desenvolvimento urbano para o município de Cariacica

Programa de desenvolvimento rural integrado da região noroeste do Espírito Santo (1981), plano de aplicação dos recursos do Minter/Serse

Programa de Investimento em transportes urbanos

Vários projetos CPM/Bird nas áreas de: Administração municipal (capacitação de recursos humanos das prefeituras municipais de Cariacica, Vila Velha e Vitória; estruturação da UAS-AUV); Emprego e renda (apoio a atividades produtivas, como lavanderias, apoio a microempresas, pesquisa e treinamentos no setor informal etc.); Infra-estrutura urbana e comunitária (abastecimento de água, equipamentos socio-comunitários, como creches, lazer, educação, saúde, etc.)

Projeto pesquisa e documentação: história dos municípios do Sul do Estado

Coletânea de leis da divisão territorial administrativa do Espírito Santo

Vários projetos da série: Elaboração da política de desenvolvimento urbano para o município de Cariacica

Plano diretor de contenção de enchentes, proteção das encostas e drenagem pluvial de Colatina

Programa de Desenvolvimento Regional Integrado (PDRI): regiões 2 (Colatina) e 5 (Cachoeiro)

Edição do livro: *Os Italianos e seus descendentes no Espírito Santo*, de autoria de *Maria Stélla de Novaes*

Nossos Diretores

Gestão: 17/03/1983 a 21/05/1987



**Manoel Rodrigues
Martins Filho**

diretor superintendente

Nomeação: Decreto 382-P de 17/03/1983

Exoneração: Decreto 397-P de 21/05/1987

Nascido em Fortaleza (CE), em 2 de maio de 1938. Filho de Manoel Rodrigues Martins e Maria Nuvendor Lopes Rodrigues. Casado com Maria Nazareth dos Santos Martins, pai de três filhas. Veterinário, formado pela Universidade Rural do Brasil, Rio de Janeiro (RJ). Foi funcionário da Emater e do Bandes, tendo sido chefe de vários departamentos e diretor de Operações desses órgãos. Foi assessor na Secretaria de Administração do Estado. Atuou como coordenador da UAS/AUV. Atualmente comerciante de objetos antigos.

Principais Projetos / Atividades

Gestão Manoel Rodrigues Martins Filho

17/03/1983 a 21/05/1987

Programa de Desenvolvimento Regional Integrado (PDRI): Região 3 (Nova Venécia), Região 4 (Linhares)

Projeto especial cidades de porte médio: elaboração de estudos da bacia do rio Aribiri

Patrimônio histórico do porto de São Mateus

Programa de pavimentação de baixo custo para áreas de baixa renda

Anteprojetos de lei: Parcelamento do solo; Código de edificações

Continuação da série: Elaboração da política de desenvolvimento urbano para o município de Cariacica

Estudos populacionais das cidades, vilas e povoados do Espírito Santo

Projetos das séries Transcol e Aglurb (transporte coletivo)

Projeto de reativação da Revista IJSN (1984) com o título: *Revista do Instituto Jones dos Santos Neves*

Cobertura aerofotogramétrica da Grande Vitória

Política cultural para Cariacica

Projetos urbanísticos para zona de interesse turístico

Estudos do acesso da Terceira Ponte

Projeto de lei do perímetro urbano para Afonso Cláudio, Boa Esperança, Guaçuí, Mantenópolis e outros

Anteprojeto de lei de parcelamento do solo urbano para os municípios de: Aracruz, Fundão, Itapemirim, Linhares, Piúma e Presidente Kennedy

Cadastro dos trabalhos elaborados pela FJSN/IJSN (1976-1983) (atualização)

Estudos para definição da política habitacional do Estado (vários estudos)

Edição dos Livros: *Logradouros antigos de Vitória*, de autoria de Elmo Elton, e *Turco pobre, sírio remediado, libanês rico*, de Mintaha Alcuri Campos

Gestão: 19/05/1987 a 30/12/1987



Haroldo Corrêa Rocha

diretor superintendente

Nomeação: Decreto 387-P de 19/05/1987

Exoneração: Decreto 1796-P de 30/12/1987

Nascido em Castelo (ES), em 27 de maio de 1956. Filho de Dilcio Corrêa da Rocha e Terezinha Leal Corrêa. Casado com Maria Cristina Alvarenga Taveira, pai de três filhos. Economista, formado pela Universidade Federal do Espírito Santo (Ufes). Com mestrado em Planejamento Industrial realizado na Coppe, Universidade Federal do Rio de Janeiro (UFRJ). Pró-reitor de Administração da Ufes (1992-1996). Ex-secretário municipal de Planejamento no Governo de Paulo Hartung. Realizou trabalhos para o Consórcio dos Rios Santa Maria da Vitória e Jucu e Consórcio Intermunicipal do Rio Itabopoana/Projeto Managé. Publicou vários artigos na revista do Instituto Jones dos Santos Neves e no jornal *A Gazeta* e possui alguns livros editados. Exerceu atividades de consultoria em planejamento municipal nas prefeituras municipais de Cachoeiro de Itapemirim, Mimoso do Sul, Castelo, Colatina, Santa Teresa, Guarapari, Viana, Vila Velha e Vitória.

É professor assistente do Departamento de Economia da Ufes desde o ano de 1982. Atualmente diretor presidente do Banco de Desenvolvimento do Estado do Espírito Santo (Bandes).

Principais Projetos / Atividades

Gestão Haroldo Corrêa Rocha
19/05/1987 a 30/12/1987

Anteprojeto de lei de perímetro urbano de Muniz Freire
Projetos da série Estudos para definição da política habitacional do Espírito Santo

Estudo do pedágio da Terceira Ponte

Estudo sobre transporte de carga

Projeto de lei - código de obras de Iriri

Plano diretor de desenvolvimento do estado do Espírito Santo
(minuta)

Vários projetos da série Aglurb/GV

Aquisição de equipamentos de informática e treinamento de pessoal

Pesquisa de emprego e desemprego na Grande Vitória (PED-GV)

Gestão: 30/12/1987 a 27/01/1988



Paulo César Juffo

diretor superintendente
(interino)

Nomeação: Decreto 1863-P de 30/12/1987
Exoneração: Decreto 100-P de 27/01/1988

Nascido em 22 de dezembro de 1950, é filho de Felício Juffo e Maria Ferreira Juffo. Formado em Economia em 1973, pela Universidade Federal do Espírito Santo, concluiu mestrado em Administração em 1990, pela Universidade Federal do Rio de Janeiro. Trabalhou como auxiliar administrativo na Prefeitura Municipal de Vila Velha (1971-1973). Foi repórter de *A Gazeta*; repórter de *A Tribuna* (1974-1975). Exerceu na Cesan as funções de economista (1975-1976) e chefe da assessoria de planejamento econômico (1983-1986). Foi subsecretário estadual de planejamento (1987); conselheiro efetivo do Grupo para Recuperação Econômica do Espírito Santo (Geres) (1988-1990) e subsecretário estadual de Transportes e Obras Públicas (1988-1990). Foi diretor geral da Águia Branca Turismo (1993-1994); chefe de gabinete da Presidência da Assembléia Legislativa do Estado do Espírito Santo (1995-1996). Na Prefeitura Municipal de Cachoeiro de Itapemirim, foi secretário da Fazenda (1997-2000) e secretário de Planejamento (2001-2002). Foi diretor de administração e finanças da Banestes Seguros (2003).

Principais Projetos / Atividades

Gestão Paulo César Juffo
30/12/1987 a 27/01/1988

Em sua gestão foi elaborado o documento Proposta para mapeamento das comunidades do Espírito Santo

Gestão: 27/01/1988 a 08/04/1988



Sérgio do Amaral Vergueiro

diretor superintendente
(interino)

Nomeação: Decreto 101-P de 27/01/1988

Exoneração: Decreto 336-P de 08/04/1988

Nascido em 30 de abril de 1943, no Rio de Janeiro. Formado em engenharia civil pela Universidade Federal do Rio de Janeiro (UFRJ), fez, pela mesma universidade, curso de aperfeiçoamento em engenharia econômica e administração industrial. Trabalhou nas seguintes instituições: Carvalho Hosken S/A – Engenharia e Construções (1967-1970) e no Banco Nacional de Habitação (1969-1970), como estagiário; Banco Nacional de Habitação (1970); Cia. Vale do Rio Doce (1970-1980; 1983-1988; 1993-1994), onde foi diretor no período de 1993-1994; Mendes Junior (1980-1983); Construtora Rodominas S/A (1983); Coordenação Estadual de Planejamento do Governo do Estado do Espírito Santo (1988-1991), assumindo o cargo de subsecretário; Secretaria de Estado da Fazenda (1991-1993), como titular da pasta; Banco do Estado do Espírito Santo (1991-1993), no cargo de presidente do Conselho de Administração; Rio Doce Geologia e Mineração S/A (Docegeo) (1993-1994), como presidente do Conselho de Administração; Alumina do Norte do Brasil S/A (Alunorte), como presidente do Conselho de Administração. Atuou como consultor na Aços Minas Gerais (Açominas) (1977) e na Linha do Centro da RFFSA (1978-1979).

Principais Projetos / Atividades

Gestão Sérgio do Amaral Vergueiro
27/01/1988 a 08/04/1988

Política de benefício vale-refeição – proposta

Projetos da série: Estudos para definição política habitacional do estado Espírito Santo - Elementos para atuações governamentais

Projetos da série: Projeto de monitoração do AGLURB/GV - Contagem de tráfego direcional e seletiva do corredor área central

Análise da capacidade e níveis de serviço da Praia de Suá

Proposta de delimitação dos perímetros urbanos do distrito-sede, localidade do incurso e balneário de Guriri no município de São Mateus

Nossos Diretores

Gestão: 30/06/1989 a 04/10/1991



Robson Luiz Pizziollo

diretor superintendente

Nomeação: Decreto 578-P de 30/06/1989

Exoneração: Decreto 876-P de 04/10/1991

Nascido em Santa Teresa (ES), em 18 de janeiro de 1952. Filho de Irineu Pizziolo e Odete Pellacani Pizziolo. Casado com Alexis Arlene de Andrade Pizziolo, pai de duas filhas. Geógrafo, formado pela Universidade Federal do Espírito Santo (UFES). Com especialização em Planejamento Urbano e mestrado na área de Geografia Urbana pela Universidade Estadual de São Paulo (Unesp). Professor da Escola Maria Ortiz.

Atualmente é secretário adjunto da Secretaria de Desenvolvimento Econômico da Prefeitura Municipal da Serra.

Principais Projetos / Atividades

Gestão Robson Luiz Pizziolo
30/06/1989 a 04/10/1991

Documentos cartográficos do IJSN

Projeto da série: Mapeamento de comunidades urbanas e rurais – divisão territorial do município de Castelo; divisão territorial administrativa

Inventário da malha viária da Grande Vitória

Vários projetos da série: Estruturação dos municípios recém-criados do Espírito Santo - Perfil do município de Ibitirama, e anteprojetos de lei de perímetro urbano dos municípios de Águia Branca, Santa Maria de Jetibá, Alto Rio Novo, João Neiva e outros

Projeto da série: Projeto macrozoneamento costeiro do Espírito Santo - setor 5, Vitória

Projeto da série: PDTU/GV - Acesso norte da Terceira Ponte

Projeto abastecimento alimentar na Grande Vitória (termo de referência)

Intitucionalização da Região Metropolitana da Grande Vitória

Vários projetos da série: Levantamento físico-territorial, tais como: cadastro dos equipamentos sócio-comunitários da Grande Vitória – teatros, cinemas e cineclubes, museus; Praças e parques de Vitória; Cadastro dos equipamentos de educação

Plano estadual de desenvolvimento

Catálogo de legislação municipal do Espírito Santo.

Estudo de localização de áreas disponíveis para implantação do pólo industrial de Vila Velha

Análise do EIA/RIMA CHESA - meio antrópico

Cadastro dos projetos do IJSN 1976-1991

Mesa-redonda sobre o processo de planejamento no Espírito Santo

Edição da revista Realidades — IJSN (1990)

Edição da série: Cadernos de debate

Nossos Diretores

Gestão: 04/10/1991 a 25/09/1992



**Mauro Roberto
Vasconcellos Pylro**

diretor superintendente

Nomeação: Decreto 877-P de 04/10/1991
Exoneração: Portaria 011 de 25/09/1992

Na Secretaria de Descentralização/Organização Administrativa e na de Desenvolvimento Econômico do Estado do Espírito Santo, exerceu funções de assessoramento aos respectivos secretários. Foi Coordenador Administrativo e Financeiro do IJSN. Na Prefeitura Municipal de Vitória foi diretor do Departamento de Administração Patrimonial da Secretaria de Administração e assessor do secretário de Desenvolvimento da Cidade, tendo nesta última exercido também a Presidência da Comissão Permanente de Licitação.

É Assessor do secretário de Estado da Educação do Espírito Santo desde 2003, tendo, sequencialmente, presidido, naquela Secretaria, a Comissão Permanente de Licitação (CPL), a Comissão Permanente de Licitação de Obras e Serviços de Engenharia (CPLOSE) e a Comissão Especial de Licitação (CEL), esta última ligada a procedimentos com recursos MEC/BID.

Principais Projetos / Atividades

Gestão Mauro Roberto Vasconcellos Pylro

04/10/1991 a 25/09/1992

Agropecuária capixaba: distribuição e principais características

Anteprojeto de lei de perímetro urbano do distrito-sede e do distrito de São João de Viçosa do município de Venda Nova do Imigrante

Projeto da série: Levantamento físico-territorial: Cadastro dos equipamentos sócio-comunitários da Grande Vitória - Bibliotecas de Vitória

Cadastro dos projetos do IJSN - 1976/1992

Catálogo de legislação municipal do estado do Espírito Santo

Corredor Centroleste; prováveis impactos na Grande Vitória

Projetos da série: Elaboração da política de desenvolvimento urbano para município de Cariacica, Componente C.40), entre eles: Dados básicos uso e ocupação do solo - pesquisa no INCRA, Dados básicos; uso e ocupação do solo - pesquisa de preços de imóveis

Desenvolvimento turístico do Espírito Santo - informações cartográficas do Estado

Vários projetos da série: Mapeamento de comunidades urbanas e rurais do Espírito Santo, entre eles: Divisão territorial administrativa do Espírito Santo - 1991 (Coletânea de leis); Divisão territorial para os municípios de Afonso Cláudio, Águia Branca, Alfredo Chaves e vários municípios do Estado, em Convênio IJSN/IBGE/ - apoio Prefeituras Municipais/EMATER

Mudanças ocorridas na distribuição de renda e nas condições de vida da população do Espírito Santo na década de oitenta

Projeto da série: Interiorização do desenvolvimento, Perfil socioeconômico dos municípios de Ibirapu, Boa Esperança, Nova Venécia, Águia Branca, Barra de São Francisco entre outros (relatório preliminar)

Perfis socioeconômico dos municípios capixabas e levantamento de oportunidades de investimentos

Projeto de abastecimento alimentar na Grande Vitória - subprojeto pesquisa do consumidor - projeto de pesquisa - versão final - Anexo: Plano Tabular versão preliminar e versão final em convênio com SEDES/SESA/SEAG/SEJUC

Projeto de avaliação da utilização e satisfação dos usuários da Biblioteca do IJSN (monografia realizada para o Curso de Avaliação de Recursos e Serviços de Informação)

Projeto da série: Projeto macrozoneamento costeiro do Espírito Santo - Projeto macrozoneamento costeiro do Litoral Sul - perfil da região em convênio com SEAMA/SEDES

Gestão: 25/09/1992 a agosto de 1993



Luiz Paulo Vellozo Lucas

diretor superintendente

Nomeação: Decreto 694-P de 25/09/1992

Exoneração: agosto de 1993 (sem registro de decreto)

Graduado em engenharia de produção pela Universidade Federal do Rio de Janeiro (UFRJ) e pós-graduado em desenvolvimento econômico pelo Banco Nacional de Desenvolvimento Econômico e Social (BNDES) e em economia industrial (IEI-UFRJ). É funcionário do BNDES desde 1980.

Foi professor da Pontifícia Universidade Católica do Rio de Janeiro (PUC-RJ) e palestrante em diversos cursos e seminários.

No Banco Nacional de Desenvolvimento Econômico e Social - BNDES foi técnico na área de recursos tecnológicos e organizacionais, responsável pelo apoio às empresas de sua carteira de participações acionárias. Transferido para a área de planejamento, foi técnico, gerente e chefe do Departamento de Planejamento (DEPLAN).

Foi ainda diretor do Departamento de Indústria e Comércio - DIC do Ministério da Economia, Fazenda e Planejamento, onde, coordenou a Política Industrial e de Comércio Exterior (PICE).

No governo do estado do Espírito Santo foi secretário de Planejamento e Ações Estratégicas e depois secretário de Agricultura. Na Prefeitura Municipal de Vitória foi secretário de Planejamento. Foi ainda, secretário de Acompanhamento Econômico do Ministério da Fazenda no governo Fernando Henrique Cardoso.

Prefeito de Vitória em duas gestões, foi presidente da Frente Nacional de Prefeitos.

Eleito deputado federal nas eleições de 2006.

Principais Projetos / Atividades

Gestão Luiz Paulo Vellozo Lucas
25/09/1992 a 03/08/1993

Projetos da série: Interiorização do desenvolvimento - Perfil socioeconômico e levantamento das oportunidades de investimentos para os municípios de João Neiva, Castelo, São Mateus e Colatina

Projeto da série: Abastecimento alimentar, através do projeto Oferta de Alimentos: a produção estadual

Projeto da série: Macrozoneamento costeiro do Espírito Santo: plano de desenvolvimento turístico do estado - Litoral Sul

Gestão: 19/08/1993 a 03/02/1995



Antônio Marcus Carvalho Machado

diretor superintendente

Nomeação: Instrução de Serviço 860-P de 19/08/1993
Exoneração: Decreto 186-P de 03/02/1995

Nascido em Vitória (ES), em 3 de agosto de 1954. Filho de Francisco Nascimento Machado e Joacila Carvalho Machado, pai de dois filhos. Economista, formado pela Universidade Federal do Espírito Santo (Ufes), com mestrado em Administração Estratégica pela Universidade Federal de Minas Gerais. Professor de economia, estratégia competitiva de marketing, desenvolvimento social e econômico em cursos de graduação e pós-graduação; professor de economia, sociedade e cultura brasileira para estudantes da Escandinávia e Estados Unidos desde 2003. Publicou diversos artigos em jornais, livros e revistas. Durante dois anos apresentou programa semanal na TV Universitária, da Universidade de Vila Velha (UVV), sobre cultura e economia. Em sua gestão acumulou o cargo de coordenador técnico até a nomeação de Rômulo Cabral de Sá. Coordenador do curso de graduação em Economia de 1998 a 2003 no Centro Universitário de Vila Velha (UVV). Orientador de monografias de graduação e pós-graduação. Consultor de empresas. Diretor de Intercâmbio em Assuntos Culturais do Partners of the Americas, chapter of Espírito Santo; secretário municipal de Planejamento Governamental em Vila Velha.

Principais Projetos / Atividades

Gestão Antônio Marcus Carvalho Machado
19/08/1993 a 03/02/1995

Grande Vitória em dados (primeira edição 1994)

PDU da Serra: estudos básicos – uso do solo, sistema viário,
perspectivas econômicas, meio ambiente

Eixo Sul: espaço para investimentos

Estudo sobre ocupação irregular de terra na Grande Vitória:
município de Vila Velha

Regularização fundiária do município de Vitória

Anteprojeto de lei de parcelamento do solo e Código de obras do
município da Serra

Pesquisa domiciliar socioeconômica de Venda Nova do Imigrante

Contagem de tráfego do município de Vitória (1994)

Anteprojeto de lei do perímetro urbano

Reativação da Revista Instituto Jones dos Santos Neves

Assessoramento Municipal aos Municípios

Gestão: 13/02/1995 a 15/04/1997



Fernando Lima Sanchotene

diretor superintendente

Nomeação: Decreto 247-P de 13/02/1995

Exoneração: Portaria 033-P de 15/04/1997

Gaúcho, 57 anos, jornalista, formado pela Faculdade dos Meios de Comunicação Social (Famecos) da Pontifícia Universidade Católica do Rio Grande do Sul, em 1973, especialista em planejamento urbano e regional, pós-graduado pela Faculdade de Arquitetura e Urbanismo da Universidade de Brasília, em 1976. Foi sub-editor da Central do Interior do jornal *Zero Hora*, no período de 1971 a 1973, produtor e redator da Fundação Educacional Padre Landell de Moura, no Rio Grande do Sul, de 1973 a 1976. No Instituto Jones dos Santos Neves, foi assessor de comunicação (1978-1995), tendo reativado a *Revista da Fundação Jones dos Santos Neves*, sendo seu editor no período de 1978 a 1980. No período de 1997 a 2000 trabalhou como consultor de empresas e fundou a Formata Assessoria & Consultoria. No ano de 2000 passou a ser colaborador direto do Senai-ES.

É co-autor do Catálogo de Bens Tombados do Espírito Santo, editado em 1991 pelo Conselho Estadual de Cultura. É autor de inúmeros artigos, publicados nos jornais *A Tribuna* e *A Gazeta*, de Vitória.

Principais Projetos / Atividades

Gestão Fernando Lima Sanchotene
13/02/1995 a 15/04/1997

Anteprojeto de lei de código de obras

Uso e ocupação do solo

Parcelamento do solo

Perímetro urbano

Contagem de tráfego do município de Vitória (1995)

Projeto da série: Rede física escolar – dimensionamento e análise da oferta e demanda da Grande Vitória

Atualização da balança e elaboração da matriz energética do Espírito Santo

Estudos básicos: PDU de Colatina

Aspectos econômicos infra-estruturais do Espírito Santo

Projeto da série: Macrozoneamento costeiro do Espírito Santo - Região litoral norte - meio antrópico - memorial descritivo

Leis de criação de municípios e distritos – 1990 a 1995

Diretrizes para o desenvolvimento econômico de São Gabriel da Palha

Nossos Diretores

Gestão: 06/05/1997 a 17/04/1998



Sandra Carvalho
de Berredo

diretor superintendente

Nomeação: Decreto 211-P de 06/05/1997
Exoneração: Decreto 158-P de 17/04/1998

Nascida no Rio de Janeiro, em 7 de março de 1950, filha de Gastão Adolpho de Carvalho e Terezinha de Jesus Cipriani de Carvalho. Arquiteta, formada pela Universidade Federal do Rio de Janeiro (UFRJ). Especialista em planejamento urbano pela Comissão Nacional de Regiões Metropolitanas (CNPUR) e Fundação Jones dos Santos Neves. Especialidades em: planejamento urbano, patrimônio cultural e histórico, projetos de arquitetura e urbanismo, coordenação de estudos e projetos e projetos habitacionais. Foi assessora de planejamento e diretora de urbanismo na Secretaria de Obras da Prefeitura Municipal de Vila Velha e secretária de Planejamento da Prefeitura Municipal de Vitória. No Instituto Jones dos Santos Neves foi ainda coordenadora de projetos urbanos. Foi secretária estadual de Transportes e Obras Públicas, secretária estadual de Planejamento, subsecretária estadual de Obras, diretora técnica da Companhia de Desenvolvimento de Projetos Especiais (Codespe) e diretora do Departamento de Edificações e Obras. Atualmente é secretária especial de Habitação da Prefeitura Municipal de Vitória.

Principais Projetos / Atividades

Gestão Sandra Carvalho de Berredo
06/05/1997 a 17/04/1998

Projeto da série: Rede física escolar – dimensionamento e análise da oferta e demanda da Grande Vitória - pré-escola e 1º grau: Grande Vitória e para o município de Cariacica

Aspectos físico-territoriais da Grande Vitória

Grande Vitória em dados - 1997

Gestão: 17/04/1998 a 12/01/1999



Guilherme Narciso Lacerda

diretor superintendente (interino)

Nomeação: Decreto 157-P de 17/04/1998

Exoneração: Portaria 032-P de 12/01/1999

Nascido em Manhuaçu (MG) em 1954. Bacharel em Economia pela Ufes (1979), mestre em Economia pelo IPE/USP (1980-1982), fez doutorado no Instituto de Economia da Unicamp (1988-1992) e pós-graduação lato sensu em Administração Universitária, tendo visitado universidades norte-americanas e canadenses (1987). Lecionou na Universidade Federal de Juiz de Fora (UFJF) (1982-1994) e na Universidade Federal do Espírito Santo (UFES), da qual encontra-se atualmente licenciado. Foi pesquisador visitante da Faculdade de Economia do Porto (Portugal) e do Instituto Universitário Europeu em Firenze (Itália) (1990-1991). Foi consultor do MEC e avaliou cursos de graduação em Economia. Publicou dezenas de artigos na imprensa brasileira e em periódicos especializados. Em 2005 lançou, como um dos organizadores, o livro *Ferrovias: um projeto para o Brasil*, editado por Contexto Jornalismo & Assessoria, SP, 2005. Atuou como assessor econômico na Câmara dos Deputados em 1991. Foi secretário-adjunto da Secretaria Municipal da Indústria e Comércio da Prefeitura de Belo Horizonte (1993-1994), diretor de operações do Banes (1995-1998) e coordenador de Planejamento do estado do Espírito Santo (1998). Foi secretário municipal de Finanças da Prefeitura de Vila Velha (2000/2003). Foi presidente do Conselho de Administração da Brasil Ferrovias, no triênio 2003-2006 e coordenou sua reestruturação até a sua integração à ALL, em 2006. É membro do Conselho de Administração da América Latina Logística do Brasil (ALL). Desde março de 2003, ocupa o cargo de diretor presidente da Fundação dos Economistas Federais (Funccef).

Principais Projetos / Atividades

Gestão Guilherme Narciso Lacerda
17/04/1998 a 12/01/1999

Perfil dos municípios do Espírito Santo incluídos na Sudene

Informações municipais: elementos de subsídios às políticas de
emprego e qualificação profissional (IJSN/FACTUAL)

Gestão: 14/01/1999 a 26/04/2002



Guilherme Henrique Pereira

diretor presidente

Nomeação: Decreto 034-P de 14/01/1999

Exoneração: Decreto 755-S de 26/04/2002

Natural de Minas Gerais, nasceu em 10 de março de 1947. Formado em Ciências Econômicas, em 1969, pela Universidade Federal do Espírito Santo, concluiu doutorado em 1996 na Universidade de Campinas. Trabalhou na Universidade Federal do Espírito Santo (1971-1999) como professor, chefe do Departamento de Economia, pró-reitor administrativo e coordenador do Programa de Pós-graduação. Foi secretário de Estado de Planejamento (2000-2001). Na Federação das Indústrias do Estado do Espírito Santo foi assessor técnico da Presidência (2002-2004). Atualmente é secretário de Estado de Ciência e Tecnologia do Espírito Santo (desde janeiro de 2005). Elaborou inúmeros trabalhos na área de economia, tendo sido co-autor de vários trabalhos publicados. Publicou diversos artigos de economia em *A Gazeta* e *Gazeta Mercantil* e na revista *Interface*. É autor do livro *Política industrial e localização de investimentos*. Vitória: Edufes, 1996. Em sua gestão conseguiu estabelecer a instituição em sede própria, adquirida em 2000, mediante permuta.

Principais Projetos / Atividades

Gestão Guilherme Henrique Pereira

14/01/1999 a 26/04/2002

Contas regionais do estado do Espírito Santo

Estatísticas de comércio exterior para Portos e Empresas do Espírito Santo

Projetos da série: Estatísticas municipais, informações municipais do estado do Espírito Santo, 1994-1998: para todos os municípios do estado

Elementos para os diagnósticos municipais: Microrregião Metropolitana da Grande Vitória - Cariacica, Serra, Viana, Vila Velha e Vitória

Elementos para diagnósticos municipais: Microrregião Pólo de Linhares - Aracruz, Fundão, Ibirapu, João Neiva, Linhares, Rio Bananal e Sooretama

Elementos para diagnósticos municipais: Microrregião Expandida Sul - Alfredo Chaves, Anchieta, Guarapari, Iconha, Itapemirim, Marataízes e Piúma

Elementos para diagnósticos municipais: Microrregião Central Serrana - Itaguaçu, Itarana, Santa Leopoldina, Santa Maria de Jetibá, Santa Teresa e São Roque do Canaã

Elementos para diagnósticos municipais: Sudoeste Serrana - Afonso Cláudio, Brejetuba, Conceição do Castelo, Domingos Martins, Laranja da Terra, Marechal Floriano e Venda Nova do Imigrante

Elementos para diagnósticos municipais: Microrregião Extremo Norte - Montanha, Mucurici, Pinheiros e Ponto Belo

Elementos para diagnósticos municipais: Microrregião Pólo Colatina - Alto Rio Novo, Baixo Guandu, Colatina, Marilândia e Pancas

Elementos para diagnósticos municipais: Microrregião Noroeste 1 - Água Doce do Norte, Barra de São Francisco, Ecoporanga, Mantenedópolis, e Vila Pavão

Elementos para diagnósticos municipais: Microrregião Noroeste 2 - Águia Branca, Boa Esperança, Nova Venécia, São Domingos do Norte, São Gabriel da Palha e Vila Valério

Elementos para diagnósticos municipais: Microrregião Caparaó - Alegre, Divino de São Lourenço, Dolores do Rio Preto, Guaçuí, Ibatiba, Ibitirama, Irupi, Iúna e Muniz Freire

Relatório: taxas de mortalidade por homicídios nos municípios do Espírito Santo - estudo exploratório

Região Metropolitana da Grande Vitória: dinâmica urbana na década de 90

Principais Projetos / Atividades

Gestão Guilherme Henrique Pereira

14/01/1999 a 26/04/2002

Região Litoral Sul: indicativos para o desenvolvimento - Anchieta, Guarapari, Itapemirim, Marataízes, Piúma e Presidente Kennedy

Investimentos na área habitacional no Estado do Espírito Santo 1995 a 1999

IDM - ES: índice de desenvolvimento dos municípios do Espírito Santo, 2000

Referências sobre projetos prioritários para o Espírito Santo - documento preliminar para discussão - versão ampliada

Dinâmica das finanças públicas municipais Espírito Santo 1995/1998

Índice de infra-estrutura para grandes e médios empreendimentos dos municípios do Espírito Santo 2000

IDU-ES: índice de desenvolvimento urbano dos municípios do Espírito Santo, 2000

Região Metropolitana da Grande Vitória: indicadores de desenvolvimento

Perfil do estado do Espírito Santo

IDS-ES: índice de desenvolvimento social dos municípios do Espírito Santo

Investimentos para o Espírito Santo, 2000-2005: levantamento de dados, maio 2001

Lei estadual de parcelamento do solo urbano: avaliação da eficácia

Retrospectiva dos indicadores de criminalidade no Espírito Santo

PDU/Venda Nova do Imigrante: estudos básicos e anteprojeto de lei

Catálogo de fontes de financiamento (4 volumes: Cad.1 - Geração de emprego e renda; Cad. 2 -Assistência social; Cad. 3 - Cultura; Cad. 4 - Habitação, Saneamento e Saúde

Habitação no Espírito Santo: subsídio para programa de habitação popular

Projeto da série: Projeto macrozoneamento costeiro do Espírito Santo - Projeto macrozoneamento costeiro Litoral Extremo Norte - meio antrópico - memorial descritivo

Sistema gestor metropolitano: coletânea de legislação existente

Nossos Diretores

Gestão: 03/06/2002 a 19/08/2002



José Maria Claudio
(*in memoriam*)

diretor presidente

Nomeação: Decreto 1089-S de 03/06/2002
Exoneração: Decreto 1603-S de 19/08/2002

Nascido em Vitória (ES), filho de José Celso Cláudio e Izaura Doria Cláudio. Graduiu-se em Direito pela Universidade Federal do Espírito Santo (UFES). Foi presidente do Instituto de Bem Estar Social; assessor do governo Eurico Vieira de Rezende; sub-secretário de Estado de Segurança Pública, presidente da Câmara Municipal de Vila Velha e procurador na Prefeitura Municipal da Serra. Prestou serviços na Comdusa e na Aderes. Aposentou-se como procurador, prestando serviços na Câmara Municipal de Vila Velha.

Principais Projetos / Atividades

Gestão José Maria Cláudio
03/06/2002 a 19/08/2002

Mortes Violentas de Jovens no Espírito Santo, 1991 - 2000

Gestão: 19/08/2002 a 25/10/2002



Anderson Leão Alvarenga

diretor presidente

Nomeação: Decreto 1602-S de 19/08/2002

Exoneração: Decreto 1884-S de 25/10/2002

Formado em Direito pela UFES e em Administração pela Faesa. Trabalhou no ensino profissionalizante (Senac), no ensino superior na área de administração (Faesa, Facaci) e no Programa de Desenvolvimento de Executivo (PDS) da CVRD. Foi técnico superior de administração por 25 anos na CVRD; assessor especial da Presidência da Findes; coordenador executivo do Hospital Capitão Bley (Afpes); subsecretário de Estado da Saúde; chefe de gabinete do secretário de Estado de Administração; presidente da Escola de Serviço Público (Esesp); assessor especial da Sedu; diretor do Conselho Federal de Administração (CFA) em Brasília (DF); vice-presidente do Conselho Federal de Administração (CFA) em Brasília; fundador do Conselho Regional de Administração do Espírito Santo (CRA/ES), do qual foi presidente em várias gestões; diretor do Sindicato dos Administradores do Espírito Santo (Sinaes); membro da Confederação Nacional das Profissões Liberais (CNPJ). Atualmente é professor do Cetefes.

Principais Projetos / Atividades

Gestão Anderson Leão Alvarenga

19/08/2002 a 25/10/2002

Edição de normas e procedimentos

Projeto de nova estrutura organizacional para o Instituto Jones dos Santos Neves, encaminhado à Secretaria de Estado de Administração

Edição do informativo periódico

Anteprojeto de elaboração de um livro sobre o Instituto Jones dos Santos Neves

Anteprojeto de homenagem aos ex-presidentes do Instituto Jones dos Santos Neves

Projeto de qualificação profissional para os técnicos do IJSN em parceria com a Esesp

Programa de qualificação para os estagiários do IJSN e outros órgãos da administração pública

Programa de apoio aos técnicos do Instituto afastados das atividades laborais

Gestão: 25/10/2002 a 02/01/2003



Pedro de Oliveira

diretor presidente
(interino)

Nomeação: Decreto 1885-S de 25/10/2002
Exoneração: Decreto 392-S de 02/01/2003

Graduado em Ciências Econômicas e Comunicação Social pela Universidade Federal do Espírito Santo (UFES). Especialista em Economia Brasileira pelo Instituto de Pesquisas Econômicas da Universidade de São Paulo e em Problemas Brasileiros pela Universidade Federal do Espírito Santo.

Exerceu os seguintes cargos: chefe do Departamento de Elaboração e Acompanhamento do Orçamento da Secretaria de Estado de Planejamento; subcoordenador da Coordenação Estadual de Planejamento; subsecretário de orçamento e finanças, Assessor técnico e subcoordenador de planejamento e controle da receita da Secretaria de Estado da Fazenda, sendo atualmente assessor especial dessa secretaria.

Principais Projetos / Atividades

Gestão Pedro de Oliveira
25/10/2002 a 02/0000000/2003

Deu continuidade aos projetos em andamento

Gestão: 14/02/2003 a 25/01/2005



Maria José Schuwartz Ferreira

diretor presidente

Nomeação: Decreto 396-S de 14/02/2003

Exoneração: Decreto 502-S de 25/01/2005

Graduada em Matemática e Engenharia Civil pela Universidade Federal do Espírito Santo (UFES), Mestre em Matemática Aplicada pela Universidade Federal do Rio de Janeiro (UFRJ) e Doutora em Controle e Estatística pela Pontifícia Universidade Católica do Rio de Janeiro (PUC).

Foi professora do antigo departamento de Matemática e Estatística da Universidade Federal do Espírito Santo e primeira chefe de departamento do Departamento de Estatística da UFES. Colaboradora do Departamento de Medicina Social na implantação do programa Medicina Comunitária. Eleita representante do então Centro de Estudos Gerais junto ao Conselho de Ensino, Pesquisa e Extensão da UFES. Primeira diretora da fundação do Centro de Ciências Exatas (CCE – UFES). Foi designada pelo Conselho Universitário da UFES como sua representante no Conselho Administrativo do Hospital Universitário Cassiano Moraes. Trabalha ainda como vice-presidente da Sociedade de Amigos do Hospital Universitário (SAHUCAM). Representante do Departamento de Estatística, dos colegiados de Biologia, Geografia e Engenharia. Atuou como professora em diversos cursos da Universidade Federal do Espírito Santo, lecionando Cálculo, Geometria, Probabilidade, Estatística e Bioestatística. Trabalhou em cursos de especialização oferecidos pela Secretaria de Saúde e FAESA. Foi professora de Estatística no Mestrado em Educação da UFES. Atualmente é professora de Bioestatística do curso de Fisioterapia da Faculdade Salesiana de Vitória.

Principais Projetos / Atividades

Gestão Maria José Schuwartz Ferreira
14/02/2003 a 25/01/2005

Investimentos previstos para o Espírito Santo 2003-2008

Análise socioeconômica do município de Domingos Martins

Violência contra a mulher: ocorrências registradas na delegacia da mulher de Vitória

Estatísticas de comércio exterior 2003: empresas do Espírito Santo.

Habitação no Espírito Santo: déficit e infra-estrutura habitacional, 2000

Movimentos migratórios no estado do Espírito Santo 1986-1991

Verticalização e reestruturação urbana na Região Metropolitana da Grande Vitória 1990-2002

Índice de carência em saneamento básico 2000

Projetos contratados com recursos do Programa FRD-BNDES:
documento síntese

Índice de desenvolvimento social dos municípios do Espírito Santo
IDS - relatório 2004

Investimentos previstos para o Espírito Santo 2004-2009:
levantamento de dados, novembro de 2004

Região Metropolitana da Grande Vitória: análise dos modelos de
gestão instituídos

Programa de formação em serviço dos profissionais da educação:
análise dos resultados da primeira etapa

Programa de formação em serviço dos profissionais da educação:
análise dos resultados da segunda etapa

Análise socioeconômica do município de Domingos Martins:
elementos para avaliação da emancipação do distrito de Aracê

Gestão: 15/01/2005 09/03/2007



Luciene Maria Becacici Esteves Vianna

diretor presidente

Nomeação: Decreto 503-S de 15/01/2005

Exoneração: Decreto 213-S de 09/03/2007

Graduada e pós-graduada em Engenharia Civil pela Universidade Federal do Espírito Santo (UFES), fez mestrado na Universidade Federal do Rio de Janeiro (UFRJ). Concluiu diversos cursos na área de engenharia e transporte coletivo.

É servidora do Instituto Jones dos Santos Neves, tendo trabalhado na Secretaria de Planejamento do Espírito Santo (1976); na Companhia Siderúrgica de Tubarão (CST) (1982); e na Prefeitura de Vitória. No Instituto Jones dos Santos Neves trabalhou nos períodos de 1976-1979, 1982-1992. Como técnica do órgão, trabalhou na área de transporte urbano, tendo tido participação, como coordenadora, em inúmeros estudos dentro do projeto Transcol.

Atualmente exerce o cargo de Diretora Geral do Detran/ES.

Principais Projetos / Atividades

Gestão Luciene Maria Becacici Esteves Vianna
15/01/2005 até o presente

Elenco de ações e projetos na Microrregião Caparaó
Diagnóstico socioeconômico da Microrregião Caparaó
Investimentos previstos para o Espírito Santo 2005-2010 - Relatório final
Estatística de comércio exterior 2004: portos do Espírito Santo - resumo executivo
Estatística de comércio exterior 2004: empresas do Espírito Santo - resumo executivo
Região Metropolitana da Grande Vitória - RMGV: sistema gestor de informações básicas
PIB municipal 1999-2002
Estatísticas de comércio exterior 2005: portos do Espírito Santo
Estatísticas de comércio exterior 2005: empresas do Espírito Santo
Passo a passo: elaborando planos diretores
Manual de orientação à aprovação de parcelamento do solo para fins urbanos - Versão Preliminar

Gestão: 25/04/2007 a 10/12/2007



Vera Maria Simoni Nacif

diretor presidente

Nomeação: Decreto 604-S de 25/04/2007

Exoneração: Decreto 1.828-S de 10/12/2007

É natural de Recife-PE, tendo recebido o título de Cidadã Espírito-santense em 2006. Casada com Miguel Ângelo Carvalho Nacif, tem uma filha, dois filhos e dois netos. Servidora aposentada do Instituto Jones dos Santos Neves, onde atuou desde sua fundação até 1994, é secretária de Estado do Trabalho, Assistência e Desenvolvimento Social do Governo do Estado do Espírito Santo desde julho de 2003. Também é consultora em políticas sociais e em desenvolvimento social.

Formada em pedagogia pela Universidade Federal do Estado do Espírito Santo (UFES), fez pós-graduação em sociologia pelo Instituto Universitário de Pesquisas do Rio de Janeiro (IUPERJ). É especialista em Desenvolvimento Local pelo Centro Internacional de Formação Profissional da Organização Internacional do Trabalho (OIT).

Foi professora de Sociologia da UFES; secretária municipal de Ação Social da Prefeitura Municipal de Vitória (1993-1996); consultora da Organização das Nações Unidas para a Agricultura e a Alimentação (FAO/Brasil); professora do Curso de Formação de Gestores em Políticas Públicas, promovidos pela Escola Nacional de Administração Pública (ENAP), entre 1998 e 2000; subsecretária estadual de Planejamento do Estado do Espírito Santo (1983-1986); assessora técnica da Secretaria Extraordinária de Reorganização Administrativa (1987-1990). É co-fundadora da Comissão Justiça e Paz da Arquidiocese de Vitória.

Principais Projetos / Atividades

Gestão Vera Maria Simoni Nacif
25/04/2007 a 10/12/2007

Espírito Santo: produto interno bruto Estado e municípios 2004

Plano operativo 2007

Estatísticas de comércio exterior, 2006 - portos do Espírito Santo

Plano operativo 2007: proposta preliminar

Gestão: 10/12/2007 até a presente data



Ana Paula
Vitali Janes Vescovi

diretora presidente

Nomeação: Decreto 1.829-S de 10/12/2007 (designada)

Exoneração: Decreto 049-S de 29/01/2008

Nomeação: Decreto 051-S de 29/01/2008

Exoneração: Continua mandato até a presente data

Natural de Colatina-ES. Economista, mestre em Economia do Setor Público pela Universidade de Brasília e mestre em Administração Pública pela Fundação Getúlio Vargas (EBAP-RJ). Iniciou a carreira pública na Prefeitura Municipal de Vitória, posteriormente passando à carreira efetiva do serviço público federal.

No governo federal, atuou por dez anos na Secretaria de Política Econômica do Ministério da Fazenda, ocupando cargos de Coordenadora Geral da Área Industrial, Assessora Especial e Secretária Adjunta de Macroeconomia. Desenvolveu trabalhos nas áreas de Contas Nacionais; estimação dos parâmetros do Orçamento Federal; desenvolvimento de indicadores para medição de ciclos econômicos; instituição do sistema de avaliação de impacto dos fundos regionais; competitividade, vantagens comparativas reveladas e estrutura tarifária; regime cambial e reestruturação produtiva; avaliação dos subsídios e benefícios creditícios e financeiros da União; mensuração dos impactos da crise energética sobre a oferta industrial.

Participou do Conselho Deliberativo da Agência Brasileira de Desenvolvimento Industrial – ABDI, do Conselho Técnico do IBGE, do Comitê para Instalação da TV Digital, do Conselho Nacional de Ciência e Tecnologia e do Conselho Nacional de Turismo. Teve uma rápida passagem pelo Senado Federal como Assessora de Economia do Senador capixaba Renato Casagrande, antes de voltar para o Espírito Santo.

No Governo do Estado do Espírito Santo ocupou a Secretaria de Governo e, posteriormente, a Secretaria Extraordinária para o Combate à Pobreza. Desde fevereiro de 2008, ocupa a função de Diretora-Presidente do Instituto Jones dos Santos Neves, incumbida da sua reestruturação.

Principais Projetos / Atividades

Gestão Ana Paula Vitali Janes Vescovi
10/12/2007 até a presente data

Seminários internos, com o objetivo de promover a revisão da estrutura organizacional, elaborar seu Regimento Interno, formular proposta de anteprojeto de Lei Complementar do Plano de Cargos, Carreiras e Vencimentos dos servidores do Instituto, além de realizar o Planejamento Estratégico, para o biênio 2008/2010, a partir das diretrizes definidas no Plano Estratégico do Governo do Espírito Santo

Encontro de Planejamento Estratégico, 1. Caderno de trabalho.

Relatório de Atividades. Prestação de contas dezembro/2007-abril/2008.

Atos, contratos e termos necessários aos municípios da região metropolitana da Grande Vitória para repasse de habitações e regularização fundiária.

Violência contra a mulher 2008. Ocorrências registradas na delegacia especializada da mulher (DEAM), Vitória-ES - 2004-2006.

Habitação e regularização fundiária: instrumentos para repasse.

Leis urbanísticas dos municípios do Espírito Santo.(Caderno de pesquisas).

*Diretores e coordenadores
Técnico/técnico-científico/
tecnologia da informação/
estudos e pesquisas.*

1976 2009
33
anos



Arlindo Villaschi Filho

diretor técnico

Nomeação: Decreto 458-P de 16/06/1976

Exoneração: Decreto 144-P de 14/03/1979

Atualmente Diretor Executivo Alternativo pelo Brasil e Suriname do Banco Interamericano de Desenvolvimento. Foi Coordenador do Grupo de Pesquisa em Desenvolvimento Regional e Inovação no departamento de economia da Universidade Federal do Estado do Espírito Santo (UFES) e professor na mesma instituição. Foi Pesquisador Visitante da ETLA (HELSINKI, Finlândia) e na IIIT-B (Bangalore, Índia) seus livros incluem: Co-autor de três capítulos dos autores Lastres, H, Cassiolato, J and Maciel, M, eds. Inovação e desenvolvimento na era do conhecimento, Cheltenham, Inglaterra; Edward Elgar, 2003; autor: The newly industrialized countries and the information technology revolution The Brazilian Experience, Aldershot, Inglaterra; Avebury, 1994; Paradigmas tecnológicos e economia da inovação tecnológica – oportunidades e desafios para economia brasileira, Vitória, ES/BR: Ediufes, 1996; Globalização e dinâmica regional: relendo a economia capixaba, Vitória, ES/BR: Ediufes, 1999. Doutor em economia, Birkbeck College, Universidade de Londres; mestre em economia pela Universidade da Califórnia, Santa Bárbara; e Especialista em Desenvolvimento Econômico da Comissão Econômica para a América Latina e o Caribe (CEPAL).

Antônio Luiz Borjaille

diretor técnico



Nomeação: Decreto 197-P de 20/03/1979

Exoneração: Sem exoneração por motivo de transformação da Fundação em Instituto, portanto não há registros.

Nascido em Vitória (ES) em 18 de fevereiro de 1948. Filho de Melik Féres Borjaille e Izabel Bichara Borjaille. Casado. Formado na Escola Politécnica da Universidade Federal do Espírito Santo (1971), com especialização em engenharia de transportes e engenharia da produção. Foi professor e engenheiro de tráfego na Escola de Engenharia da UFRJ (1974); professor de engenharia de transportes na Escola de Engenharia da Fundação Técnico-Educacional Souza Marques, Rio de Janeiro (1973-1975); professor no Curso de Transportes Urbanos, ministrado pelo Instituto Brasileiro de Administração Municipal (Ibam), Rio de Janeiro (1975). Na Consultoria Ltda (Etom), do Rio de Janeiro, participou da elaboração de diversos documentos técnicos na área de transporte (1973-1975). No Bandes (1980-1999), trabalhou como técnico assumiu gerência por vários anos. Desde 1999 trabalha em sua própria empresa – Borjaille Projetos de Engenharia e Estudos de Viabilidade S.C., com prestação de serviços de consultoria e elaboração de projetos de viabilidade técnica para obtenção de apoio financeiro para implantação de empreendimentos industriais, comerciais, agrícolas, de logística, de transportes, de armazenagem, hospitalares, educacionais e de serviços diversos. Tem participação em diversos conselhos e diretorias.



André Tomoyuki Abe

coordenador técnico

Nomeação: Decisão 003/81 de 21/03/1981

Exoneração: A pedido, em sua ficha funcional, datada de março de 1983.

Nasceu em São Paulo em 26 de abril de 1948. Formado em Arquitetura e Urbanismo pela Universidade de São Paulo (USP), com especialização em Planejamento Urbano e Regional, pela Universidade de Brasília, e doutorado em Estruturas Espaciais Urbanas, na área de Planejamento Urbano e Regional, pela USP. Foi técnico do Instituto Jones dos Santos Neves entre 1976 e 1999. Foi presidente do IAB-ES, conselheiro do Crea-ES, representando o Curso de Arquitetura e Urbanismo da UFES; membro do Conselho Municipal do PDU de Vitória, representando o Crea-ES; participou como consultor independente nos planos estratégicos de Vitória e Vila Velha e em planos diretores de Vila Velha e Guarapari. Tem proferido palestras sobre planejamento, estatuto da cidade e planos diretores, pelo Crea-ES e individualmente, em apoio a conselhos comunitários e movimentos sociais organizados.

Atualmente é docente na Universidade Federal do Espírito Santo (UFES).

Vera Maria Simoni Nacif

coordenador técnico



Nomeação: Instrução de Serviço 01P de 21/03/1983
Exoneração: Instrução de Serviço 14P de 05/09/1983

É natural de Recife-PE, tendo recebido o título de Cidadã Espírito-santense em 2006. Casada com Miguel Ângelo Carvalho Nacif, tem uma filha, dois filhos e dois netos. Servidora aposentada do Instituto Jones dos Santos Neves, onde atuou desde sua fundação até 1994, é secretária de Estado do Trabalho, Assistência e Desenvolvimento Social do Governo do Estado do Espírito Santo desde julho de 2003. Também é consultora em políticas sociais e em desenvolvimento social.

Formada em pedagogia pela Universidade Federal do Estado do Espírito Santo (UFES), fez pós-graduação em sociologia pelo Instituto Universitário de Pesquisas do Rio de Janeiro (IUPERJ). É especialista em Desenvolvimento Local pelo Centro Internacional de Formação Profissional da Organização Internacional do Trabalho (OIT).

Foi professora de Sociologia da UFES; secretária municipal de Ação Social da Prefeitura Municipal de Vitória (1993-1996); consultora da Organização das Nações Unidas para a Agricultura e a Alimentação (FAO/Brasil); professora do Curso de Formação de Gestores em Políticas Públicas, promovidos pela Escola Nacional de Administração Pública (ENAP), entre 1998 e 2000; subsecretária estadual de Planejamento do Estado do Espírito Santo (1983-1986); assessora técnica da Secretaria Extraordinária de Reorganização Administrativa (1987-1990). É co-fundadora da Comissão Justiça e Paz da Arquidiocese de Vitória.



Luiz Carlos Feitosa Perim

coordenador técnico

Nomeação: sem registro
Exoneração: sem registro

Nascido em Venda Nova do Imigrante em 22/01/1953, é filho de Olímpio Perim e Haydê de Lourds Feitosa Perim.

Graduado em Engenharia Civil, em 1975, pelo Centro Tecnológico da Universidade Federal do Espírito Santo (UFES), fez pós-graduação em Engenharia Civil – área de mecânica dos solos – pela Universidade Federal do Rio de Janeiro (COPPE/UFRJ); pós-graduação em Engenharia de Segurança do Trabalho pela Fundação Jorge Duprat Figueiredo de Segurança e Medicina do Trabalho e Universidade Federal do Espírito Santo (UFES); e curso de Planejamento dos Transportes pela Empresa Brasileira de Planejamento de Transportes (GEIPOT- Brasília).

Foi engenheiro pesquisador do programa Pesquisa de Inter-relacionamento entre os Custos Rodoviários (PICR) no GEIPOT – Ministério do Transportes e ONU - Banco Mundial; professor do Centro Tecnológico da UFES; secretário de Obras e Urbanismo da Prefeitura Municipal de Conceição do Castelo; vice-presidente do Sindicato dos Engenheiros do Estado do Espírito Santo (SENGE-ES); gerente geral da AGLURB; fundador e presidente da CETURB; fundador e gerente do Centro de Desenvolvimento do Agroturismo do Espírito Santo (AGROTUR).

Atualmente é gerente da ONG “Instituto Jacques Walter” para reflorestamento em mata atlântica e re-introdução e desenvolvimento da fauna e flora nativas, e atua como empresário, implantando projetos nos ramos de comércio, indústria e turismo e trabalha como engenheiro civil autônomo.

Nossos Diretores

Gestão Manoel Rodrigues Martins Filho 17/03/1983 a 21/05/1987
Gestão Sebastião José Balarini 08/04/1988 a 09/05/1989

Robson Luiz Pizziollo

coordenador técnico



Nomeação: Instrução de Serviço 13-P de 01/06/1984

Exoneração: CI sem número de 31/07/1986

Nomeação: Instrução de Serviço 27-P de 14/04/1988

Exoneração: Decreto 876-P de 04/10/1991

Nascido em Santa Teresa (ES), em 18 de janeiro de 1952. Filho de Irineu Pizziolo e Odete Pellacani Pizziolo. Casado com Alexis Arlene de Andrade Pizziolo, pai de duas filhas. Geógrafo, formado pela Universidade Federal do Espírito Santo (Ufes). Com especialização em Planejamento Urbano e mestrado na área de Geografia Urbana pela Universidade Estadual de São Paulo (Unesp). Professor da Escola Maria Ortiz. Foi técnico do Instituto Jones dos Santos Neves.

Atualmente é secretário adjunto da Secretaria de Desenvolvimento Econômico da Prefeitura Municipal da Serra.

Maria da Penha Cossetti

coordenador técnico

Nomeação: Instrução de Serviço 31-P de 25/05/1987

Exoneração: Instrução de Serviço 72-P de 31/12/1987

Nascida em Castelo, filha de Severino Cossetti e Virginia Bortolon Cossetti. Graduada em Ciências Econômicas pela Universidade Federal do Espírito Santo (UFES), fez curso de Planejamento Governamental, Capacitação de Recursos Humanos para o Sistema Estadual de Planejamento e Políticas de Emprego. É servidora do Instituto Jones dos Santos Neves desde 1978. Trabalhou ainda na Secretaria de Estado de Planejamento, como estagiária (1976-1977), e no Núcleo de Estudos e Pesquisas do Departamento de Economia da UFES, com função ligada a pesquisa e elaboração de documentos de análise da economia do Espírito Santo (1981-1984). De sua atuação no núcleo de pesquisas da UFES e no Instituto resulta uma série de estudos sobre a economia do Espírito Santo e propostas.

Atualmente coordena o Banco de Dados do Instituto.

Nossos Diretores

Gestão Robson Luiz Pizziolo

30/06/1989 a 04/10/1991

Gestão Mauro R. Vasconcellos Pylro

04/10/1991 a 25/09/1992

Gestão Luiz Paulo Vellozo Lucas

25/09/1992 a agosto de 1993

Luciene Maria Becacici Esteves Vianna

coordenador técnico



Nomeação: Instrução de Serviço 26-P de 03/07/1989

Exoneração: Continua mandato

Nomeação: Continua mandato

Exoneração: Continua mandato

Nomeação: Continua mandato

Exoneração: Instrução de Serviço 05-P de 15/01/1993

Graduada e pós-graduada em Engenharia Civil pela Universidade Federal do Espírito Santo (UFES), fez mestrado na Universidade Federal do Rio de Janeiro (UFRJ). Concluiu diversos cursos na área de engenharia e transporte coletivo.

É servidora do Instituto Jones dos Santos Neves, tendo trabalhado na Secretaria de Planejamento do Espírito Santo (1976); na Companhia Siderúrgica de Tubarão (CST) (1982); e na Prefeitura de Vitória. No Instituto Jones dos Santos Neves trabalhou nos períodos de 1976-1979, 1982-1992. Como técnica do órgão, trabalhou na área de transporte urbano, tendo tido participação, como coordenadora, em inúmeros estudos dentro do projeto Transcol.

Atualmente exerce o cargo de Diretora Geral do Detran/ES.



Antônio Marcus Carvalho Machado

coordenador técnico

Nomeação: Instrução de Serviço 05-P de 15/01/1993
Instrução de Serviço Nº 23-P, de 03/03/93 para assumir
cumulativamente o cargo de Coordenador Administrativo e Financeiro.
Exoneração: Em 19/08/1993, sem ato de publicação.

Nascido em Vitória (ES), em 3 de agosto de 1954. Filho de Francisco Nascimento Machado e Joacila Carvalho Machado, pai de dois filhos. Economista, formado pela Universidade Federal do Espírito Santo (Ufes), com mestrado em Administração Estratégica pela Universidade Federal de Minas Gerais. Professor de economia, estratégia competitiva de marketing, desenvolvimento social e econômico em cursos de graduação e pós-graduação; professor de economia, sociedade e cultura brasileira para estudantes da Escandinávia e Estados Unidos desde 2003. Publicou diversos artigos em jornais, livros e revistas. Durante dois anos apresentou programa semanal na TV Universitária, da Universidade de Vila Velha (UVV), sobre cultura e economia. Em sua gestão acumulou o cargo de coordenador técnico até a nomeação de Rômulo Cabral de Sá. Coordenador do curso de graduação em Economia de 1998 a 2003 no Centro Universitário de Vila Velha (UVV). Orientador de monografias de graduação e pós-graduação. Consultor de empresas. Diretor de Intercâmbio em Assuntos Culturais do Partners of the Americas, chapter of Espírito Santo; secretário municipal de Planejamento Governamental em Vila Velha.

Lília Maria Cunha Figueiredo e Mello

coordenador técnico



Nomeação: Informalmente (sem registro)
Exoneração: Informalmente (sem registro)

Formada em Biblioteconomia pela Universidade Santa Úrsula/RJ, com especialização em Técnicas da Informação pela FGV/RJ, pós-graduada em Documentação Científica pela UFRJ/IBICT, tendo feito mestrado em Ciência da Informação pela UFRJ/IBICT.

Funcionária da Área de Planejamento do BNDES-Banco Nacional de Desenvolvimento Econômico e Social/RJ desde 1982, foi cedida ao Governo do Estado do Espírito Santo, à Prefeitura Municipal de Vitória e à Assembléia Legislativa do Estado do Espírito Santo, nos cargos de: diretora geral do Departamento Estadual de Estatística, diretora técnica (em transição) do Instituto Jones dos Santos Neves, sub-secretária de Planejamento do Governo do Estado; sub-secretária de Planejamento e presidente da Companhia de Desenvolvimento de Vitória (PMV/Administração Prefeito Paulo Hartung); secretária de Administração Estratégica, administradora regional do Centro de Vitória e secretária-chefe de Governo (PMV/Administração Prefeito Luiz Paulo Vellozo Lucas); técnica senior de gabinete e assessora parlamentar da Presidência (Assembléia Legislativa do Estado do ES).

Nossos Diretores

Gestão Antônio M. Carvalho Machado
Gestão de Vera Maria Simoni Nacif

19/08/1993 a 03/02/1995
25/04/2007 a 10/12/2007



Rômulo Cabral de Sá

coordenador/diretor técnico

Nomeação: Instrução de Serviço 73-P de 26/08/1993
Exoneração: Instrução de Serviço 16-P de 01/06/1994
Nomeação: Decreto 943-S de 01/06/2007
Exoneração: Decreto 1681-S de 07/11/2007

Graduado em Engenharia Civil pela Universidade Federal do Espírito Santo (UFES). Especialista em Engenharia de Segurança do Trabalho ministrado pela UFES em convênio com a Fundação Jorge Duprat Figueiredo de Engenharia e Medicina do Trabalho – FUNDACENTRO (Ministério do Trabalho). Especialista em Geotecnia pela Pontifícia Universidade Católica do Rio de Janeiro – PUC-RJ.

Possui diversos trabalhos publicados em diferentes áreas de conhecimento.

Foi diretor técnico da empresa Andalus Consultoria LTDA e sócio – gerente da empresa Graffia Urbana Planejamento e Consultoria Ltda. Atuou também como Assessor Técnico da Secretaria de Cultura, Esporte e Turismo da Prefeitura Municipal de Vitória

Na Escola de Serviço Público do Espírito Santo- ESESP foi Assessor Técnico na área de editoração eletrônica .

É atualmente gerente de projetos da Companhia de Desenvolvimento de Vitória (CDV).

Edson Hermes Guimarães

diretor técnico-científico



Nomeação: Portaria 526-P de 16/07/1996
Exoneração: Portaria 032-P de 15/04/1997

Nascido em Castelo (ES), é graduado em engenharia civil pela Escola Politécnica da UFES, pós-graduado em Projetos de Desenvolvimento Urbano pelo Instituto de Planejamento Econômico e Social - IPEA/IDE - Banco Mundial.

Trabalhou como consultor técnico nas áreas de cadastro imobiliário, apoio administrativo-fiscal e modernização de administração tributária nas prefeituras de Vitória, Cariacica e Linhares. Na Prefeitura da Serra exerceu cargo de chefia e consultor em diversos departamentos e foi secretário de Planejamento do município.

No Instituto Jones dos Santos Neves foi ainda consultor técnico e coordenador de projetos.

Atualmente executa serviços técnicos especializados de engenharia consultiva na elaboração de cadastros técnicos municipais georeferenciados, planta genérica de valores e levantamento de dados físico-territoriais para elaboração de planos diretores municipais no estado do Espírito Santo.

Nossos Diretores

Gestão Sandra Carvalho de Berredo
Gestão Guilherme Narciso Lacerda

06/05/1997 a 17/04/1998
17/04/1998 a 12/01/1999



Marcia Furieri

diretor técnico-científico

Nomeação: Portaria 924-P de 10/12/1997
Exoneração: Portaria 014-P de 06/07/1998
Nomeação: Portaria 474-P de 06/07/1998
Exoneração: Portaria 003-P de 15/01/1999

Nasceu em Ibirapu (ES), filha de Constantino Jorge Furieri e Cacilda Barbosa Furieri; mãe de uma filha. Engenheira civil formada pela Ufes em 1975, sendo contratada pela Ceturb-GV, em 20/10/1987.

No início de sua carreira trabalhou no Rio de Janeiro, tendo participado de projetos importantes. Foi para a Ceturb-GV como engenheira responsável pelas licitações, acompanhamento e fiscalização das obras do Transcol.

Em 1990 suspendeu contrato com a Ceturb-GV e foi para a Encol, em Brasília. Em 1995 retornou à Ceturb-GV e no ano de 1998 esteve à disposição do Instituto de Apoio à Pesquisa e ao Desenvolvimento Jones dos Santos Neves (IJSN).

De volta à Ceturb-GV, após atuar nas gerências de Manutenção, de Engenharia e Vistoria, de Operação, desde 2003, ocupa a Diretoria de Operações.

Nossos Diretores

Gestão Guilherme Henrique Pereira
Gestão José Maria Cláudio

14/01/1999 a 26/04/2002
03/06/2002 a 19/08/2002

Fernando César de Macedo Mota

diretor técnico-científico



Nomeação: Decreto 129-S de 12/02/2001
Exoneração: Continua mandato
Nomeação: Continua mandato
Exoneração: Portaria 039-S de 25/09/2002

Bacharel em Ciências Econômicas, Mestre em Economia pela Universidade Federal do Espírito Santo (UFES) e Doutor em Economia Aplicada pelo Instituto de Economia da Universidade Estadual de Campinas (IE/UNICAMP), aonde atualmente é professor, da graduação e da pós-graduação, na área de economia regional e urbana.

Exerce a função de Coordenador Associado da Graduação do IE/UNICAMP, além de coordenador e pesquisador do Centro de Estudos do Desenvolvimento Econômico - CEDE, desta mesma instituição. É co-organizador do livro Economia Paulista: dinâmica socioeconômica entre 1980 e 2005.



Paulo Roberto Santos

diretor técnico-científico

Nomeação: Decreto 1657-S de 02/09/2002

Exoneração: Instrução de Serviço 104 de 08/11/2002

Graduado em Engenharia Civil pela Universidade Federal do Espírito Santo (UFES). É servidor público estadual, funcionário do IJSN, técnico de planejamento e atualmente trabalha na secretaria da Casa Civil.

Pedro de Oliveira

diretor técnico-científico
(interino)



Nomeação: Decreto 1885-S de 25/10/2002
Exoneração: Decreto 392-S de 02/01/2003

Graduado em Ciências Econômicas e Comunicação Social pela Universidade Federal do Espírito Santo (UFES). Especialista em Economia Brasileira pelo Instituto de Pesquisas Econômicas da Universidade de São Paulo e em Problemas Brasileiros pela Universidade Federal do Espírito Santo.

Exerceu os seguintes cargos: chefe do Departamento de Elaboração e Acompanhamento do Orçamento da Secretaria de Estado de Planejamento; subcoordenador da Coordenação Estadual de Planejamento; subsecretário de orçamento e finanças, Assessor técnico e subcoordenador de planejamento e controle da receita da Secretaria de Estado da Fazenda, sendo atualmente assessor especial dessa secretaria.



Rogério Brasil Pereira

diretor técnico-científico

Nomeação: Decreto 395-S de 14/02/2003

Exoneração: Decreto 2146-S de 06/11/2003

Sociólogo pela Fundação e Escola de Sociologia e Política de São Paulo. Professor no Curso de Pós-Graduação da FDV – Planejamento Estratégico em Políticas Sociais e professor na UNIP – Universidade Paulista.

Responsável pela Elaboração de estudos e articulação para implantação da Incubadora de Empresas da Serra – CEFETES, pelo estudo de viabilidade e captação de recursos junto à ANP - PETROBRÁS para a montagem de laboratórios de metrologia e pela elaboração de projetos de captação de recursos na área de Ciência e Tecnologia – Entidades envolvidas SENAI-ES e CEFETES.

Foi Gerente da Coordenação Estadual de Ciência e Tecnologia, Planejamento e estruturação da Secretaria Estadual e Fundação de Apoio à Ciência e Tecnologia do ES e Secretário Executivo da RBT – Rede Brasil de Tecnologia do MCT no Espírito Santo. Trabalhou ainda como representante da SECT junto ao Prominp – Programa de Mobilização da Indústria de Petróleo e Gás e ONIP – Organização Nacional da Indústria do Petróleo. Desenvolveu o Planejamento Estratégico do DERTES. Implantou a Gestão e Sistema de Qualidade (ISO 9000 – 94) na Gráfica Espírito Santo, onde recebeu o Prêmio Latino Americano de Qualidade de Produto (2002). Na Secretaria Municipal de Desenvolvimento Econômico de Vitória-ES, trabalhou no Planejamento Execução e Análise de Pesquisa para o desenvolvimento de Política de Revitalização do Centro. No DETRAN – ES desenvolveu o Planejamento Estratégico, Sistema de Administração por Objetivos e Implantação de Ferramentas da Qualidade no DETRAN – ES.

Nossos Diretores

Gestão Maria José Schuwartz Ferreira
Gestão Luciene M.B.Esteves Vianna

14/02/2003 a 25/01/2005
15/01/2005 a 04/05/2007

Antonio Luiz Caus

diretor técnico-científico

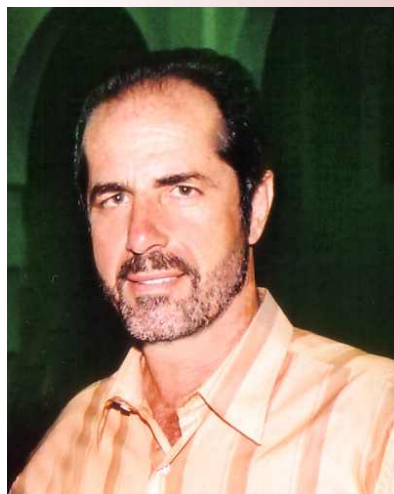

Nomeação: Decreto 2147-S de 06/11/2003
Exoneração: Continua mandato
Nomeação: Continua mandato
Exoneração: Decreto 672-S de 04/05/2007

Formado em Engenharia Civil (opção Transporte) pela UFES, tendo feito mestrado em Planejamento de Sistemas de Transportes. Além desses, fez cursos na área de transportes.

É funcionário do Instituto Jones dos Santos Neves desde 1979. Desde 1978 é professor de disciplinas da área de transportes em nível de graduação e pós-graduação na UFES. Foi presidente da Companhia de Transportes Urbanos da Grande Vitória (Ceturb/GV) (1986-1985); trabalhou na Enefer Consultoria e Projetos Ltda (1987-1994); foi coordenador do Grupo Técnico de Coordenação e Supervisão dos trabalhos de elaboração do Plano Diretor de Transportes Urbanos da Região da Grande Vitória (1998-1994); gerente da área de Desenvolvimento Urbano do IJSN; é consultor na área de transporte e trânsito.



José Geraldo Tedesco da Silva

Diretor de Tecnologia e Informação

Nomeação: Decreto 044-S de 29/01/2008 – Diretor Técnico e Científico

Exoneração: Decreto 721-S de 29/07/2008

Nomeação: Decreto 722-S de 29/07/2008 – Diretor de Tecnologia e Informação

Exoneração: Continua mandato

Nascido em Alegre (ES), em 19 de março de 1960. Filho de Geraldo Ferreira da Silva e Iracy Leny Tedesco da Silva, casado e pai de dois filhos. Graduado em Engenharia Mecânica pela Universidade Federal do Espírito Santo (UFES). Atuou na área de tecnologia desde 1980 quando iniciou a carreira no Núcleo de Processamento de Dados da UFES e na Prodest. Trabalhou na Vale do Rio Doce por dezoito anos nas áreas de Arquitetura e Construção de Sistema de Informação em diversas plataformas de hardware e software, posteriormente dedicando-se a prestação de serviços de consultoria. No Instituto Jones dos Santos Neves foi designado ao cargo de diretor técnico e científico e posteriormente ao cargo de diretor de tecnologia e informação.

Arilda Magna Campagnaro Teixeira

diretora de estudos e pesquisas



Nomeação: Decreto 909-S de 11/09/2008
Exoneração: Decreto 1201-S de 14/11/2008

Natural de Conselheiro Pena (MG), nascida em 13 de janeiro de 1963. Filha de Ary da Cruz Teixeira e Hilda Izabel Cruz Teixeira. Economista formada pela Universidade Católica de Minas Gerais (UCMG). Mestre em Economia pela Universidade Federal Fluminense (UFF) e Doutora em Economia pela IE/Universidade Federal do Rio de Janeiro.

Foi professora assistente na Universidade Newton Paiva Ferreira, em Belo Horizonte; professora substituta na Universidade Federal Fluminense (UFF); técnico de pesquisa júnior no Instituto de Pesquisa Econômica Aplicada (IPEA); professora da FUCAPE -Fundação Capixaba de Pesquisa; na Universidade Estácio de Sá, foi professora de economia internacional, teoria do comércio internacional e macroeconomia; coordenadora do curso graduação tecnológica em comércio exterior e coordenadora do curso de pós-graduação lato sensu em comércio exterior; no Instituto Jones dos Santos Neves (IJSN), foi diretora de estudos e pesquisas.

Diretores e coordenadores
Administrativo e financeiro

1976 2009
33
anos



João Gualberto Moreira Vasconcellos

coordenador administrativo e financeiro

Nomeação: Decisão 003 de 21/03/1981

Exoneração: Instrução de Serviço 10-P de 15/02/1982

Nascido em 24 de outubro de 1951, em Cachoeiro de Itapemirim (ES), é administrador, graduado pela Universidade Federal do Espírito Santo (UFES); especialista em planejamento governamental, pelo Cendec/Brasília; mestre em Administração, pela Pontifícia Universidade Católica do Rio de Janeiro; doutor em Sociologia, pela École des Hautes Études en Sciences Sociales (Paris).

Foi professor da Universidade de Vila Velha no período 1977-1978. No Instituto Jones dos Santos Neves trabalhou como técnico de nível superior em planejamento de 1977 a 1982.

É diretor da Futura, empresa privada especializada em pesquisas de opinião pública e pesquisas qualitativas; professor da Universidade Federal do Espírito Santo desde 1982, ministrando disciplinas voltadas para a política, teoria da administração e cultura organizacional, no Departamento de Administração do Centro de Ciências Jurídicas e Econômicas, além de outras no Mestrado em Educação e em diversos cursos de especialização nas áreas de política e gestão.

É colunista semanal do jornal *A Gazeta*; organizador e co-autor do livro *Vitória: trajetórias de uma cidade*, editado pelo Instituto Histórico Geográfico do Espírito Santo; co-organizador, com Eduardo Davel, dos livros: *Recursos humanos e subjetividade*, editado pela Vozes em 1996, e *Inovações organizacionais e relações de trabalho*, ensaios sobre o Espírito Santo, publicado pela Editora da Universidade Federal do Espírito Santo; co-autor de artigo no livro organizado por Fernando Prestes Motta, *Cultura Organizacional Brasileira*, publicado pela Atlas, em 1997.

Nossos Diretores

Gestão Orlando Caliman
Gestão Manoel Rodrigues M. Filho

16/12/1980 a 14/03/1983
17/03/1983 a 21/05/1987

Pedro Ivo da Silva

coordenador administrativo e financeiro



Nomeação: Instrução de Serviço 10-P de 15/02/1982
Exoneração: Continua mandato
Nomeação: Continua mandato
Exoneração: Instrução de Serviço 02-P de 24/03/1983

Nascido em Mimoso do Sul (ES), casado com Tereza Cristina Borges da Silva, pai de dois filhos. É formado em Administração de Empresas pela Ufes e em Direito pela UVV, tendo licenciatura de curta duração em Matemática pela UFES. Entre suas atividades profissionais mencionem-se: professor no ensino fundamental e superior; diretor do Departamento de Articulação com os Municípios da Secretaria de Planejamento; diretor administrativo da Empresa de Processamento de Dados do Estado do Espírito Santo; subsecretário de Estado de Educação; auditor adjunto da Auditoria Geral do Estado; assessor técnico da Secretaria de Estado da Fazenda; secretário de Estado da Administração e dos Recursos Humanos.

Atualmente, secretário Municipal de Administração e Recursos Humanos do município de Cariacica.

Nossos Diretores

Gestão Manoel Rodrigues Martins Filho	17/03/1983 a 21/05/1987
Gestão Sérgio do Amaral Vergueiro	27/01/1988 a 08/04/1988
Gestão Sebastião José Balarini	08/04/1988 a 09/05/1989
Gestão Robson Luiz Pizzolo	30/06/1989 a 04/10/1991



Mauro Roberto Vasconcellos Pylro

coordenador administrativo e financeiro

Nomeação: Instrução de Serviço 31-P de 17/06/1986
Exoneração: Instrução de Serviço 30-P de 25/05/1987
Nomeação: Instrução de Serviço 29-P de 15/04/1988
Exoneração: Continua mandato
Nomeação: Continua mandato
Exoneração: Continua mandato
Nomeação: Continua mandato
Exoneração: Decreto 877-P de 04/10/1991

Na Secretaria de Descentralização/Organização Administrativa e na de Desenvolvimento Econômico do Estado do Espírito Santo, exerceu funções de assessoramento aos respectivos secretários. Foi Coordenador Administrativo e Financeiro do IJSN. Na Prefeitura Municipal de Vitória foi diretor do Departamento de Administração Patrimonial da Secretaria de Administração e assessor do secretário de Desenvolvimento da Cidade, tendo nesta última exercido também a Presidência da Comissão Permanente de Licitação.

É Assessor do secretário de Estado da Educação do Espírito Santo desde 2003, tendo, sequencialmente, presidido, naquela Secretaria, a Comissão Permanente de Licitação (CPL), a Comissão Permanente de Licitação de Obras e Serviços de Engenharia (CPLOSE) e a Comissão Especial de Licitação (CEL), esta última ligada a procedimentos com recursos MEC/BID.

Marta Zorzal e Silva

coordenador administrativo e financeiro



Nomeação: Instrução de Serviço 30-P de 25/05/1987
Exoneração: Instrução de Serviço 71-P de 31/12/1987

Natural do estado do Espírito Santo, concluiu o doutorado em Ciência Política pela Universidade de São Paulo (USP) em 2001 e mestrado em Administração Pública pela Escola Brasileira de Administração Pública – Fundação Getúlio Vargas (EBAP/FGV) em 1987. Trabalhou na empresa de Telecomunicações do Espírito Santos S/A (Telest) no período de 1970 a 1976; na Delegacia do Ministério da Fazenda no Espírito Santo (DMFES) no período de 1976 a 1979; e no Instituto Jones dos Santos Neves (IJSN) no período de 1982 a 1989. Desde 1989 é professora e pesquisadora do Departamento de Ciências Sociais da Universidade Federal do Espírito Santo (UFES). Em colaboração com alguns colegas fundou e coordena o Laboratório de Estudos Políticos, vinculado ao Núcleo de Estudos em Ciências Sociais (NEPCS), cadastrado na plataforma dos Grupos de Pesquisa do CNPq. Tem experiência na área de Ciência Política, com ênfase em estudos sobre Estado e Governo. Nesse âmbito, tem desenvolvido pesquisas vinculadas às seguintes linhas: Instituições e Processos Políticos, Políticas Públicas e Democracia Estado e Mercado. Publicou os livros: Espírito Santo: estado, interesses e poder, (1995), e Vale do Rio Doce na estratégia do desenvolvimentismo brasileiro (2005), ambos pela Edufes, além de diversos artigos em coletâneas e periódicos especializados.

Nossos Diretores

Gestão Paulo César Juffo
Gestão Sérgio do Amaral Vergueiro

30/12/1987 a 27/01/1988
27/01/1988 a 08/04/1988



José Carlos Einsfeld

coordenador administrativo e financeiro

Nomeação: Instrução de Serviço 73-P de 31/12/1987
Exoneração: Continua mandato
Nomeação: Continua mandato
Exoneração: Instrução de Serviço 29-P de 15/04/1988

Atuou como Arquiteto na CECISA, subsidiária da CSN, em Volta Redonda durante oito anos e como Gerente de Empreendimentos da Encol S. A. por mais de dez anos nas cidades de Vitória, Brasília e Rio de Janeiro, onde gerenciou mais de 1,2 milhões de metros quadrados de projetos.

Foi diretor Administrativo e Financeiro da COHAB-ES. Ocupou o cargo de Diretor de Planejamento Urbano da Prefeitura Municipal de Vitória. Exerceu a função de Coordenador Administrativo e Financeiro do projeto Alglurb-Vitória, com recursos do Bird e foi Assistente da Diretoria Comercial da Terracap, em Brasília. Atuou como consultor na ANVISA, SINDICON-ES, SECONCI-DF, SECONCI-ES, Rio Massa Engenharia, Grupo OK e como gerente de projeto na construção do Centro de Distribuição da (AmBev) no Rio de Janeiro.

Nossos Diretores

Gestão Mauro R. Vasconcellos Pylro	04/10/1991 a 25/09/1992
Gestão Luiz Paulo Vellozo Lucas	25/09/1992 a agosto de 1993
Gestão Guilherme Henrique Pereira	14/01/1999 a 26/04/2002
Gestão José Maria Cláudio	03/06/2002 a 19/08/2002
Gestão Pedro de Oliveira	25/10/2002 a 02/01/2003

Jussara Maria Chiappane

coordenador administrativo e financeiro



Nomeação: Instrução de Serviço 37-P de 01/11/1991
Exoneração: Continua mandato
Nomeação: Continua mandato
Exoneração: Instrução de Serviço 05-P de 15/01/1993
Nomeação: Decreto 09-P de 04/01/2000
Exoneração: Continua mandato
Nomeação: Continua mandato
Exoneração: Portaria 1603-S de 19/08/2002
Nomeação: Decreto 1097-S de 31/10/2002
Exoneração: Decreto 388-S de 14/02/2003

Natural de Vitória (ES), passou a maior parte de sua vida em Vila Velha. Formada em Ciências Econômicas pela Universidade Federal do Espírito Santo (UFES), em 1980, fez especialização em Administração Pública, em 1984. Ingressou no IJSN em 1982. Antes disso, sua experiência era em empresa privada. Logo que se formou, foi prestar serviço num laboratório fotográfico como gerente financeira. No Instituto Jones dos Santos Neves, exerceu atividades voltadas para o acompanhamento e controle dos projetos CPM/BIRD. Atualmente integra a equipe de Contas Regionais.



Mansueto Zucarato Netto

coordenador administrativo e financeiro

Nomeação: Instrução de Serviço 05-P de 26/01/1993
Exoneração: Instrução de Serviço 23-P de 03/03/1993

Nascido em 7 de maio de 1954, é economista, formado pela Universidade Federal do Espírito Santo (UFES), pós-graduado, em economia, pela Escola de Administração Fazendária.

Trabalhou na Secretaria de Estado de Planejamento (1979-1981); no Núcleo de Estudos e Pesquisas da UFES (1982-1984); na Secretaria de Estado da Fazenda (1984-1992; 1999-2002; 2005-2006); na Suppin (1993-1995); na Emcaturo (1995-1996); na Eresp (1996-1997); na Loteres (ES) (2003); e na Secretaria de Estado da Saúde, exercendo a função de gerente do Hemocentro Regional de Vitória (2006). No Instituto Jones dos Santos Neves, trabalhou nos seguintes períodos: 1996; 1997-1999; 2004-2005.

Nossos Diretores

Gestão Luiz Paulo Vellozo Lucas	25/09/1992 a agosto de 1993
Gestão Antônio Marcus C.Machado	19/08/1993 a 03/02/1995
Gestão Fernando Lima Sanhotene	13/02/1995 a 15/04/1997
Gestão Sandra Carvalho de Berredo	06/05/1997 a 17/04/1998

Julia Maria Demoner

coordenador administrativo e financeiro



Nomeação: Instrução de Serviço 38-P de 23/03/1993
Exoneração: Continua mandato
Nomeação: Continua mandato
Exoneração: Continua mandato
Nomeação: Continua mandato
Exoneração: Portaria 037-P de 17/11/1997
Nomeação: Portaria 924-P de 10/12/1997
Exoneração: Portaria 80-P de 19/01/1998

Nascida em Itaguaçu (ES), filha de Acrysio Demoner e Alaídes Shaquethi Demoner. Formada em Letras e em Administração de Empresas, pela UFES, é pós-graduada em Recursos Humanos pela Faculdade Espírito-Santense de Administração. Foi professora (1974); secretária executiva da diretoria, no Ministério da Agricultura (1974-1977); secretária executiva da assessoria do ministro da Agricultura, em Brasília (1977-1979); encarregada do setor fiscal da Companhia Brasileira de Alimento (Cobal-ES) (1979-1981). No Instituto Jones dos Santos Neves ingressou em 1982. Trabalhou ainda no Departamento Estadual de Estatística (DEE) como diretora de administração (1987-1988), na Secretaria de Estado dos Transportes e Obras Públicas (1988-1991) e na Sedu, assumindo nessa secretaria o cargo de assessoramento direto ao titular da pasta no que se refere ao orçamento (1991-1993). Atuando hoje como empresária.



Angela Monteiro Considera

diretor administrativo e financeiro

Nomeação: Instrução de Serviço 038-P de 05/12/1997

Exoneração: Dezembro de 1997 (sem registro de decreto)

Graduada em Arquitetura e Urbanismo em 1979, pela Faculdade de Arquitetura e Urbanismo Silva e Souza (RJ), e em Composição de Interiores, pela Escola Nacional de Belas Artes (UFRJ) (1973-1976), fez pós-graduação lato sensu em Gestão Municipal de Políticas Públicas, pelo Instituto Saber e Cidadania / Faculdades Integradas de Vitória (2003-2004), e em Perícias de Engenharia e Avaliações, pelo IBAPE / CREA / Instituto Educacional do Espírito Santo (2000-2001). Fez diversos cursos complementares na área de urbanismo e na de recursos hídricos.

Na Prefeitura de Vila Velha foi superintendente de Controle Urbanístico da Secretaria Municipal de Desenvolvimento Urbano; coordenadora de Fiscalização Urbanística. No Governo do Estado, foi assessora técnica na área de Projetos Especiais da Companhia Espírito Santense de Saneamento (CESAN); subsecretária de Obras da Secretaria Estadual de Transportes e Obras; subsecretária de Planejamento e Ações Estratégicas da Secretaria Estadual de Planejamento e Ações Estratégicas.

É autora de projetos de arquitetura em diversas áreas: prédios residenciais, comerciais, industriais, escolas, hospitais, lojas, etc. Atualmente é arquiteta estatutária na Prefeitura Municipal de Vila Velha, onde trabalha desde 1981.

Hilda Daher Cunha

diretor administrativo e financeiro



Nomeação: Portaria 472-P de 06/07/1998
Exoneração: Portaria 020-P de 29/10/1998

Nascida em Linhares (ES), fez o ensino fundamental e o médio em São Mateus, e o superior em Vitória. Iniciou sua vida profissional no magistério, trabalhando dois anos como professora primária, em São Mateus. Depois disso, passou a exercer, no Banco do Brasil, funções ligadas à gerência administrativa e aos recursos humanos. Hoje, em Vitória, atua como designer de interiores.

Nossos Diretores

Gestão Guilherme Narciso de Lacerda 17/04/1998 a 12/01/1999
Gestão Guilherme Henrique Pereira 14/01/1999 a 26/04/2002



Mário Rodrigues Vasconcellos Neto

diretor administrativo e financeiro

Nomeação: Portaria 656-P de 29/10/1998
Exoneração: Continua mandato
Nomeação: Continua mandato
Exoneração: Portaria 001-P de 03/01/2000

Economista pós-graduado em fundamentos da educação pelo Instituto de Ensino Superior Professor Nelson Abel de Almeida e mestre em Economia pela Universidade Federal do Espírito Santo (UFES).

Foi diretor administrativo e financeiro do Instituto Jones dos Santos Neves. Trabalhou ainda como coordenador dos cursos de Ciências Econômicas, Relações Internacionais e professor no Centro Universitário de Vila Velha (UVV); coordenador de Ciência e Tecnologia do Estado do Espírito Santo; professor na Faculdade de Ciências Econômicas; como economista no Instituto Estadual de Saúde Pública; foi professor na Faculdade de Ciências Humanas de Vitória; analista de sistemas e gerente regional (Brasília) da Datamec S.A.

Operador de computador, programador e analista de sistemas. Gerente do centro de processamento de dados do Instituto Nacional de Colonização e Reforma Agrária (INCRA).

Nossos Diretores

Gestão Anderson Leão Alvarenga	19/08/2002 a 25/10/2002
Gestão Pedro de Oliveira	25/10/2002 a 02/01/2003
Gestão Maria José Schuwartz Ferreira	14/02/2003 a 25/01/2005
Gestão Luciene M. B. E. Vianna	15/01/2005 até a presente data
Gestão Vera Maria Simoni Nacif	25/04/2007 até 10/12/2007
Ana Paula Vitali Janes Vescovi	10/12/2008 até a presente data

Andréa Figueiredo Nascimento

diretor administrativo e financeiro



Nomeação: Decreto 1656-S de 02/09/2002

Exoneração: Continua mandato

Nomeação: Continua mandato

Exoneração: Instrução de Serviço 096 de 31/10/2002

Nomeação: Decreto 394-S de 14/02/2003

Exoneração: Continua mandato

Nomeação: Continua mandato

Exoneração: Continua mandato até a presente data

Graduada em Administração de Empresas pela Faculdade Espírito Santense de Administração (Faesa) e em Direito pela União de Educação e Cultura Gildásio Amado. Pós graduada em Direito Constitucional, pela Faculdade de Vitória - FDV.

É funcionária do Instituto Jones dos Santos Neves desde 1985. Além do Instituto, trabalhou no Departamento de Edificações e Obras (DEO) (1988-1997) e na Prefeitura Municipal de Vitória (1997-2001, onde coordenou diversas áreas da administração).

Instituto
Jones dos Santos Neves - IJSN

Secretaria
de Economia
e Planejamento



Av. Marechal Mascarenhas de Moraes, 2.524 Jesus de Nazareth - Vitória - ES
CEP 29052-015 - Tel.: (0XX27) 3324-3888