

EMPREGO FORMAL – Outubro/10

O mercado de trabalho formal capixaba registrou saldo líquido positivo em outubro (+3.130), contabilizando um estoque de 695.638 trabalhadores com carteira assinada no Estado.

De acordo com os dados divulgados pelo Cadastro Geral de Empregados e Desempregados (CAGED), o mercado de trabalho formal capixaba registrou saldo líquido positivo entre admissões e demissões no mês de outubro de 2010, com o aumento de +3.130 postos de trabalho com carteira assinada. Com esse resultado, o Espírito Santo alcançou a décima sexta posição no *ranking* de geração líquida de vagas do País. Assim, o CAGED contabilizou um estoque de 695.638 trabalhadores com carteira assinada no Estado. Contudo, esse aumento de postos de trabalho foi menos intenso do que a geração de empregos ocorrida em outubro de 2009 (+6.286).

O desempenho do emprego formal foi influenciado principalmente pelo setor de Comércio (+2.184) e pelo setor de Serviços (+1.302), resultado que tem influência sazonal do mês de outubro. Destaca-se ainda o saldo positivo ocorrido na Indústria de

Transformação (+569). A maior redução de postos de trabalho ficou mais uma vez por conta do setor Agropecuário (-1.197).

No acumulado do ano contabiliza-se a geração de +38.184 vagas, o que corresponde ao terceiro maior saldo da série histórica para o período. Em relação aos últimos 12 meses, o saldo é de + 38.564 novos postos de trabalho.

Dentre os municípios com mais de 30 mil habitantes, Vila Velha (+1.028) foi o que registrou a maior geração de postos de trabalho com carteira assinada, com destaque para a Indústria de Transformação (+450) e Comércio (+388). Sendo seguido pelos municípios de Serra (+954), Vitória (+991) e Cariacica (+363). A maior diminuição de postos de trabalho foi sentida no município de Linhares (-206), provocados principalmente pela diminuição de vagas no setor de Indústria de Transformação (-188) e pela Agropecuária (-145).

Tabela 1 - Evolução do Emprego por Setor de Atividade Econômica – ES

| Setores | out/09 | out/10 | Acumulado no ano | Acumulado 12 meses |
|-----------------------|--------------|--------------|------------------|--------------------|
| Extrativa Mineral | 114 | 55 | 1.075 | 938 |
| Ind. Transformação | 1.685 | 569 | 8.287 | 6.944 |
| Serv. Ind. Útil. Pub. | -99 | 37 | 431 | 495 |
| Construção Civil | 740 | 204 | 6.647 | 5.686 |
| Comércio | 1.972 | 2.184 | 4.397 | 7.988 |
| Serviços | 1.965 | 1.302 | 15.775 | 16.493 |
| Admin. Pública | 18 | -24 | 397 | -14 |
| Agropecuária | -109 | -1.197 | 1.175 | 34 |
| Total | 6.286 | 3.130 | 38.184 | 38.564 |

Fonte: MTE/CAGED/Lei 4.923/65.

Elaboração: Economia do Bem-Estar e do Setor Público - IJSN.

Tabela 2 - Evolução do Emprego por Subsetor de Atividade Econômica – ES

| Setores | Saldo | | |
|---|--------------|---------------|---------------|
| | out/10 | no ano | 12 meses |
| Extrativa Mineral | 55 | 1.075 | 938 |
| Indústria de Transformação | 569 | 8.287 | 6.944 |
| Produtos Minerais não metálicos | 147 | 1.657 | 1.456 |
| Metalúrgica | 285 | -36 | -426 |
| Mecânica | -16 | 1.840 | 2.207 |
| Materiais Elétricos e Comunicação | -46 | 92 | 91 |
| Materiais de Transporte | 12 | 126 | 119 |
| Madeira e Mobiliário | 141 | 449 | 367 |
| Papel, papelão e editoração | 28 | 161 | 130 |
| Borracha, fumo e couros | -24 | 219 | 140 |
| Química e produtos farmacêuticos | 136 | 782 | 636 |
| Têxtil, Vestuário | 187 | 1.099 | 316 |
| Calçados | 13 | 209 | 153 |
| Produtos Alimentícios e Bebidas | -294 | 1.689 | 1.755 |
| Serviços Ind. de Utilidade Pública | 37 | 431 | 495 |
| Construção Civil | 204 | 6.647 | 5.686 |
| Comércio | 2.184 | 4.397 | 7.988 |
| Comércio Varejista | 1.824 | 3.207 | 6.526 |
| Comércio Atacadista | 360 | 1.190 | 1.462 |
| Serviços | 1.302 | 15.775 | 16.493 |
| Instituições Financeiras | 35 | 582 | 646 |
| Comércio e Administração de Imóveis | 500 | 5.469 | 5.776 |
| Transporte e Comunicação | 211 | 3.301 | 3.467 |
| Alojamento e Alimentação | 296 | 2.939 | 3.886 |
| Médicos e Odontólogos | 130 | 1.922 | 2.315 |
| Ensino | 130 | 1.562 | 403 |
| Administração Pública | -24 | 397 | -14 |
| Agricultura, Silvicultura | -1.197 | 1.175 | 34 |
| TOTAL | 3.130 | 38.184 | 38.564 |

Fonte: MTE/CAGED/Lei 4.923/65.

Elaboração: Economia do Bem-Estar e do Setor Público - IJSN.

Tabela 3 - Emprego Formal por Nível Geográfico – Brasil

| Nível Geográfico | Saldo | | |
|----------------------------|----------------|------------------|------------------|
| | out/10 | no ano | 12 meses |
| REGIÃO NORTE | 7018 | 104.992 | 117.889 |
| RONDÔNIA | 297 | 23.971 | 22.628 |
| ACRE | -447 | 2.770 | 25.717 |
| AMAZONAS | 3.389 | 26.590 | 20.729 |
| RORAIMA | 248 | 2.384 | 2.315 |
| PARÁ | 3.315 | 37.595 | 36.318 |
| AMAPÁ | 401 | 2.493 | 2.483 |
| TOCANTINS | -185 | 9.189 | 7.699 |
| REGIÃO NORDESTE | 53.291 | 382.619 | 422.221 |
| MARANHÃO | 3.932 | 32.457 | 31.360 |
| PIAUÍ | 3.046 | 20.238 | 21.075 |
| CEARÁ | 5.923 | 66.293 | 78.233 |
| R GRANDE DO NORTE | 2.365 | 26.496 | 29.142 |
| PARAÍBA | 3.379 | 21.530 | 23.426 |
| PERNAMBUCO | 15.781 | 97.103 | 107.749 |
| ALAGOAS | 7.029 | 2.193 | 3.112 |
| SERGIPE | 4.777 | 18.285 | 21.113 |
| BAHIA | 7.059 | 98.024 | 107.011 |
| REGIÃO SUDESTE | 92.594 | 1.312.967 | 1.183.899 |
| MINAS GERAIS | 14.516 | 298.143 | 273.360 |
| ESPÍRITO SANTO | 3.130 | 38.184 | 38.564 |
| RIO DE JANEIRO | 19.571 | 168.818 | 185.672 |
| SÃO PAULO | 55.377 | 807.822 | 686.303 |
| REGIÃO SUL | 48.891 | 437.350 | 424.707 |
| PARANÁ | 14.954 | 164.100 | 144.147 |
| SANTA CATARINA | 15.345 | 113.521 | 106.832 |
| RIO GRANDE DO SUL | 18.592 | 159.729 | 173.728 |
| REGIÃO CENTRO OESTE | 3.010 | 168.282 | 112.871 |
| MATO GROSSO DO SUL | 1.822 | 27.122 | 21.691 |
| MATO GROSSO | 476 | 30.798 | 12.105 |
| GOIAS | -2.151 | 80.758 | 51.259 |
| DISTRITO FEDERAL | 2.863 | 29.604 | 27.816 |
| TOTAL | 204.804 | 2.406.210 | 2.261.587 |

Fonte: MTE/CAGED/Lei 4.923/65.

Elaboração: Economia do Bem-Estar e do Setor Público - IJSN.

Tabela 4 - Emprego Formal por Municípios com mais de 30 mil habitantes – Espírito Santo

| Municípios | out/10 | Acumulado no ano | Acumulado 12 meses |
|-------------------------|--------|------------------|--------------------|
| AFONSO CLAUDIO | 27 | 169 | 198 |
| ALEGRE | 43 | 227 | 175 |
| ARACRUZ | 151 | 2.548 | 3.140 |
| BARRA DE SAO FRANCISCO | 50 | 411 | 410 |
| CACHOEIRO DE ITAPEMIRIM | 197 | 2.319 | 2.226 |
| CARIACICA | 363 | 2.669 | 3.337 |
| CASTELO | -71 | 423 | 444 |
| COLATINA | 74 | 1.625 | 1.143 |
| DOMINGOS MARTINS | 2 | 149 | 241 |
| GUARAPARI | 89 | -635 | 94 |
| LINHARES | -206 | 1.991 | 1.685 |
| MARATAIZES | 32 | 65 | 210 |
| NOVA VENECIA | 47 | 502 | 515 |
| SAO MATEUS | -6 | 673 | 841 |
| SERRA | 954 | 7.067 | 7.669 |
| VIANA | 66 | 544 | 560 |
| VILA VELHA | 1.028 | 4.543 | 5.106 |
| VITORIA | 991 | 8.172 | 7.579 |

Fonte: MTE/CAGED/Lei 4.923/65.

Elaboração: Economia do Bem-Estar e do Setor Público - IJSN.

Gráfico 1 - Evolução do Emprego Formal - ES
Saldo líquido (admissões - demissões) mensal

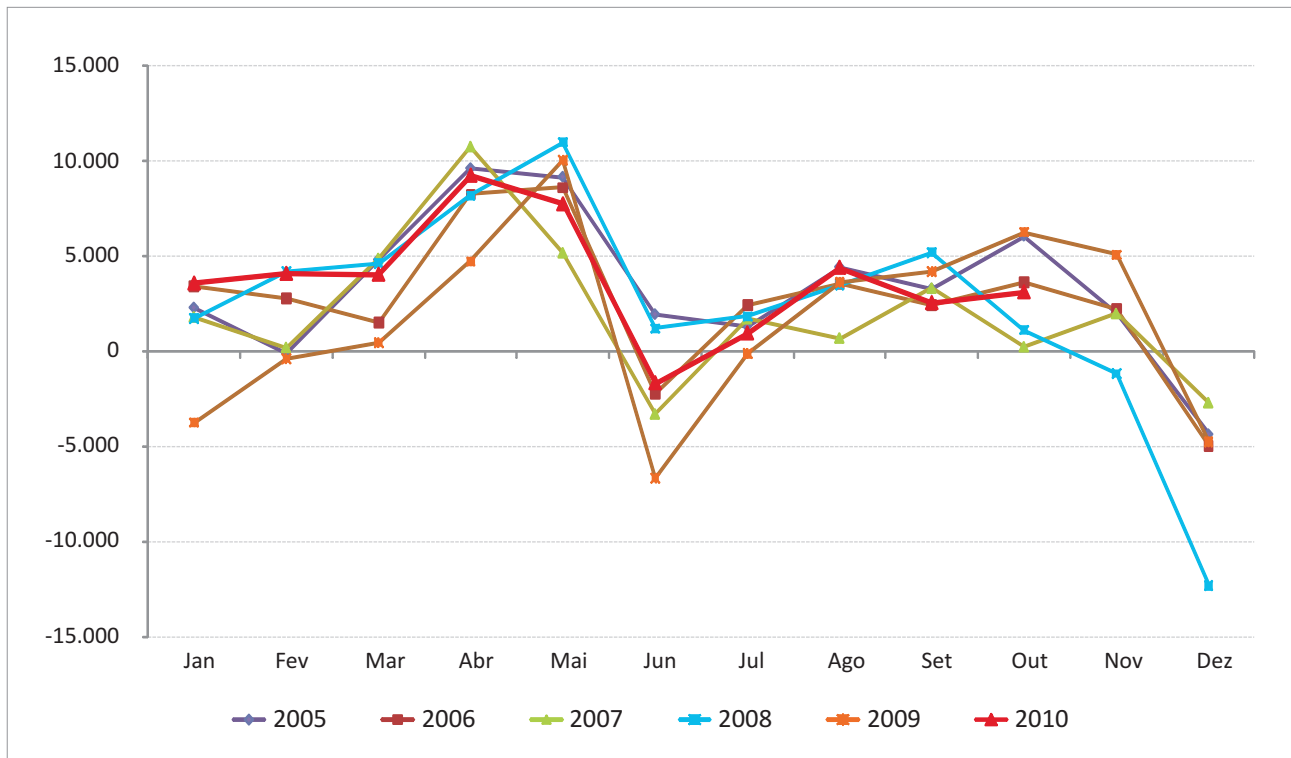

Fonte: MTE/CAGED/Lei 4.923/65.

Elaboração: Economia do Bem-Estar e do Setor Público - IJSN.

Gráfico 2 - Evolução do Emprego Formal no Espírito Santo
Saldo Líquido (admissões - demissões)

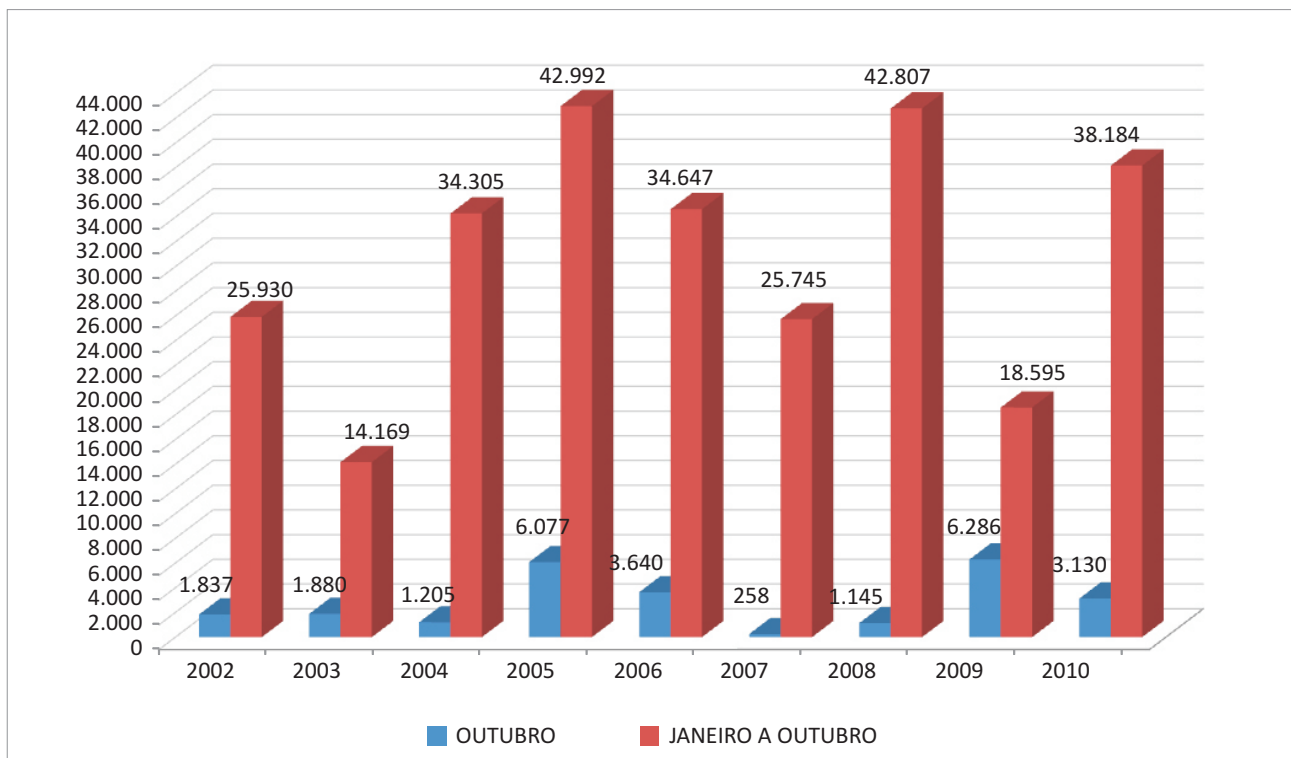

Fonte: MTE/CAGED/Lei 4.923/65.

Elaboração: Economia do Bem-Estar e do Setor Público - IJSN.

Gráfico 3 - Emprego Formal por Atividade - ES
Saldo líquido (admissões - demissões)

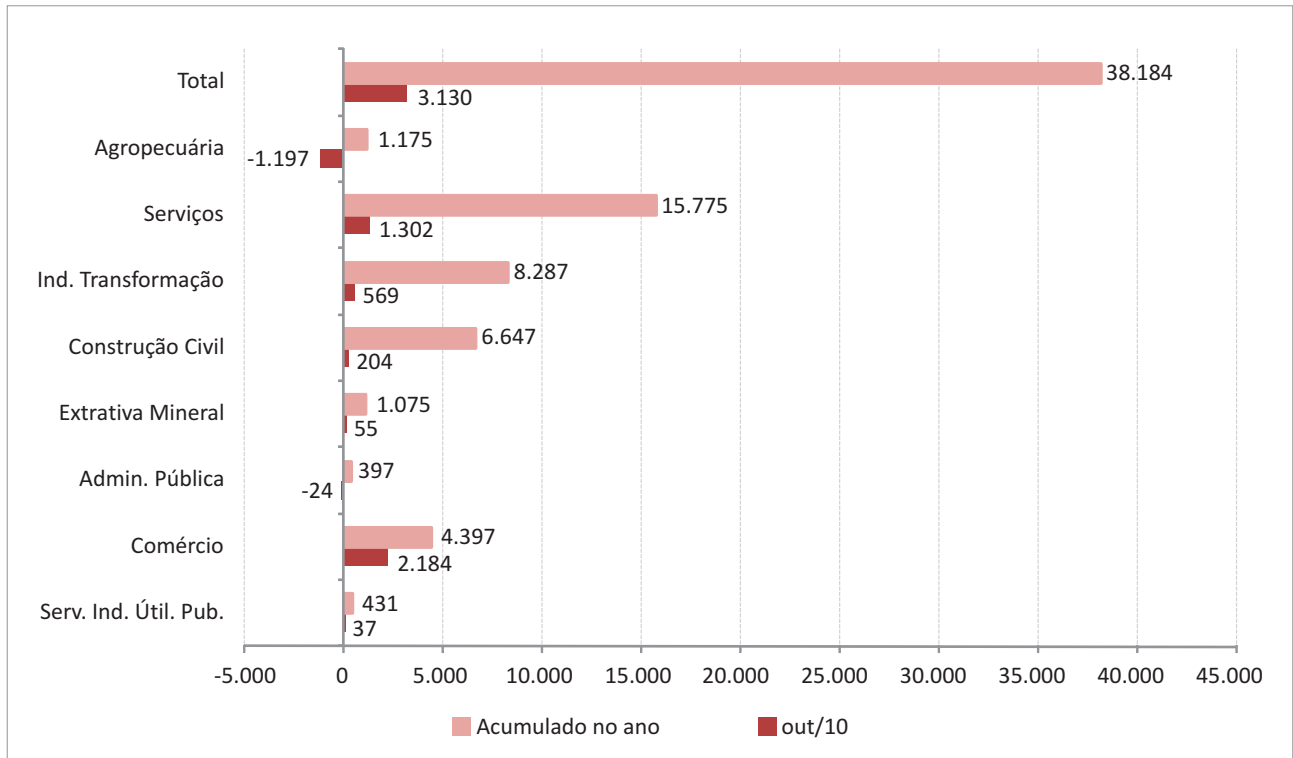

Fonte: MTE/CAGED/Lei 4.923/65.

Elaboração: Economia do Bem-Estar e do Setor Público - IJSN.

Gráfico 4 - Evolução do Emprego Formal no ES
Saldo líquido (admissões - demissões)

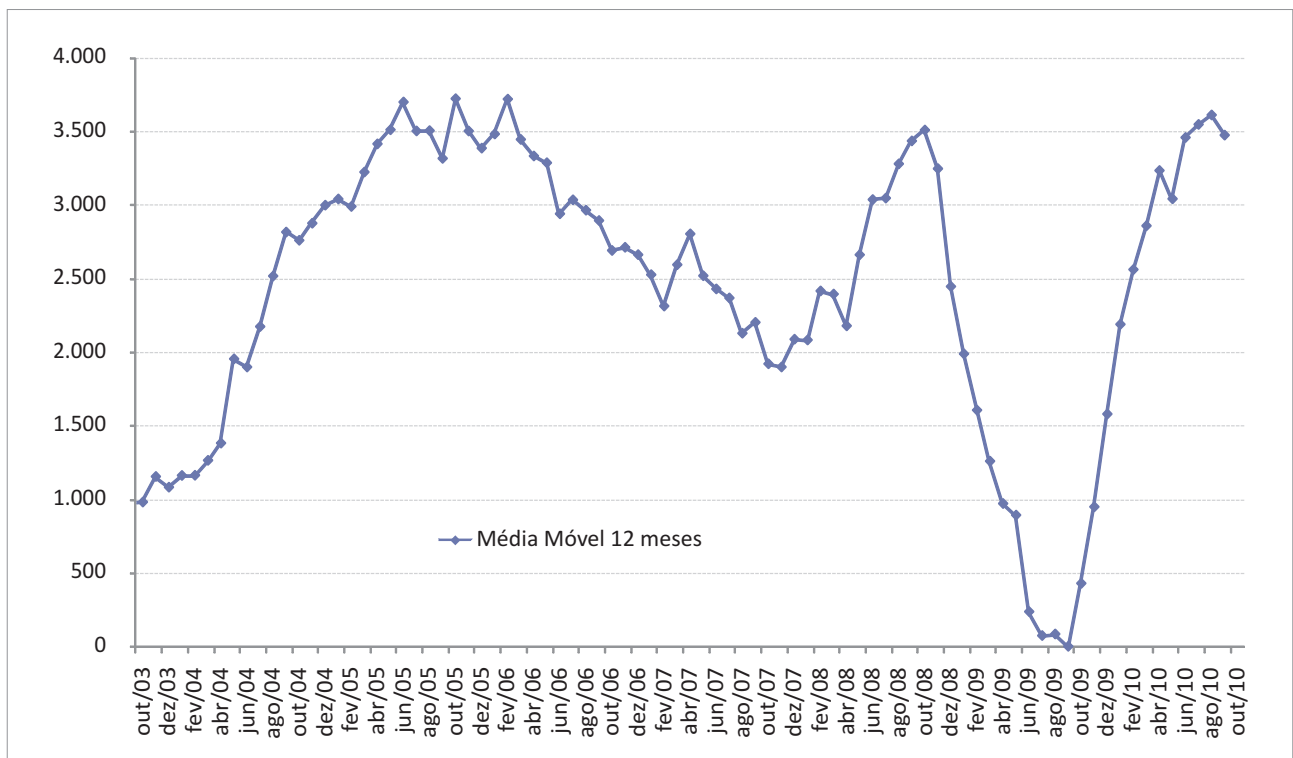

Fonte: MTE/CAGED/Lei 4.923/65.

Elaboração: Economia do Bem-Estar e do Setor Público - IJSN.

Gráfico 5 - Geração de Empregos Formais no ES
Saldo líquido anual (admissões - demissões)

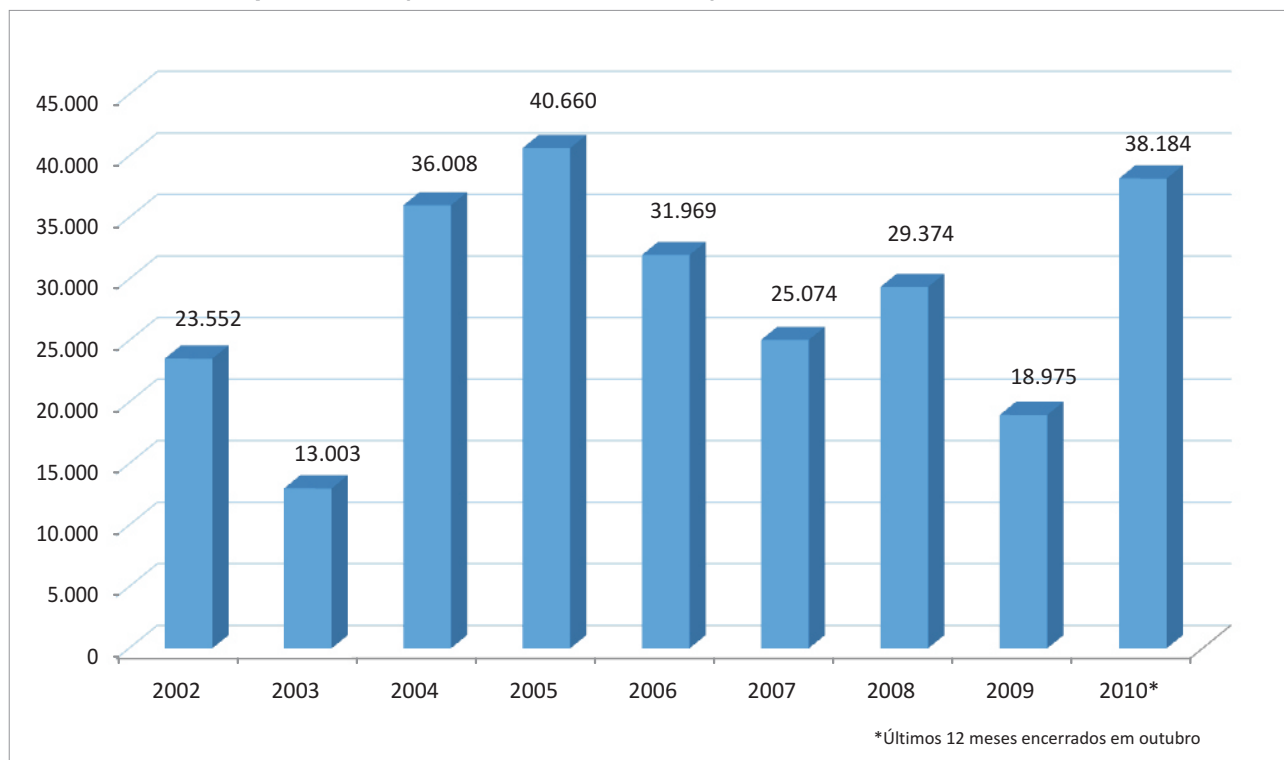

Fonte: MTE/CAGED/Lei 4.923/65.

Elaboração: Economia do Bem-Estar e do Setor Público - IJSN.

Instituto Jones dos Santos Neves

Coordenação Geral

Ana Paula Vitali Janes Vescovi
Diretora-presidente

Magnus William de Castro
Coordenador da Rede de Estudos de
Economia do Bem-Estar e
do Setor Público

Elaboração

Tatiana Kolodin Ferrari
Rede de Estudos de Economia do Bem-Estar
e do Setor Público

Editoração

João Vitor André
Coordenador de Editoração –
Estudos Econômicos