

EMPREGO FORMAL – Março/11

Em março de 2011, o Espírito Santo apresentou redução de -204 postos de trabalho com carteira assinada e fechou o primeiro trimestre do ano com a geração de +5.318 postos de trabalho.

De acordo com os dados divulgados pelo Cadastro Geral de Empregados e Desempregados (CAGED), o mercado de trabalho formal capixaba registrou saldo líquido negativo entre admissões e demissões no mês de março de 2011, com redução de -204 postos de trabalho com carteira assinada. Com esse resultado, o CAGED contabilizou um estoque de 699.191 trabalhadores com carteira assinada no Estado, que representa uma queda de -0,03% em relação ao estoque do mês anterior.

O fechamento de postos de trabalho no Comércio (-792) foi decisivo para o desempenho do emprego formal no mês de março, sendo que a grande redução ocorreu no subsetor do Comércio Varejista (-911), enquanto que o Comércio Atacadista apresentou saldo líquido positivo de +119 empregos gerados. Das oito atividades pesquisadas, três apresentaram desempenho positivo, com destaque para a geração de vagas no setor de Serviços (+1.213).

No primeiro trimestre de 2011 foram geradas +5.318 vagas, sendo esse resultado -54,7% inferior ao saldo gerado no mesmo trimestre de 2010 (+11.743). No

acumulado do ano, após reajuste das declarações entregues fora do prazo, verificou-se a criação de +7.003 postos de trabalho, com destaque para as contratações do setor de Serviços (+6.506). Com esse resultado o Espírito Santo alcançou a décima quarta posição no *ranking* das Unidades da Federação (Tabela 3).

Nos últimos 12 meses, o Espírito Santo registrou expansão de +33.110 postos de trabalho. No entanto, a média móvel de 12 meses continua a apresentar queda, que se iniciou em setembro de 2010, atingindo o patamar médio de +2.264 empregos em março de 2011 (Gráfico 5).

Dentre os dezoito municípios capixabas com mais de 30 mil habitantes, oito deles apresentaram expansão no emprego. A maior geração de empregos foi registrada em Aracruz (+300), seguido de Alegre (+192) e Cachoeiro de Itapemirim (+159). A maior redução de postos de trabalho foi sentida no município de Vitória (-412), provocado principalmente pela diminuição de vagas na Indústria de Transformação (-305).

Tabela 1 - Evolução do Emprego por Setor de Atividade Econômica – ES

Setores	mar/10	mar/11	Acumulado no ano (1)	Acumulado 12 meses (1)
Extrativa Mineral	28	80	351	1.092
Ind. Transformação	595	-226	452	2.589
Serv. Ind. Útil. Pub.	-41	-217	-151	87
Construção Civil	1.298	-245	1.112	3.560
Comércio	-138	-792	-1.690	7.982
Serviços	1.540	1.213	6.506	19.273
Admin. Pública	70	6	275	-110
Agropecuária	702	-23	148	-1.363
Total	4.054	-204	7.003	33.110

(1) Resultados acrescidos de ajustes das declarações recebidas fora do prazo.

Fonte: CAGED/MTE

Elaboração: Economia do Setor Público e do Bem-Estar - IJSN

Tabela 2 - Evolução do Emprego por Subsetor de Atividade Econômica – ES

Setores	Saldo		
	março/11	Acumulado no ano (1)	Acumulado 12 meses (1)
Extrativa Mineral	80	351	1.092
Indústria de Transformação	-226	452	2.589
Produtos Minerais não metálicos	29	676	1.794
Metalúrgica	9	73	-1.882
Mecânica	208	561	1.362
Materiais Elétricos e Comunicação	-21	41	90
Materiais de Transporte	-11	16	146
Madeira e Mobiliário	-103	50	406
Papel, papelão e editoração	-48	-52	98
Borracha, fumo e couros	-1	15	179
Química e produtos farmacêuticos	35	99	529
Têxtil, Vestuário	90	-163	-55
Calçados	36	219	273
Produtos Alimentícios e Bebidas	-449	-1.083	-351
Serviços Ind. de Utilidade Pública	-217	-151	87
Construção Civil	-245	1.112	3.560
Comércio	-792	-1.690	7.982
Comércio Varejista	-911	-2.091	6.266
Comércio Atacadista	119	401	1.716
Serviços	1.213	6.506	19.273
Instituições Financeiras	50	109	623
Comércio e Administração de Imóveis	614	2.475	6.174
Transporte e Comunicação	329	1.249	4.104
Alojamento e Alimentação	-99	771	5.461
Médicos e Odontológicos	47	434	2.052
Ensino	272	1.468	859
Administração Pública	6	275	-110
Agricultura, Silvicultura	-23	148	-1.363
Total	-204	7.003	33.110

(1) Resultados acrescidos de ajustes das declarações recebidas fora do prazo.

Fonte: CAGED/MTE

Elaboração: Economia do Setor Público e do Bem-Estar - IJSN

Tabela 3 - Emprego Formal por Nível Geográfico - Brasil

REGIÃO GEOGRÁFICA	mar/11	Variação mensal*	Acumulado no ano (1)	Acumulado 12 meses (1)
REGIÃO NORTE	2.831	0,18	27.464	128.858
Rondônia	1.987	0,87	7.004	23.833
Acre	-841	-1,23	-361	3.819
Amazonas	3.854	0,96	13.525	36.240
Roraima	-123	-0,31	482	3.313
Pará	-1.457	-0,23	5.445	49.537
Amapá	-79	-0,13	-31	2.660
Tocantins	-510	-0,41	1.400	9.456
REGIÃO NORDESTE	-31.649	-0,55	-9.584	445.860
Maranhão	-3.816	-0,94	-2.655	28.162
Piauí	-2.114	-0,86	-1.286	15.749
Ceará	-583	-0,06	5.442	76.139
Rio Grande do Norte	-1.048	-0,27	-2.843	26.574
Paraíba	-3.126	-0,96	-7.223	24.438
Pernambuco	-7.205	-0,61	-8.340	115.514
Alagoas	-15.786	-4,64	-13.249	34.711
Sergipe	-729	-0,28	3.377	23.802
Bahia	2.758	0,17	17.193	100.771
REGIÃO SUDESTE	75.208	0,38	335.368	1.187.192
Minas Gerais	11.576	0,30	67.252	265.566
Espírito Santo	-204	-0,03	7.003	33.110
Rio de Janeiro	2.835	0,08	28.172	207.715
São Paulo	61.001	0,52	232.941	680.801
REGIÃO SUL	35.734	0,54	150.441	421.714
PARANÁ	13.927	0,58	50.935	147.956
Santa Catarina	2.335	0,13	40.178	105.574
Rio Grande do Sul	19.472	0,81	59.328	168.184
REGIÃO CENTRO OESTE	10.551	0,39	80.197	167.217
Mato Grosso do Sul	2.508	0,58	12.774	27.903
Mato Grosso	-2.269	-0,41	18.393	28.488
Goias	8.399	0,81	38.052	77.326
Distrito Federal	1.913	0,28	10.978	33.500
Total	92.675	0,25	583.886	2.350.841

(1) Resultados acrescidos de ajustes das declarações recebidas fora do prazo.

Fonte: CAGED/MTE

Elaboração: Economia do Setor Público e do Bem-Estar - IJSN

Tabela 4 - Emprego Formal por Municípios com mais de 30 mil habitantes – Espírito Santo

Municípios	mar/11	Acumulado no ano (1)	Acumulado 12 meses (1)
Aracruz	300	711	1.352
Alegre	192	233	444
Cachoeiro de Itapemirim	159	721	2.538
Colatina	125	694	1.339
São Mateus	104	201	463
Viana	94	167	663
Castelo	76	115	522
Afonso Claudio	20	37	160
Domingos Martins	-3	78	162
Barra de São Francisco	-28	-57	349
Marataízes	-66	-136	145
Serra	-67	1.153	4.682
Nova Venécia	-68	-42	340
Cariacica	-178	515	3.353
Vila Velha	-204	239	5.201
Linhares	-298	258	1.008
Guarapari	-365	-525	714
Vitória	-412	1.148	8.927

(1) Resultados acrescidos de ajustes das declarações recebidas fora do prazo.

Fonte: CAGED/MTE/Lei 4.923/65

Elaboração: Economia do Setor Público e do Bem-Estar - IJSN.

Gráfico 1 - Evolução do Emprego Formal no Espírito Santo - 2003 à 2011
Saldo Líquido (admissões - demissões) Mensal

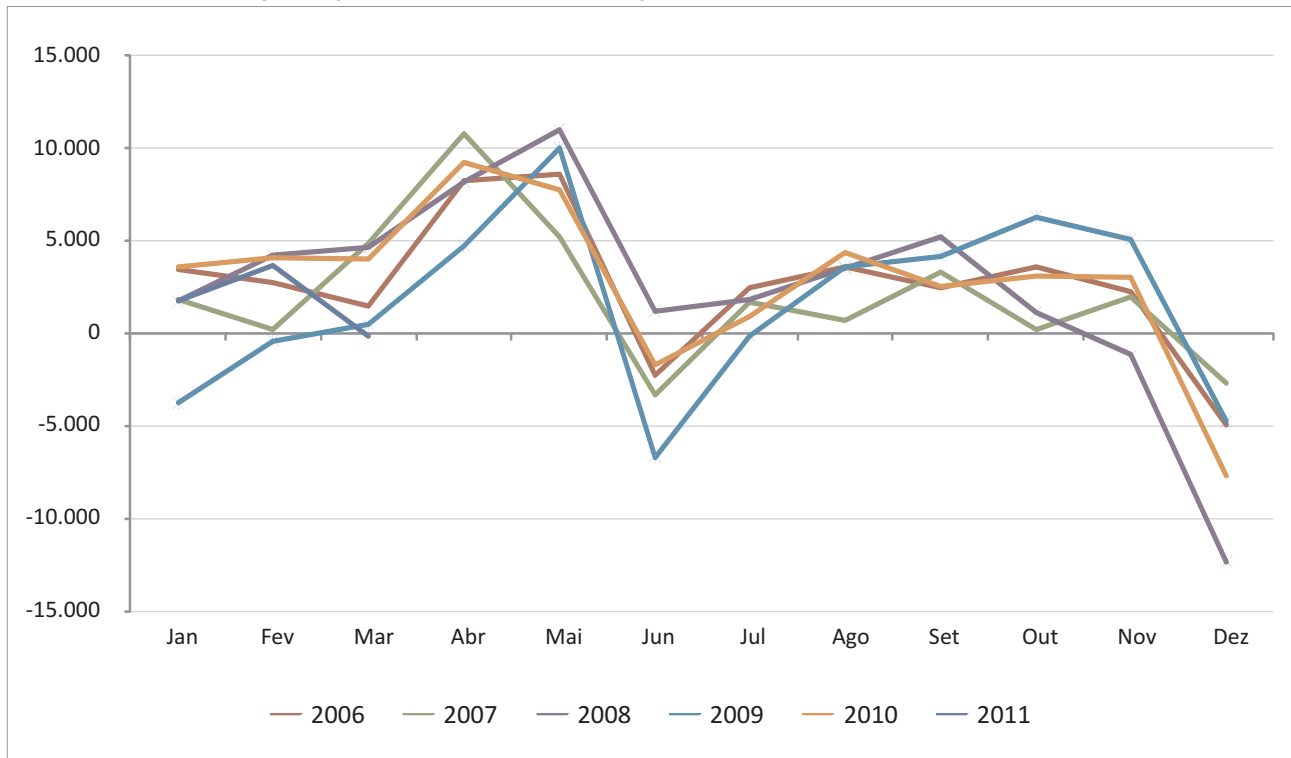

Fonte: CAGED/MTE
Elaboração: Economia do Setor Público e do Bem-Estar - IJSN

Gráfico 2 - Evolução do Emprego Formal no Espírito Santo - 2003 à 2011
Saldo Líquido (admissões - demissões)

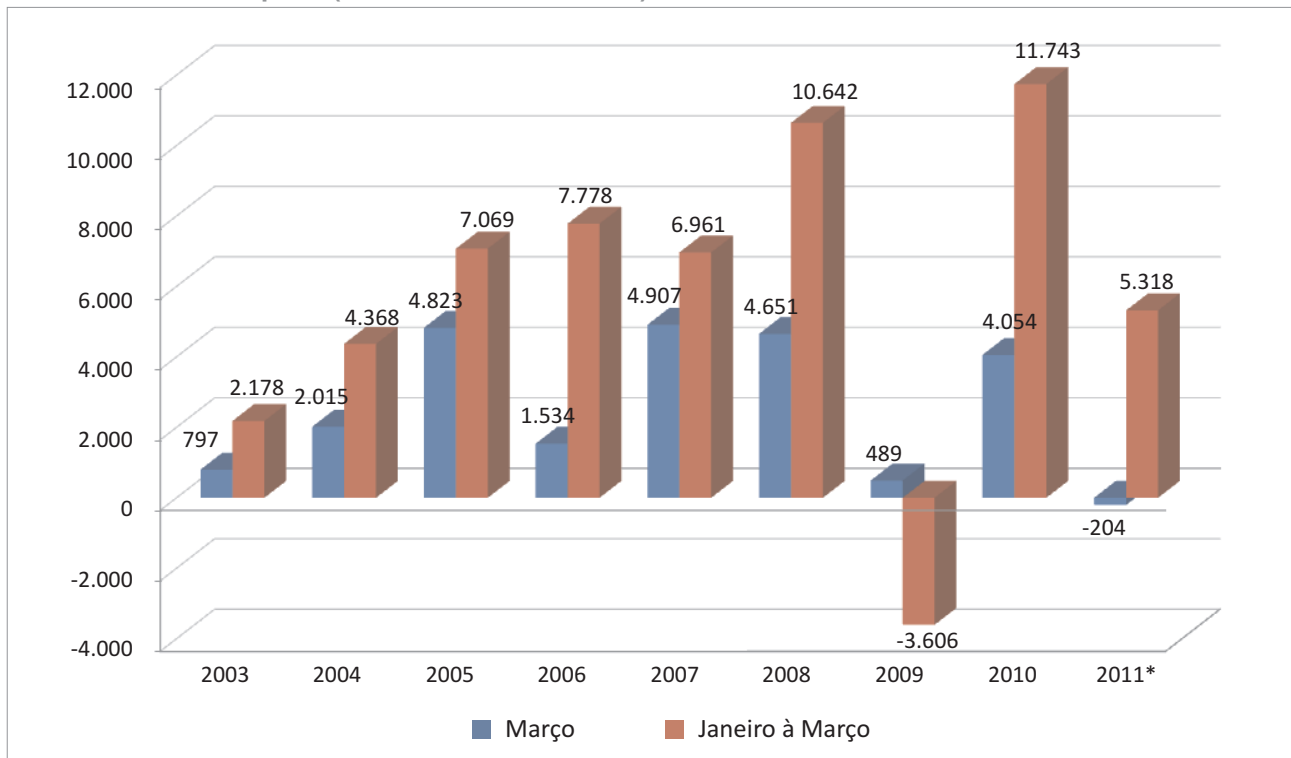

Fonte: CAGED/MTE
Elaboração: Economia do Setor Público e do Bem-Estar - IJSN

Gráfico 3 - Emprego Formal por Atividade no ES
Saldo Líquido (admissões - demissões)

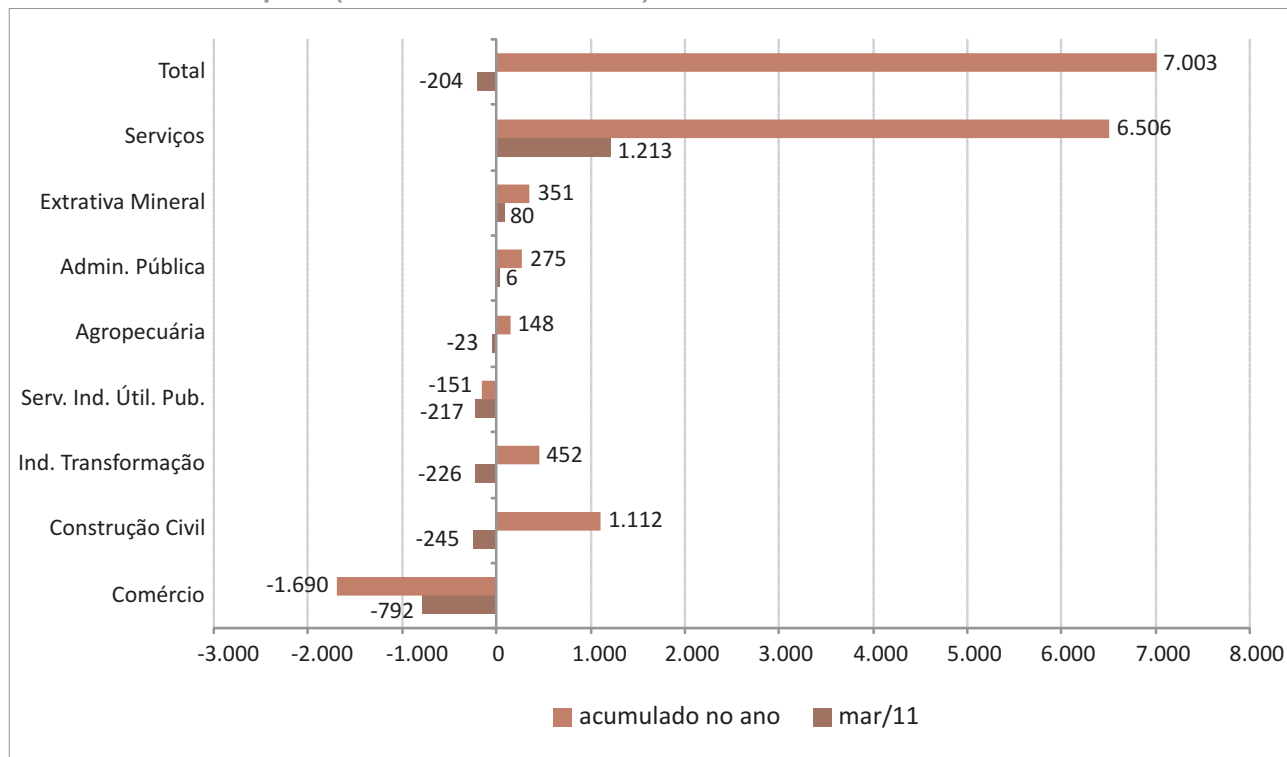

Fonte: CAGED/MTE

Elaboração: Economia do Setor Público e do Bem-Estar - IJSN

Gráfico 4 - Emprego Formais no Espírito Santo
Saldo Líquido (admissões - demissões) Trimestral

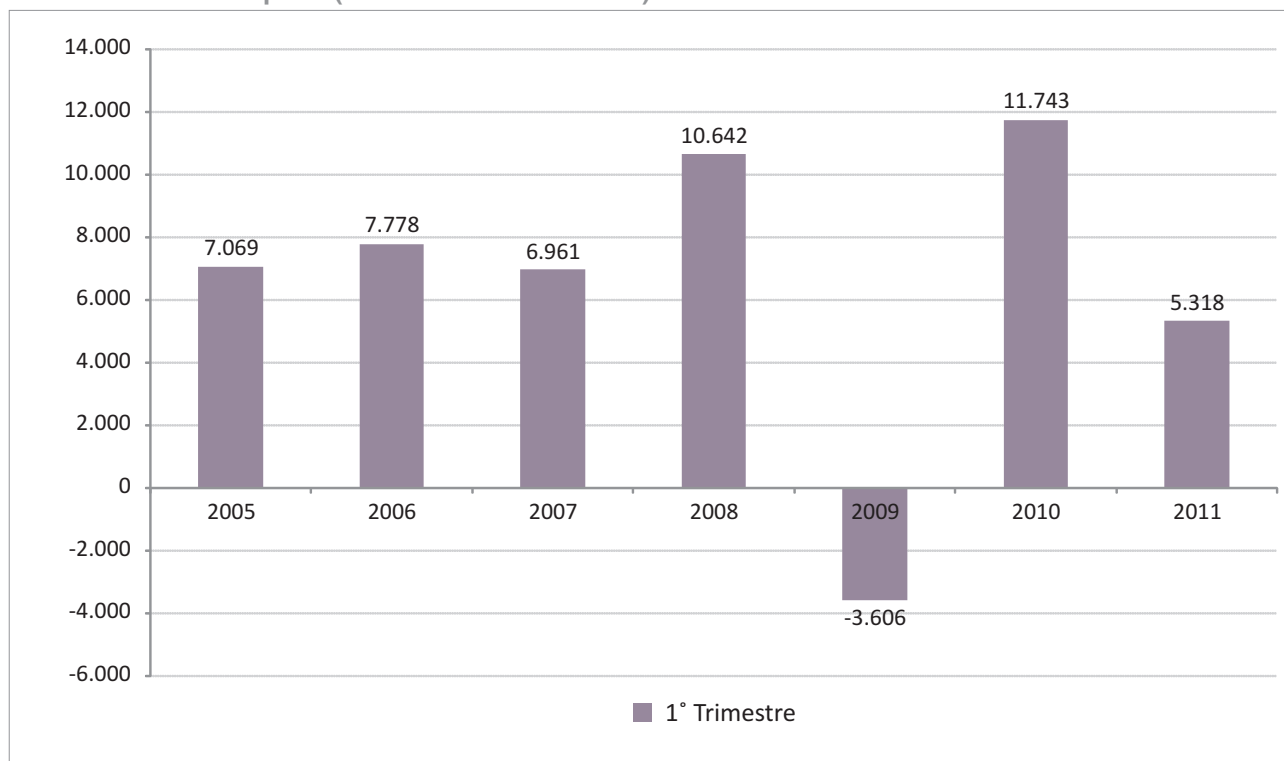

Fonte: CAGED/MTE

Elaboração: Economia do Setor Público e do Bem-Estar - IJSN

Gráfico 5 - Evolução do Emprego Formal no ES
Saldo Líquido (admissões - demissões)

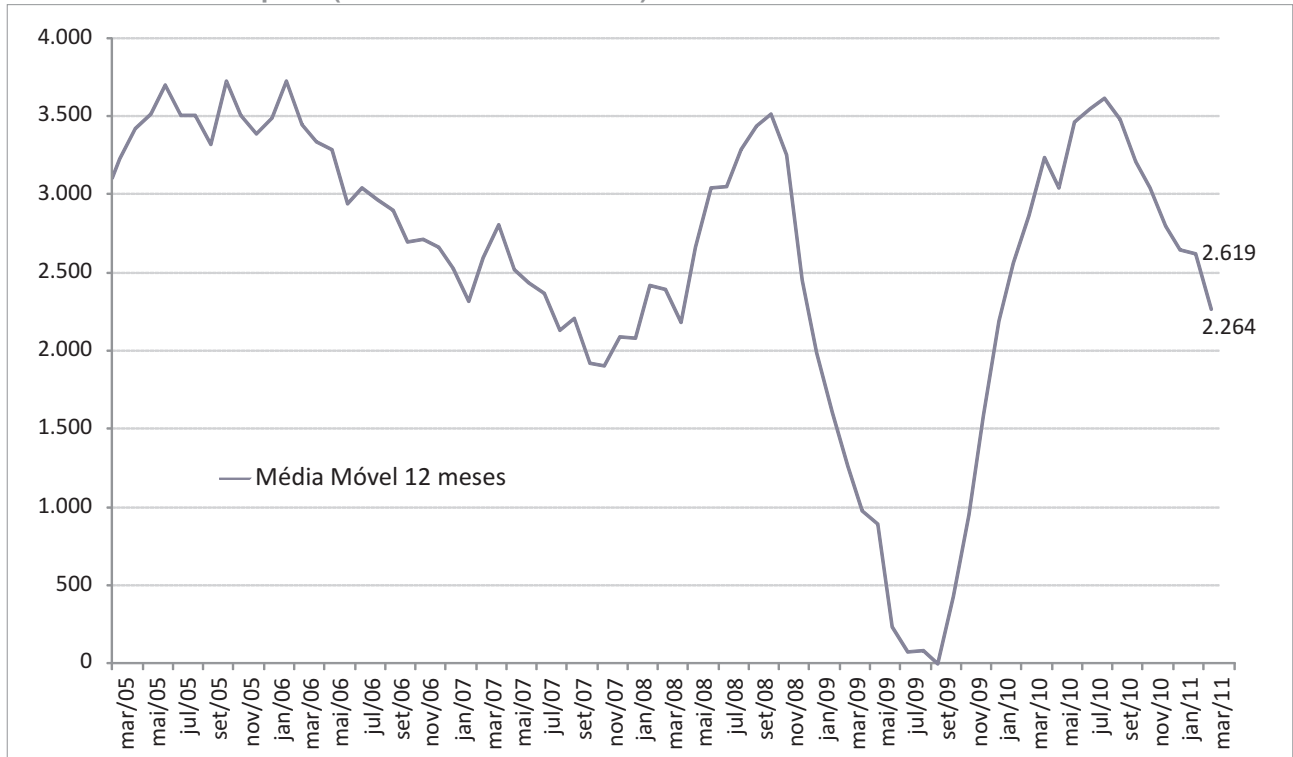

Fonte: CAGED/MTE

Elaboração: Economia do Setor Público e do Bem-Estar - IJSN

Instituto Jones dos Santos Neves

Coordenação Geral

Ana Paula Vitali Janes Vescovi
Diretora-presidente

Magnus William de Castro
Coordenador da Rede de Estudos de
Economia do Bem-Estar e
do Setor Público

Elaboração

Tatiana Kolodin Ferrari
Rede de Estudos de Economia do Bem-Estar
e do Setor Público

Revisão

Magnus William de Castro
Rede de Estudos de Economia do Bem-Estar
e do Setor Público

Editoração

Arthur Ceruti Quintanilha
Assessoria de
Relacionamento Institucional