

IMPORTAÇÕES – Abril/2014

As importações capixabas de abril de 2014 atingiram a cifra de US\$ 587,31 milhões, aumento de +6,66% em relação ao mês anterior e redução de -9,53% na comparação com abril de 2013.

Segundo dados da Secretaria de Comércio Exterior (SECEX) analisados pelo Instituto Jones dos Santos Neves (IJSN) as importações capixabas de abril de 2014 somaram US\$ 587,31 milhões, crescimento de +6,66% na comparação mensal e queda de -9,53% em relação ao mesmo período do ano anterior (Tabela 1 e Gráfico 1).

O principal grupo de produtos¹ comprado do exterior em abril, *Automóveis, camionetas e utilitários*, respondeu por 15,14% do total, com redução de -10,15% no valor e aumento de +1,43% no volume em relação ao mês anterior. *Aeronaves*, grupo que ficou na segunda colocação do *ranking*, respondeu por 11,51% do total do valor das compras externas e apresentou aumento de +25,89% no valor e +35,16% no volume, na mesma base de comparação. Em seguida ficou o grupo *Carvão mineral*, com 8,74% do valor total, e apresentou redução de -6,09% no valor e -0,17% no volume, também na comparação mensal (Tabela 1 e 2).

Em abril de 2014, o Espírito Santo respondeu por 3,06% das importações do país, queda de -0,09 pontos percentuais em comparação ao mês anterior, entretanto, subiu três posições no *ranking* entre as Unidades da Federação, ficando na oitava colocação no período (Gráfico 2).

No tocante às categorias de uso dos produtos

importados pelo Estado, em relação à março, aumentaram as participações das categorias de *bens de capital* (de 27,20% em março para 31,69% em abril de 2014) e *matérias primas e produtos intermediários* (de 28,38% para 29,88%). Já as demais categorias, na mesma base de comparação, sofreram reduções de participações: *bens de consumo duráveis* (-3,65 pontos percentuais – p.p.), *não-duráveis* (-1,15 p.p.) e *combustíveis e lubrificantes* (-1,19 p.p.) (Gráfico 3).

Os Estados Unidos figuraram na primeira posição entre os países de origem das compras capixabas de abril de 2014 com 24,57% do valor total, sendo os principais produtos *Aeronaves* (39,16%), *Carvão mineral* (20,56%) e *Máquinas e equipamentos de uso geral* (10,01%). A China ficou na segunda posição com 16,05% do total, e os principais produtos foram *Tecelagem, exceto malha* (13,42%), *Equipamentos de comunicação* (12,86%), *Artigos do vestuário e acessórios* (11,56%) e *Tecidos de malha* (5,00%). Em seguida ficou a Coréia do Sul com 8,73%, ou US\$ 51,26 milhões, sendo 62,13% deste total de *Automóveis, camionetas e utilitários*. As compras do Canadá somaram US\$ 48,75 milhões, ou 8,30% do total importado no período, sendo que deste valor 56,43% corresponderam ao grupo de *Metais não-ferrosos* e 22,37% à *Carvão mineral* (Tabela 3 e Gráfico 4).

¹ Classificação dos produtos pela CNAE 2.0 – Grupo.

Tabela 1 - Pauta de importação do Espírito Santo – US\$ milhões
Abril de 2014

| Produtos* | Part % | 2014 | | 2013 | Variações (%) | |
|---|---------------|---------------|---------------|---------------|---------------|----------------|
| | Abr/14 | Abr | Mar | Abr | Mensal | Interanual |
| Automóveis, camionetas e utilitários | 15,14 | 88,89 | 98,93 | 111,32 | ↓ -10,15 | ↓ -20,15 |
| Aeronaves | 11,51 | 67,62 | 53,71 | 48,43 | ↑ 25,89 | ↑ 39,63 |
| Carvão mineral | 8,74 | 51,32 | 54,65 | 73,07 | ↓ -6,09 | ↓ -29,77 |
| Metais não-ferrosos | 5,11 | 30,03 | 4,97 | 6,81 | ↑ 503,90 | ↑ 340,88 |
| Produtos de borracha | 4,88 | 28,63 | 20,03 | 23,59 | ↑ 42,93 | ↑ 21,41 |
| Bebidas alcoólicas | 4,12 | 24,17 | 11,01 | 15,94 | ↑ 119,61 | ↑ 51,68 |
| Equipamentos de comunicação | 3,74 | 21,98 | 18,57 | 31,72 | ↑ 18,38 | ↓ -30,70 |
| Máq. e equip. p/ extr. mineral e construção | 3,67 | 21,55 | 16,89 | 22,75 | ↑ 27,55 | ↓ -5,30 |
| Máqs e equps de uso geral | 3,46 | 20,31 | 21,75 | 23,60 | ↓ -6,63 | ↓ -13,93 |
| Tecelagem, exceto malha | 3,09 | 18,15 | 19,39 | 20,96 | ↓ -6,36 | ↓ -13,39 |
| Demais | 36,55 | 214,63 | 230,74 | 270,95 | ↓ -6,98 | ↓ -20,79 |
| Total | 100,00 | 587,31 | 550,65 | 649,15 | ↑ 6,66 | ↓ -9,53 |

Fonte: SECEX/MDIC.

Elaboração: Coordenação de Estudos Econômicos – CEE/IJSN.

*Classificação CNAE 2.0 - Grupo.

Tabela 2 - Pauta de importação do Espírito Santo – Mil toneladas líquidas
Abril de 2014

| Produtos* | 2014 | | 2013 | Variações (%) | |
|---|--------|--------|--------|---------------|------------|
| | Abr | Mar | Abr | Mensal | Interanual |
| Automóveis, camionetas e utilitários | 7,86 | 7,75 | 9,95 | ↑ 1,43 | ↓ -21,06 |
| Aeronaves | 0,04 | 0,03 | 0,03 | ↓ 35,16 | ↑ 25,32 |
| Carvão mineral | 432,10 | 432,82 | 505,40 | ↑ -0,17 | ↓ -14,50 |
| Metais não-ferrosos | 13,18 | 1,19 | 0,32 | - | - |
| Produtos de borracha | 6,36 | 4,34 | 5,45 | ↑ 46,73 | ↑ 16,71 |
| Bebidas alcoólicas | 31,57 | 12,54 | 18,58 | ↑ 151,67 | ↑ 69,88 |
| Equipamentos de comunicação | 0,27 | 0,11 | 0,23 | ↑ 152,63 | ↑ 20,16 |
| Máq. e equip. p/ extr. mineral e construção | 2,85 | 2,04 | 3,27 | ↑ 39,43 | ↓ -12,95 |
| Máqs e equps de uso geral | 3,38 | 3,39 | 3,49 | ↓ -0,25 | ↓ -3,29 |
| Tecelagem, exceto malha | 3,58 | 4,11 | 3,92 | ↓ -12,87 | ↓ -8,71 |

Fonte: SECEX/MDIC.

Elaboração: Coordenação de Estudos Econômicos – CEE/IJSN.

*Classificação CNAE 2.0 - Grupo.

Tabela 3 - Mercado de origem das importações do Espírito Santo – US\$ milhões
Abril de 2014

| Países | Part % | 2014 | | 2013 | Variações (%) | |
|----------------|---------------|---------------|---------------|---------------|---------------|----------------|
| | Abr/14 | Abr | Mar | Abr | Mensal | Interanual |
| Estados Unidos | 24,57 | 144,32 | 93,43 | 121,46 | ↑ 54,47 | ↑ 18,83 |
| China | 16,05 | 94,29 | 110,80 | 134,99 | ↓ -14,90 | ↓ -30,15 |
| Coréia do Sul | 8,73 | 51,26 | 20,95 | 35,76 | ↑ 144,72 | ↑ 43,35 |
| Canadá | 8,30 | 48,75 | 29,83 | 56,86 | ↑ 63,42 | ↓ -14,26 |
| Japão | 5,73 | 33,66 | 14,45 | 16,67 | ↑ 132,95 | ↑ 101,99 |
| Alemanha | 4,28 | 25,12 | 34,04 | 18,10 | ↓ -26,20 | ↑ 38,78 |
| Argentina | 3,39 | 19,93 | 19,29 | 12,74 | ↑ 3,34 | ↑ 56,40 |
| Uruguai | 3,24 | 19,01 | 17,28 | 17,23 | ↑ 10,04 | ↑ 10,36 |
| Espanha | 3,20 | 18,77 | 25,13 | 14,05 | ↓ -25,30 | ↑ 33,65 |
| Itália | 2,39 | 14,01 | 20,83 | 32,01 | ↓ -32,74 | ↓ -56,24 |
| Demais | 20,12 | 118,18 | 164,63 | 189,30 | ↓ -28,21 | ↓ -37,57 |
| Total | 100,00 | 587,31 | 550,65 | 649,15 | ↑ 6,66 | ↓ -9,53 |

Fonte: SECEX/MDIC.

Elaboração: Coordenação de Estudos Econômicos – CEE/IJSN.

Gráfico 1 - Importações do Espírito Santo
Meses de 2011 a 2014 – US\$ Milhões

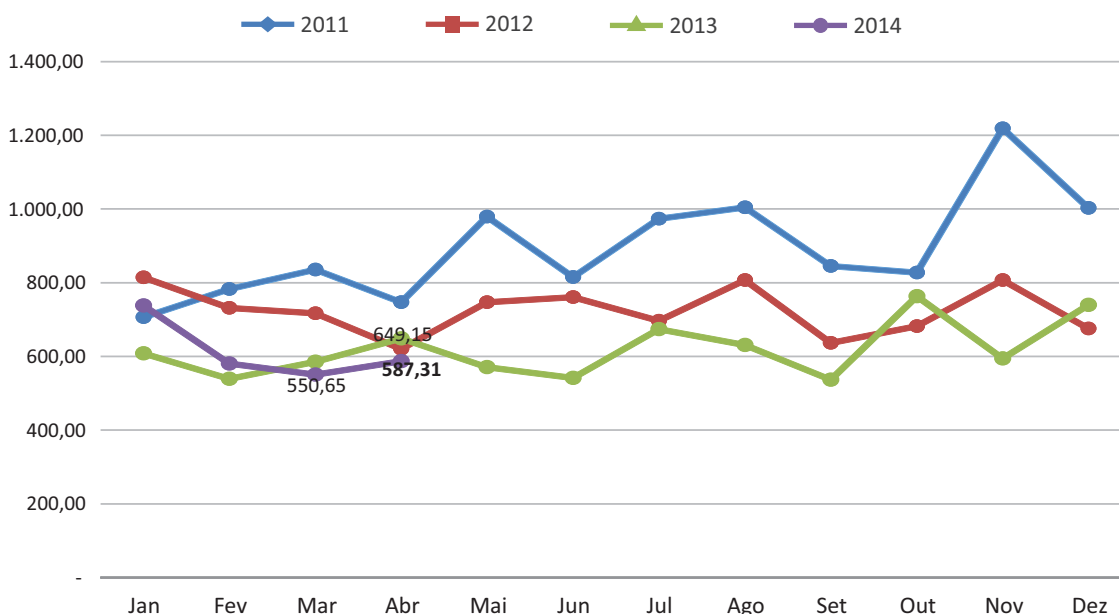

Fonte: SECEX/MDIC.
Elaboração: Coordenação de Estudos Econômicos - CEE/IJSN.

Gráfico 2 - Participações % das UF's no total importado pelo País
Abril de 2014

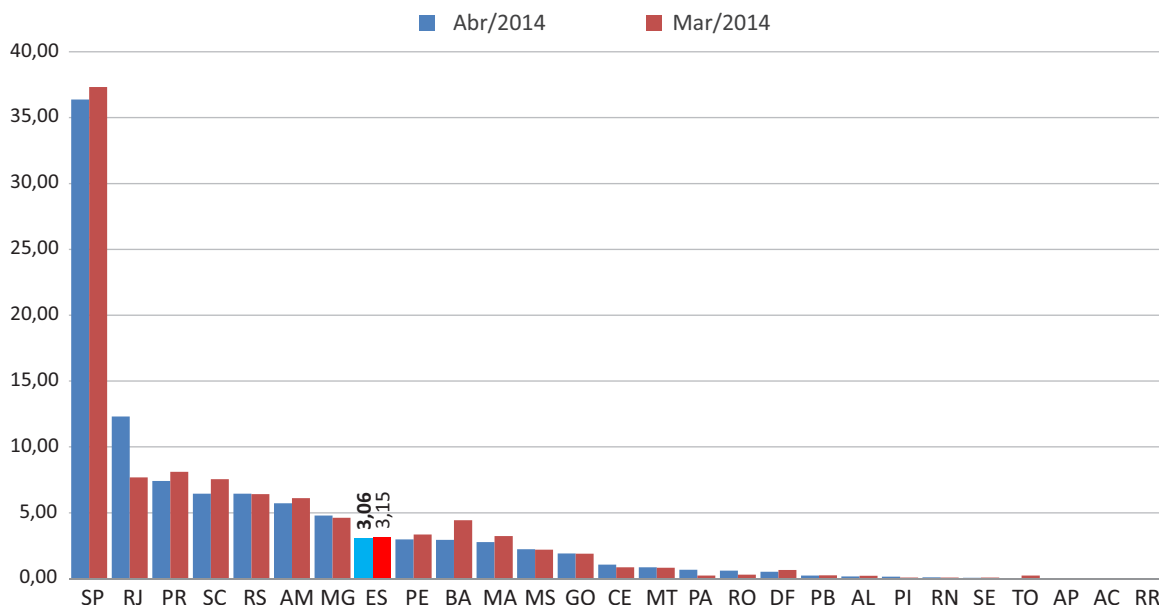

Fonte: Secretaria de Comércio Exterior (SECEX/MDIC).
Elaboração: Coordenação de Estudos Econômicos (CEE) - IJSN.
* O indicador em questão considera apenas as operações das UF's. Estão fora do cálculo, portanto, valores contabilizados como "consumo de bordo", "mercadoria nacionalizada", "não declarada" e "reexportação".

Gráfico 3 - Categorias de uso das importações totais
Participação % – Abril 2013 a Abril de 2014

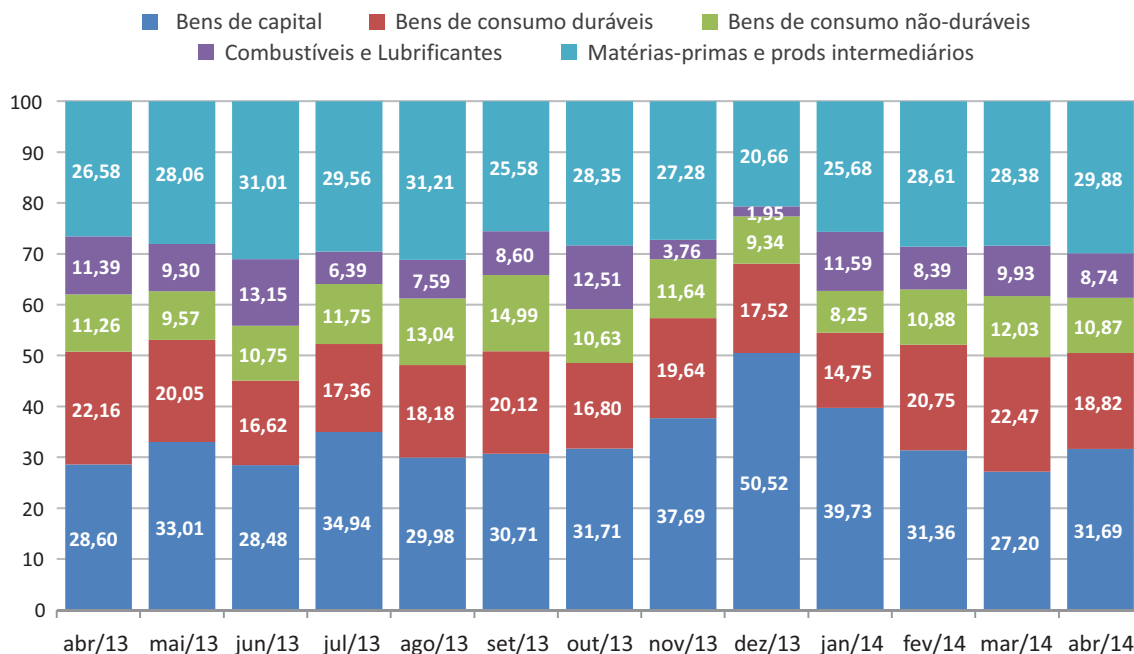

Fonte: SECEX/MDIC.
Elaboração: Coordenação de Estudos Econômicos – CEE/IJSN.

Gráfico 4 - Principais Produtos* das Principais Origens
Participação % – Março de 2014

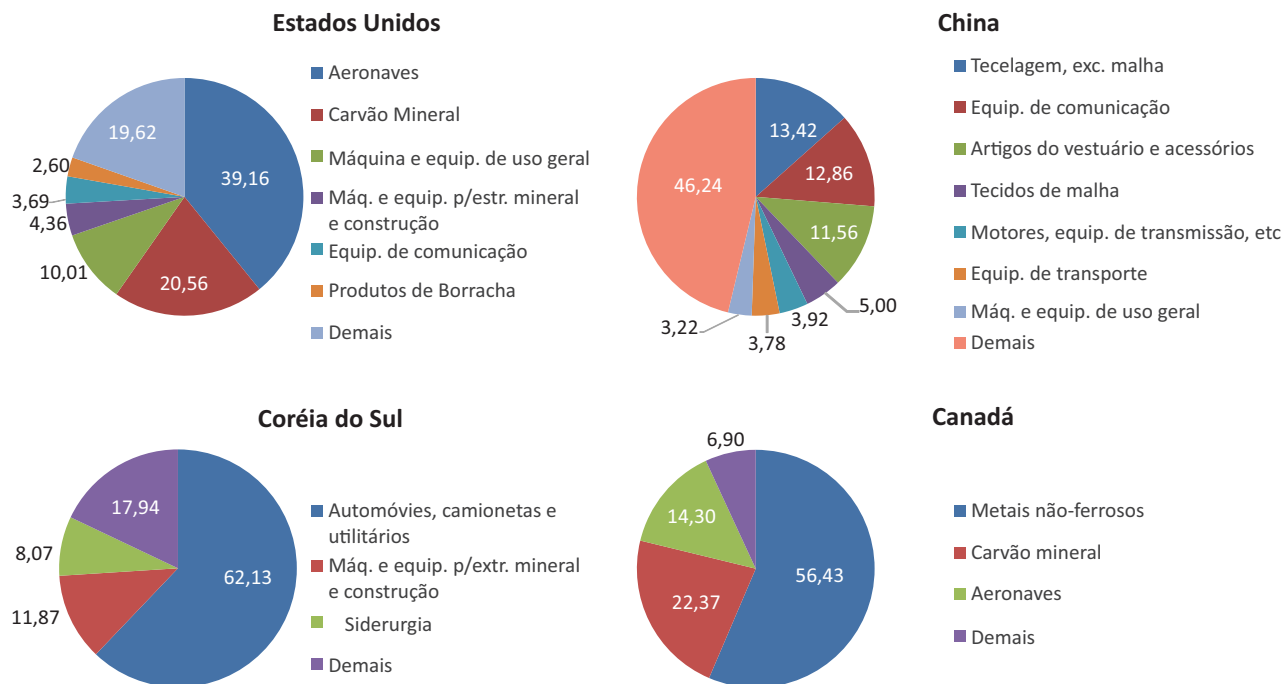

Fonte: Secretaria de Comércio Exterior (SECEX/MDIC).
Elaboração: Coordenação de Estudos Econômicos (CEE) – IJSN.
* Classificação CNAE 2.0 - Grupo.

Coordenação Geral

José Edil Benedito
Diretor-Presidente

Pablo Silva Lira

Diretor de Estudos e Pesquisas

Coordenação

Victor Nunes Toscano

Coordenação de Estudos Econômicos – CEE

Elaboração

Paula Rubia Simões Beiral
Coordenação de Estudos Econômicos – CEE

Revisão

Victor Nunes Toscano
Vitor Januário Oliveira
Coordenação de Estudos Econômicos – CEE

Editoração

Maria de Fátima Pessotti de Oliveira
Assessoria de Relacionamento Institucional – ARIN