

EXPORTAÇÕES – Abril/2014

As exportações capixabas de abril de 2014 alcançaram valor de US\$ 929,38 milhões, redução de -13,93% em comparação à março e aumento de +0,59% na comparação com mesmo período do ano anterior.

Conforme dados da Secretaria de Comércio Exterior (SECEX/MDIC) compilados pelo Instituto Jones dos Santos Neves (IJSN), as exportações capixabas de abril de 2014 atingiram a cifra de US\$ 929,38 milhões, redução de -13,93% em relação ao mês anterior e aumento de +0,59% na comparação com abril de 2013 (Tabela 1 e Gráfico 1).

A participação das vendas externas capixabas no total exportado pelo país em abril de 2014 foi de 4,79%. No mês anterior a participação havia sido de 6,21%. Mas apesar da redução de 1,42 pontos percentuais na participação, em relação ao mês anterior, o Espírito Santo continuou na oitava colocação no *ranking* entre as unidades da federação (Gráfico 2).

A análise dos principais produtos vendidos ao exterior em abril de 2014, na comparação mensal, mostra que as vendas de *Minérios de ferro aglomerados*, primeiro colocado no *ranking* com 41,60% do total do valor exportado no período, apresentaram redução de -29,91% no valor e -23,59% no volume. O segundo colocado (17,01% do valor total), *Óleos brutos de petróleo*, exibiu crescimento de +11,27% no valor e +10,18% no volume. *Granitos trabalhados* apresentou aumento de +3,45% no valor e +4,28% no volume. Já *Pasta química de madeira (Celulose)* exibiu queda de -35,02% no valor e -33,05% no volume. *Café em grãos* exibiu crescimento de +19,51% no valor e +13,87% no volume. Esses cinco produtos somaram quase 80% do valor total exportado pelo Espírito Santo em Abril de 2014 (Tabela 1 e 2).

A composição do valor agregado das exportações de abril de 2014 apresentou aumento da participação de *produtos manufaturados* de 16,98% em março para 20,80% em abril de 2014. *Produtos semimanufaturados* apresentou leve alta de +0,36 pontos percentuais (p.p.), na mesma base de comparação, saindo de 11,75% para 12,10%, respectivamente. E *produtos*

básicos exibiu redução de -4,18 p.p., entretanto permanece com a maior participação no total, 67,10% em abril de 2014 (Gráfico 3).

A Tabela 4 demonstra a composição por produtos (descrição NCM 8 dígitos) de cada categoria de agregação de valor. No período em análise, os produtos exportados na categoria de *manufaturados* foram principalmente *Granitos trabalhados* (37,16% do total de *manufaturados*), *Tubos ferro/aço p/poç.supr.prod.extr.petr/gás* (21,48%), *Tubos flexíveis de ferro ou aço* (9,83%), *Leite integral, em pó* (6,73%) e *Tubos de plástico* (5,08%). Esses cinco produtos responderam por mais de 80% dos *produtos manufaturados* exportados em abril de 2014. *Pasta química de madeira (celulose)* respondeu por 51,84% dos *produtos semimanufaturados* exportados no período e *Produtos semimanufaturados, de outras ligas de aços* 24,39%. *Minérios de ferro aglomerados e seus concentrados* correspondeu à 62,38% do total dos *produtos básicos* exportados e *Óleos brutos de petróleo* 25,51% (Gráfico 3 e Tabela 4).

Em abril 33,50% ou US\$ 311,37 milhões das vendas externas capixabas destinaram-se aos Estados Unidos, sendo que deste total 50,78% foram de *Óleos brutos de petróleo*. US\$ 159,85 milhões (ou 17,20% do total) foram exportados para Países Baixos, sendo que deste total 33,72% foram de *Minérios de ferro aglomerados* e 25,82% de *Tubos ferro/aço p/poç.supr.prod.extr.petr/gás*. O Egito ficou em terceiro lugar no *ranking* de destinos das exportações em abril com 5,58% do total, sendo que os produtos foram *Minérios de ferro aglomerados* (99,82%) e *Café em grãos* (0,18%). E para a Argentina, que comprou 5,38% do valor total vendido pelo Espírito Santo no período, destinaram-se principalmente *Minérios de ferro aglomerados* 92,50% (Tabela 3 e Gráfico 4).

Tabela 1 - Pauta de exportação do Espírito Santo – US\$ milhões
Abril de 2014

Produtos*	Part %	2014		2013	Variações (%)	
	Abr/14	Abr	Mar	Abr	Mensal	Interanual
Minérios de ferro aglomerados e seus concentrados	41,60	386,67	551,65	472,65	↓ -29,91	↓ -18,19
Óleos brutos de petróleo	17,01	158,12	142,10	94,80	↑ 11,27	↑ 66,80
Granitos trabalhados e suas obras	7,68	71,40	69,02	76,10	↑ 3,45	↓ -6,18
Pasta química de madeira (celulose)	6,24	57,97	89,21	80,14	↓ -35,02	↓ -27,66
Café não torrado, não descafeinado, em grão	5,38	49,99	41,83	46,02	↑ 19,51	↑ 8,63
Tubos ferro/aço p/poç.supr.prod.extr.petr/gás	4,44	41,27	27,13	0,00	↑ 52,14	-
Produtos semimanufaturados, de outras ligas de aços	2,93	27,27	16,72	0,00	↑ 63,05	-
Tubos flexíveis de ferro ou aço	2,03	18,89	53,84	37,99	↓ -64,92	↓ -50,27
Ferro fundido bruto não ligado	1,61	14,95	0,44	2,99	-	↑ 400,81
Leite integral, em pó, matéria gorda>1,5, concent.n/adoc	1,39	12,93	2,58	0,00	↑ 401,94	-
Demais	9,68	89,92	85,31	113,24	↑ 5,41	↓ -20,59
Total	100,00	929,38	1.079,84	923,91	↓ -13,93	↑ 0,59

Fonte: Secretaria de Comércio Exterior (SECEX/MDIC).
Elaboração: Coordenação de Estudos Econômicos (CEE) – IJSN.
*Classificação NCM.

Tabela 2 - Pauta de exportação do Espírito Santo – Mil toneladas líquidas
Abril de 2014

Produtos*	2014		2013	Variações (%)	
	Abr	Mar	Abr	Mensal	Interanual
Minérios de ferro aglomerados e seus concentrados	2923,47	3826,08	3500,43	↓ -23,59	↓ -16,48
Óleos brutos de petróleo	234,62	212,94	138,71	↑ 10,18	↑ 69,15
Granitos trabalhados e suas obras	89,53	85,85	93,20	↑ 4,28	↓ -3,93
Pasta química de madeira (celulose)	127,82	190,93	178,56	↓ -33,05	↓ -28,42
Café não torrado, não descafeinado, em grão	22,01	19,33	17,95	↑ 13,87	↑ 22,64
Tubos ferro/aço p/poç.supr.prod.extr.petr/gás	1,56	1,04	0,00	↑ 50,14	-
Produtos semimanufaturados, de outras ligas de aços	50,28	30,90	0,00	↑ 62,73	-
Tubos flexíveis de ferro ou aço	1,17	3,03	2,40	↓ -61,34	↓ -51,13
Ferro fundido bruto não ligado	34,98	0,61	6,35	-	↑ 450,97
Leite integral, em pó, matéria gorda>1,5, concent.n/adoc	2,50	0,50	0,00	↑ 400,00	-

Fonte: Secretaria de Comércio Exterior (SECEX/MDIC).
Elaboração: Coordenação de Estudos Econômicos (CEE) – IJSN.
*Classificação NCM.

Tabela 3 - Mercado de destino das exportações do Espírito Santo – US\$ milhões
Abril de 2014

Países	Part %	2014		2013	Variações (%)	
	Abr/14	Abr	Mar	Abr	Mensal	Interanual
Estados Unidos	33,50	311,37	233,21	134,37	↑ 33,52	↑ 131,73
Países Baixos (Holanda)	17,20	159,85	143,99	115,41	↑ 11,01	↑ 38,51
Egito	5,58	51,82	51,00	20,75	↑ 1,59	↑ 149,69
Argentina	5,38	50,03	38,60	56,07	↑ 29,62	↓ -10,77
Itália	4,59	42,64	16,30	24,03	↑ 161,65	↑ 77,45
China	3,58	33,26	47,26	60,90	↓ -29,62	↓ -45,39
Japão	3,05	28,30	29,24	89,47	↓ -3,20	↓ -68,37
Taiwan	2,94	27,30	30,14	2,04	↓ -9,41	↑ 1.237,19
Emirados Árabes Unidos	2,88	26,75	0,53	4,87	-	↑ 449,02
Arábia Saudita	2,58	24,00	26,36	0,34	↓ -8,94	-
Demais	18,73	174,05	463,22	415,65	↓ -62,43	↓ -58,13
Total	100,00	929,38	1.079,84	923,91	↓ -13,93	↑ 0,59

Fonte: Secretaria de Comércio Exterior (SECEX/MDIC).
Elaboração: Coordenação de Estudos Econômicos (CEE) – IJSN.

Gráfico 1 - Exportações do Espírito Santo
Meses de 2011 a 2014 – US\$ milhões

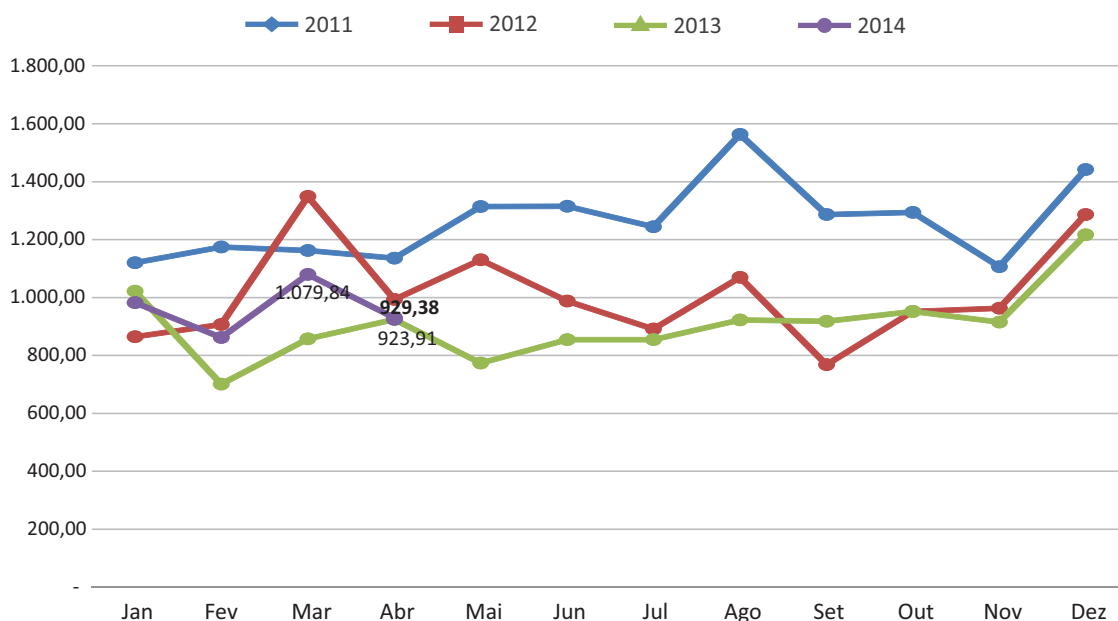

Fonte: Secretaria de Comércio Exterior (SECEX/MDIC).
Elaboração: Coordenação de Estudos Econômicos (CEE) - IJSN.

Gráfico 2 - Participações % das Uf's nas exportações brasileiras*
Março de 2014

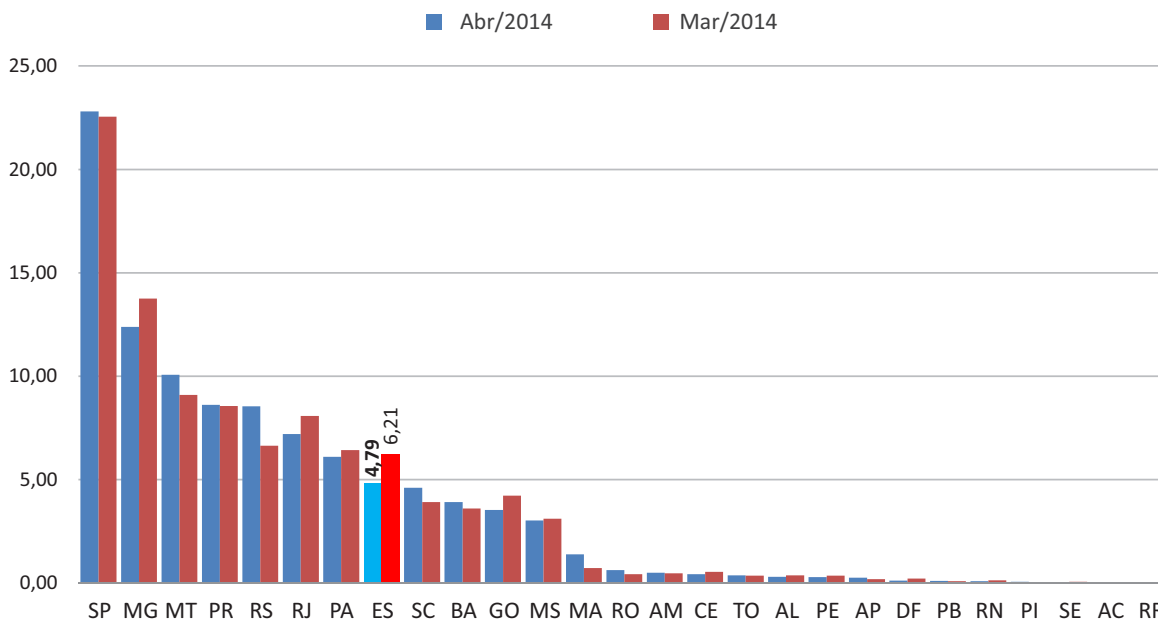

Fonte: Secretaria de Comércio Exterior (SECEX/MDIC).
Elaboração: Coordenação de Estudos Econômicos (CEE) - IJSN.

* O indicador em questão considera apenas as operações das UF's. Estão fora do cálculo, portanto, valores contabilizados como "consumo de bordo", "mercadoria nacionalizada", "não declarada" e "reexportação".

Gráfico 3 - Exportações do Espírito Santo segundo Fator Agregado
Participação % – Abril de 2013 a Abril de 2014

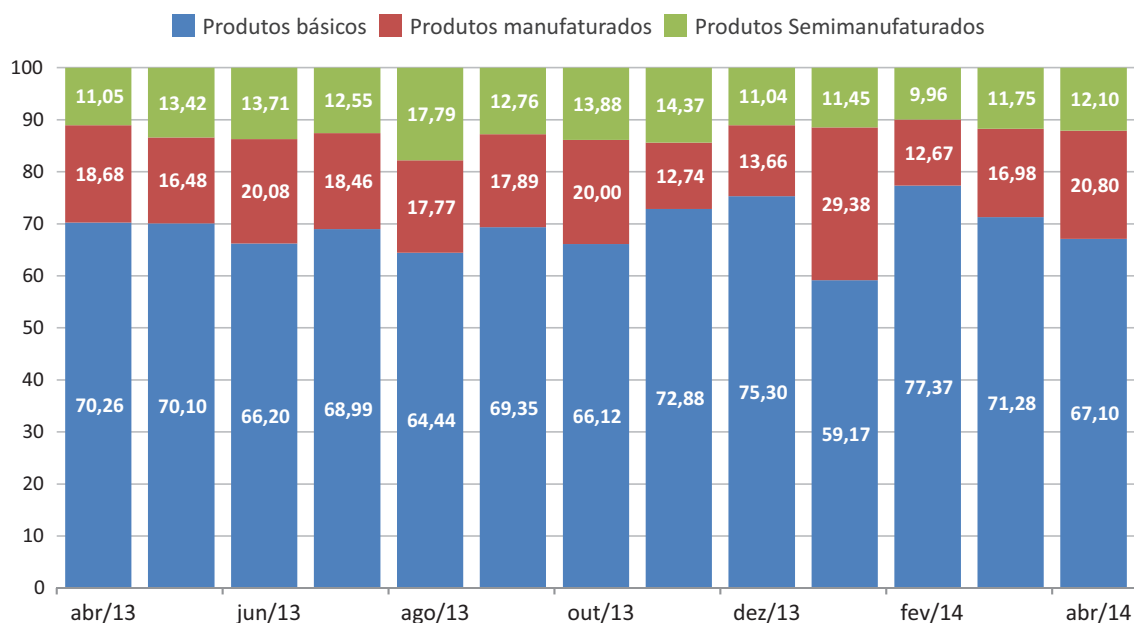

Fonte: Secretaria de Comércio Exterior (SECEX/MDIC).
Elaboração: Coordenação de Estudos Econômicos (CEE) - IJSN.

Gráfico 4 - Exportações do Espírito Santo para Principais Destinos X Produtos
Abril de 2014

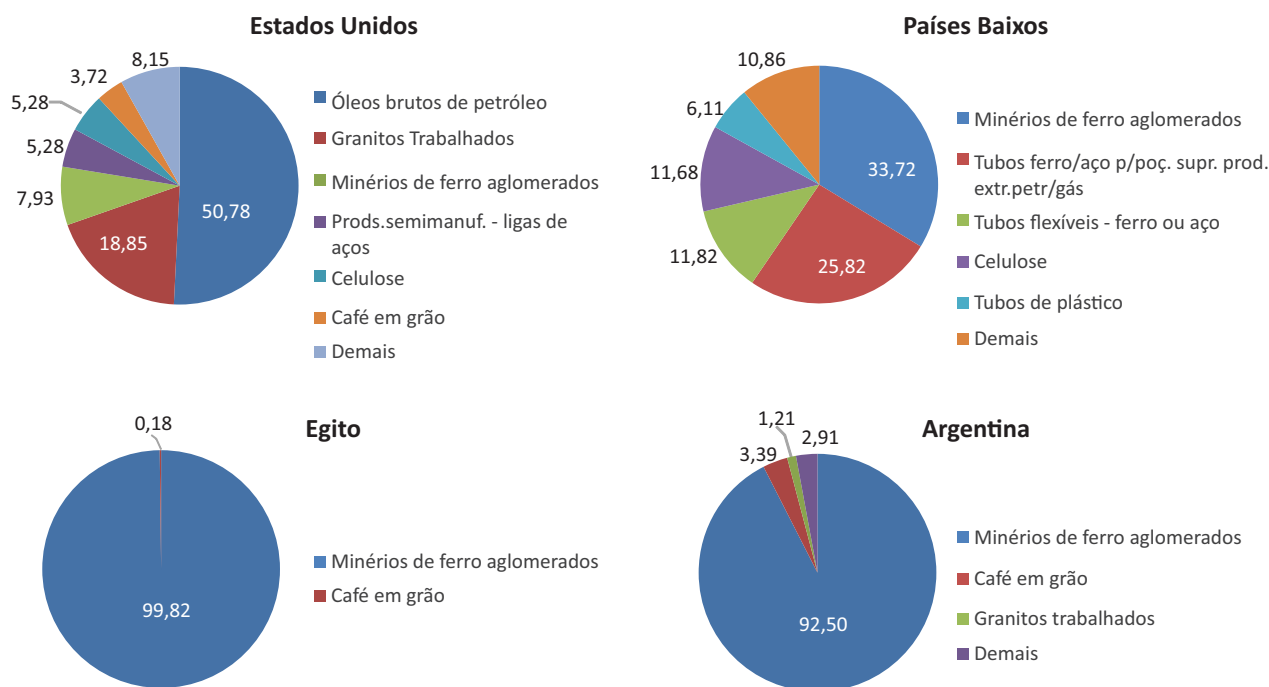

Fonte: Secretaria de Comércio Exterior (SECEX/MDIC).
Elaboração: Coordenação de Estudos Econômicos (CEE) - IJSN.

Coordenação Geral

José Edil Benedito
Diretor-Presidente

Pablo Silva Lira

Diretor de Estudos e Pesquisas

Coordenação

Victor Nunes Toscano
Coordenação de Estudos Econômicos – CEE

Elaboração

Paula Rubia Simões Beiral
Coordenação de Estudos Econômicos – CEE

Revisão

Victor Nunes Toscano
Vitor Januário Oliveira
Coordenação de Estudos Econômicos – CEE

Editoração

Maria de Fátima Pessotti de Oliveira
Assessoria de Relacionamento Institucional – ARIN