

MERCADO VAREJISTA DE VEÍCULOS NOVOS – Dezembro/2014

As vendas de veículos novos no Espírito Santo cresceram +31,53% na passagem de novembro para dezembro de 2014 e +1,79% em relação a dezembro de 2013.

De acordo com dados divulgados pela Federação Nacional de Distribuição de Veículos Automotores (FENABRAVE), o Espírito Santo apresentou em dezembro de 2014, expansão de +31,53% nas vendas de veículos novos na comparação com o mês de novembro de 2014, desempenho superior a média brasileira (+22,42%) e demais estados da região Sudeste (Minas Gerais +20,45%, São Paulo +15,67% e Rio de Janeiro +10,40%). Os resultados no Espírito Santo foram impactados em grande medida pela categoria de *Bens de consumo* (+37,05%), que registrou seu melhor desempenho desde o mês de janeiro de 2011 nessa base de comparação, com a venda de *Autos* se destacando nessa categoria com elevação de +44,47%. O setor de *Bens de capital* registrou alta de +16,79%, com destaque para a venda de *Comerciais Leves* que apresentou um crescimento de +28,08%. A elevação das vendas de veículos novos no mês de dezembro ante a novembro foi reflexo da corrida do consumidor às lojas antes da recomposição completa do IPI programada para 31 de dezembro (Tabela 1 e Gráfico 1).

No mês de dezembro de 2014 em comparação com o mesmo período de 2013, o Espírito Santo apresentou aumento de +1,79% nas vendas de veículos

novos, o que representou crescimento de 189 unidades vendidas, fechando o mês com um montante de 10.743 unidades. Esse acréscimo foi impulsionado pelo desempenho positivo verificado nas categorias de *Bens de consumo* (+0,94%) e *Bens de capital* (+4,54%). Expansão que foi maior que a registrada para o Brasil (+0,67%), e na comparação com os estados da região Sudeste, o Espírito Santo ficou atrás apenas de Minas Gerais (+21,56%), enquanto Rio de Janeiro e São Paulo registraram, respectivamente, reduções de -17,76% e -2,73% (Gráfico 2).

No acumulado 12 meses, ao comparar com o mesmo período do ano anterior, o Espírito Santo e o Brasil apresentaram desempenho negativo. O estado aparece com o volume de vendas mais baixo dos últimos seis anos, um total de 103.087 unidades vendidas o que corresponde a uma retração de -5,34% em relação ao ano de 2013, sendo destaque os segmentos de *Caminhões* (-11,16%) e *Autos* (-8,55%). Já o Brasil, ao longo do mesmo período, registrou uma queda de -6,72% no volume de vendas de veículos novos. Acredita-se que o impacto do término do benefício do IPI seja compensado pelo aumento da liberação de crédito a automóveis¹ (Gráfico 3 e Gráfico 4).

¹ Anfavea prevê estagnação de vendas e alta de 4,1% na produção em 2015. VALOR. 08/01/2015. (Disponível em: <http://www.valor.com.br/empresas/3850742/anfavea-preve-estagnacao-de-vendas-e-alta-de-41-na-producao-em-2015>). Acesso em: 14/01/2015.

Tabela 1 - Vendas de Veículos Novos no Varejo por Segmentos – Espírito Santo, Brasil e Sudeste

Segmento	dez/13	nov/14	dez/14	Mesmo mês do ano anterior (%)	Mensal (%)	Acumulado 2013 até dezembro	Acumulado 2014 até dezembro	Varição (%)
Autos (a)	258.365	210.343	272.016	5,28	29,32	2.755.193	2.496.544	-9,39
Motos (b)	140.587	111.958	127.713	-9,16	14,07	1.515.647	1.429.907	-5,66
Bens de consumo (a + b)	398.952	322.301	399.729	0,19	24,02	4.270.840	3.926.451	-8,06
Comerciais leves (c)	77.578	69.479	81.597	5,18	17,44	820.849	832.251	1,39
Caminhões (d)	14.501	12.167	13.698	-5,54	12,58	155.672	138.061	-11,31
Ônibus (e)	3.413	2.655	2.740	-19,72	3,20	35.625	31.042	-12,86
Bens de capital (c + d + e)	95.492	84.301	98.035	2,66	16,29	1.012.146	1.001.354	-1,07
TOTAL BRASIL	494.444	406.602	497.764	0,67	22,42	5.282.986	4.927.805	-6,72
Autos (a)	5.532	3.944	5.698	3,00	44,47	55.329	50.597	-8,55
Motos (b)	2.533	1.996	2.443	-3,55	22,39	29.723	27.504	-7,47
Bens de consumo (a + b)	8.065	5.940	8.141	0,94	37,05	85.052	78.101	-8,17
Comerciais leves (c)	1.931	1.581	2.025	4,87	28,08	18.001	19.456	8,08
Caminhões (d)	513	428	452	-11,89	5,61	5.035	4.473	-11,16
Ônibus (e)	45	219	125	177,78	-42,92	812	1.057	30,17
Bens de capital (c + d + e)	2.489	2.228	2.602	4,54	16,79	23.848	24.986	4,77
TOTAL ES	10.554	8.168	10.743	1,79	31,53	108.900	103.087	-5,34
Autos (a)	27.360	28.615	36.363	32,91	27,08	338.444	318.001	-6,04
Motos (b)	8.831	8.634	8.062	-8,71	-6,62	128.647	122.166	-5,04
Bens de consumo (a + b)	36.191	37.249	44.425	22,75	19,26	467.091	440.167	-5,76
Comerciais leves (c)	8.861	8.396	10.378	17,12	23,61	90.312	97.585	8,05
Caminhões (d)	1.493	1.351	1.782	19,36	31,90	18.055	17.049	-5,57
Ônibus (e)	207	188	246	18,84	30,85	3.431	3.419	-0,35
Bens de capital (c + d + e)	10.561	9.935	12.406	17,47	24,87	111.798	118.053	5,59
TOTAL MG	46.752	47.184	56.831	21,56	20,45	578.889	558.220	-3,57
Autos (a)	19.201	17.365	19.820	3,22	14,14	212.938	200.990	-5,61
Motos (b)	6.250	409	414	-93,38	1,22	73.119	81.305	11,20
Bens de consumo (a + b)	25.451	17.774	20.234	-20,50	13,84	286.057	282.295	-1,32
Comerciais leves (c)	4.649	4.554	4.516	-2,86	-0,83	50.443	51.818	2,73
Caminhões (d)	633	585	584	-7,74	-0,17	7.377	6.917	-6,24
Ônibus (e)	577	409	414	-28,25	1,22	4.938	4.171	-15,53
Bens de capital (c + d + e)	5.859	5.548	5.514	-5,89	-0,61	62.758	62.906	0,24
TOTAL RJ	31.310	23.322	25.748	-17,76	10,40	348.815	345.201	-1,04
Autos (a)	69.639	57.230	69.232	-0,58	20,97	781.157	677.276	-13,30
Motos (b)	19.569	17.218	17.964	-8,20	4,33	229.317	217.542	-5,13
Bens de consumo (a + b)	89.208	74.448	87.196	-2,26	17,12	1.010.474	894.818	-11,45
Comerciais leves (c)	19.908	17.240	18.945	-4,84	9,89	225.667	209.318	-7,24
Caminhões (d)	2.835	2.751	3.022	6,60	9,85	35.097	30.493	-13,12
Ônibus (e)	1.012	553	717	-29,15	29,66	7.346	8.251	12,32
Bens de capital (c + d + e)	23.755	20.544	22.684	-4,51	10,42	268.110	248.062	-7,48
TOTAL SP	112.963	94.992	109.880	-2,73	15,67	1.278.584	1.142.880	-10,61

Fonte: FENABRAVE.

Elaboração: Coordenação de Estudos Econômicos CEE - IJSN.

Gráfico 1 - Volume de Vendas de Veículos Novos – Espírito Santo
Variação (%) – Mês Anterior

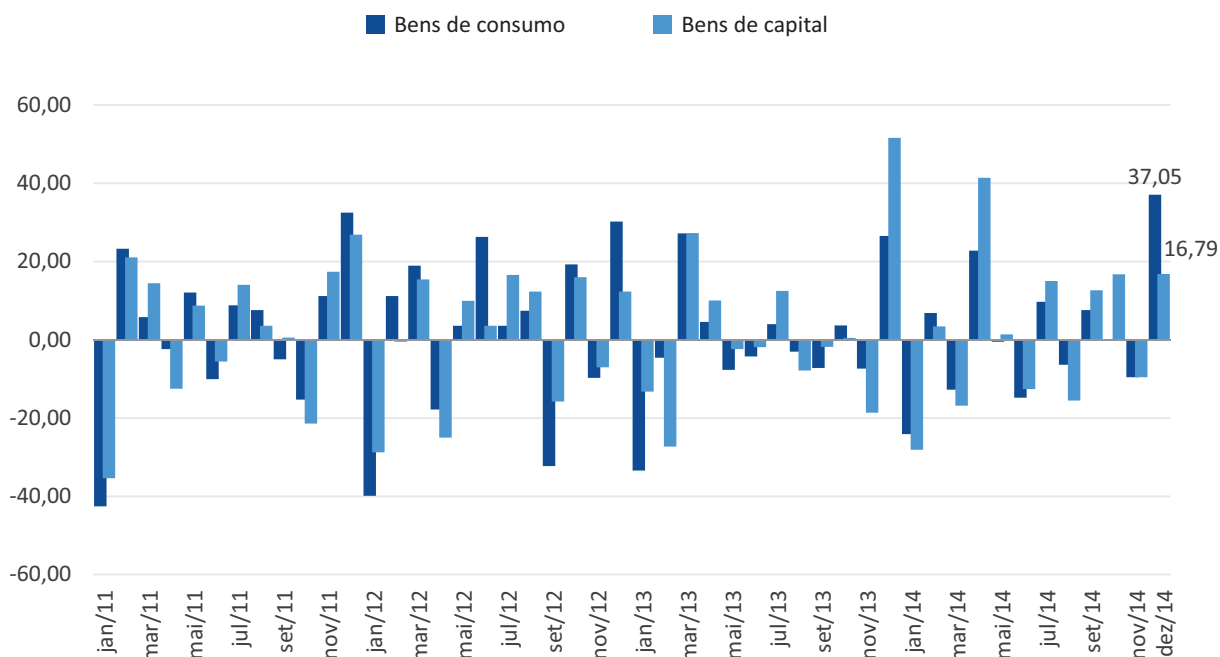

Fonte: FENABRAVE.
Elaboração: Coordenação de Estudos Econômicos CEE - IJSN.

Gráfico 2 - Venda de Veículos Novos no Espírito Santo
(Mês de Dezembro)

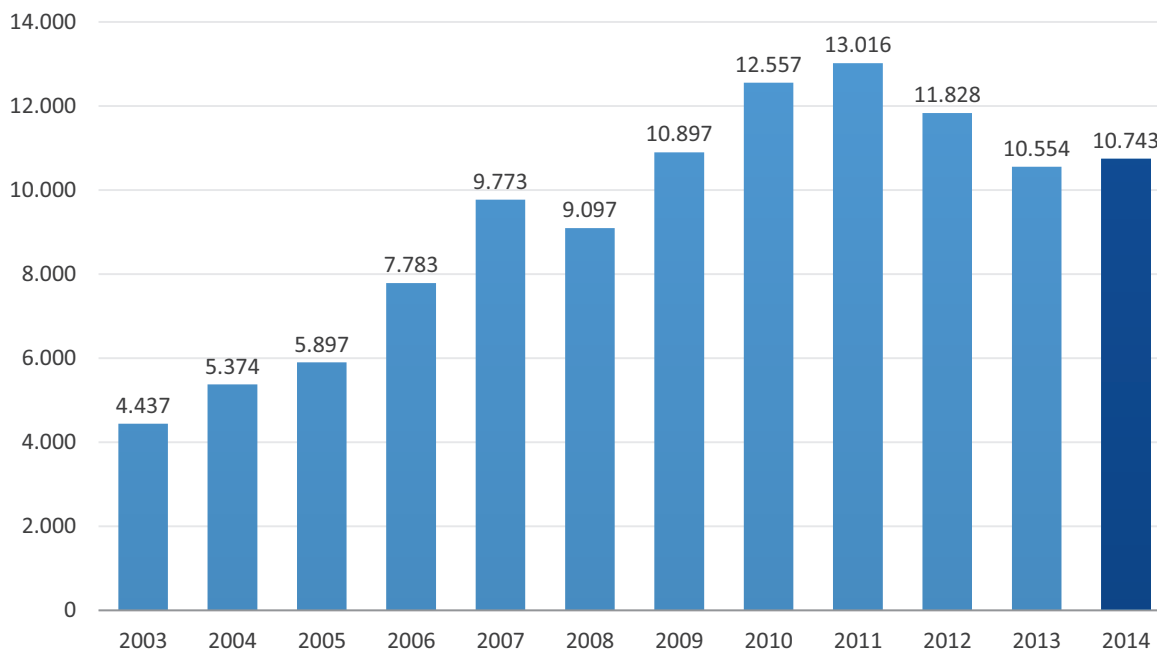

Fonte: FENABRAVE.
Elaboração: Coordenação de Estudos Econômicos CEE - IJSN.

Gráfico 3 - Venda de Veículos Novos – Brasil e Espírito Santo

Variação (%) – Acumulado 12 meses

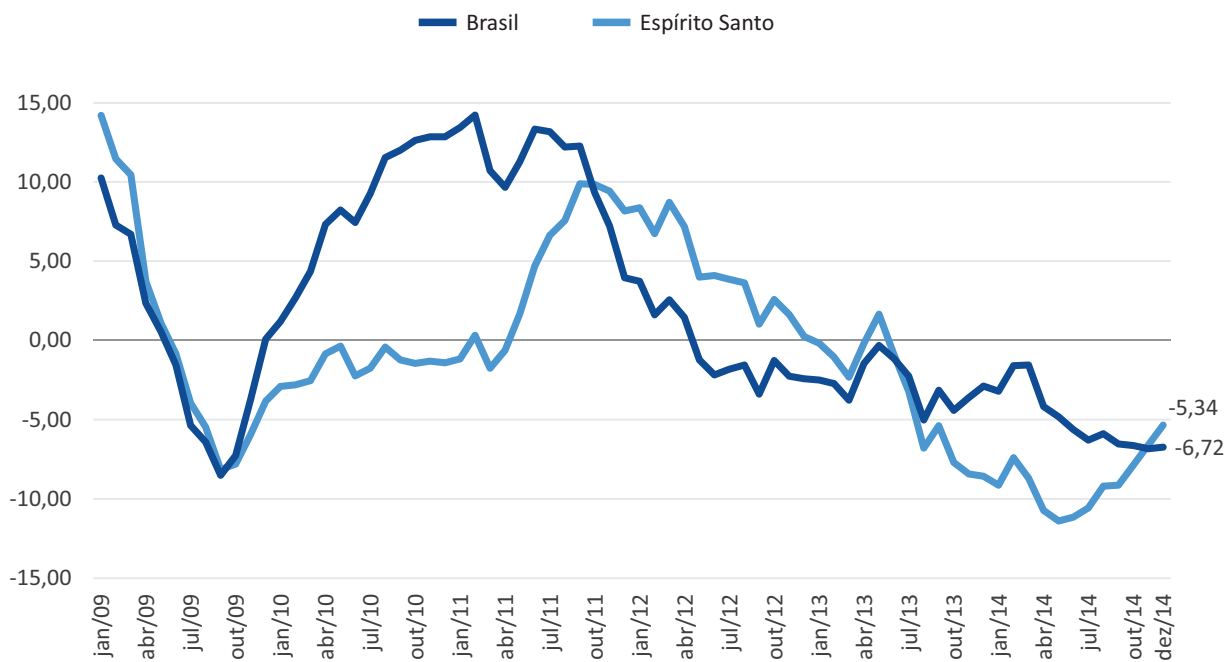

Fonte: FENABRAVE.

Elaboração: Coordenação de Estudos Econômicos CEE - IJSN.

Gráfico 4 - Vendas de Veículos Novos – Espírito Santo

Acumulado ano

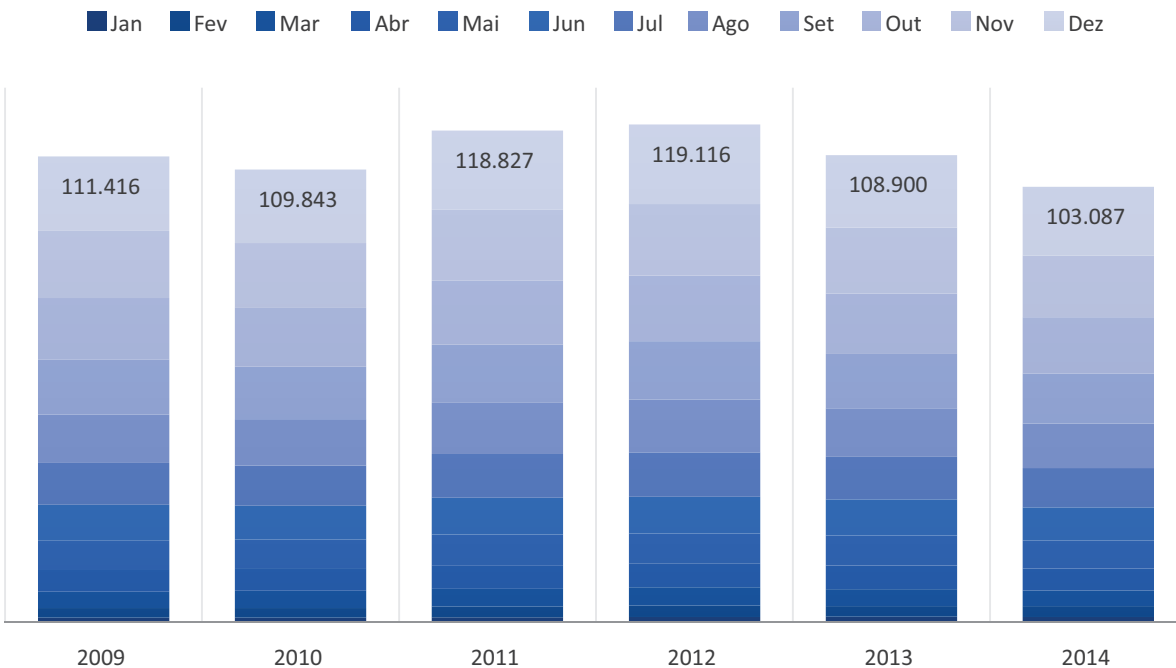

Fonte: FENABRAVE.

Elaboração: Coordenação de Estudos Econômicos CEE - IJSN.

Coordenação Geral

Andrezza Rosalém Vieira
Diretora Presidente

Coordenação

Victor Nunes Toscano
Coordenação de Estudos Econômicos – CEE

Elaboração

Edna Morais Tresinari
Coordenação de Estudos Econômicos – CEE

Revisão

Estefania Ribeiro da Silva
Coordenação de Estudos Econômicos – CEE

Editoração

João Vitor André
Assessoria de Relacionamento Institucional – ARIN