

AJ 04246

SÃO GABRIEL

Uma administração séria e determinada, voltada para resgatar a dignidade da população, vem transformando o município de São Gabriel da Palha. Em 22 meses, a prefeitura entregou aos moradores um elenco de obras, dentro de uma escala de prioridades, visando humanizar a cidade, proporcionando ao povo gabrielense uma melhor qualidade de vida. A marca de trabalho da administração está por toda parte.

O Governo Municipal vence desafios em São Gabriel, recuperando o tempo perdido das administrações anteriores. Com recursos próprios e alguns projetos em parceria com o Governo do Estado, a prefeitura investiu criteriosamente para melhorias em São Gabriel. Pavimentação de ruas, reforma de escolas, construção de pontes e bueiros, programa de assistência ao homem do campo, iluminação pública, melhoria da área de Saúde fazem parte da relação de benefícios.

As realizações da Administração Municipal podem ser vistas no centro da cidade, na periferia e no Interior. Um arrojado programa de investimento na área de saneamento melhorou consideravelmente a qualidade de vida do povo gabrielense nos últimos 22 meses. Os bairros que apresentavam deficiências de infra-estrutura recebem toda atenção do Governo Municipal. A pavimentação de ruas é uma das prioridades.

São Gabriel vive um novo tempo, com a Administração Municipal investindo maciçamente para melhorar a qualidade de vida da população. Um relatório mostra que em 1993 a prefeitura trabalhou muito em favor do gabrielense. Foram executadas dezenas de obras por todo o município, destacando-se os 8.780,20 metros quadrados de pavimentação. A prefeitura melhorou sua estrutura com a aquisição de muitos equipamentos.

O saldo em 1994 é altamente positivo, contemplando o povo gabrielense com muitos benefícios. A pavimentação de ruas aparece como um dos principais investimentos do Governo Municipal. São até agora 15.884,20 metros quadrados de pavimentação. São Gabriel está mudando sua imagem graças a uma administração séria e determinada, preocupada em resgatar a dignidade da população.

O setor educacional tem merecido muita atenção nos últimos 22 meses. Foram adquiridos quatro ônibus e uma Kombi. Sessenta por cento das escolas foram reformadas, melhorando o espaço físico destinado à clientela estudantil. Além disso, o Governo Municipal cuida bem do Centro Integrado Bem Viver (Cibevi), que atende a 120 crianças. Elas vão para o Cibevi bem cedo, onde tomam café, almoçam, tomam café à tarde, e por último tomam banho e jantam, retornando para suas casas. Além das atividades escolares cuidam de hortaliças e criação de pequenos animais.

Investir para atender à criança é prioridade da Prefeitura de São Gabriel, que mantém as creches São Sebastião, Vovó Zefa, e



Asfaltamento do centro de São Gabriel

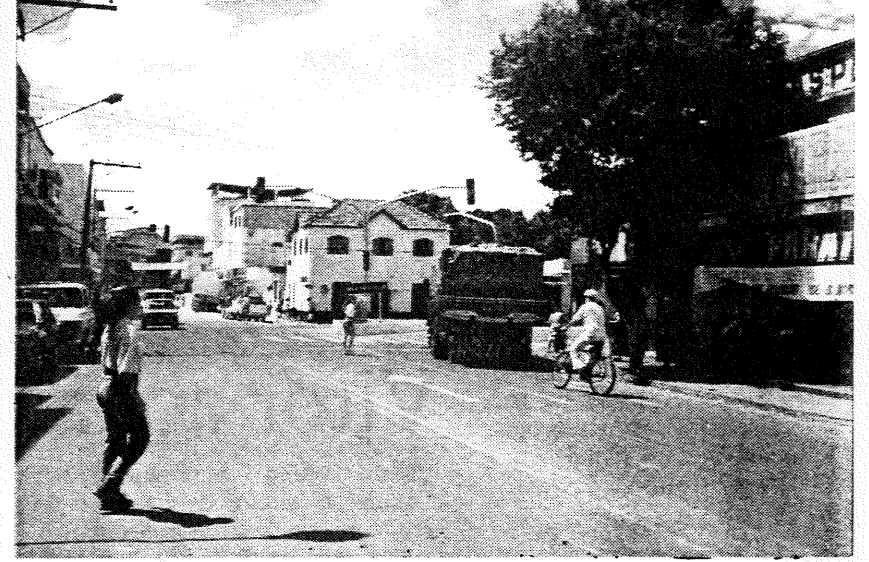

Conjunto de semáforo para disciplinar o tráfego de veículos

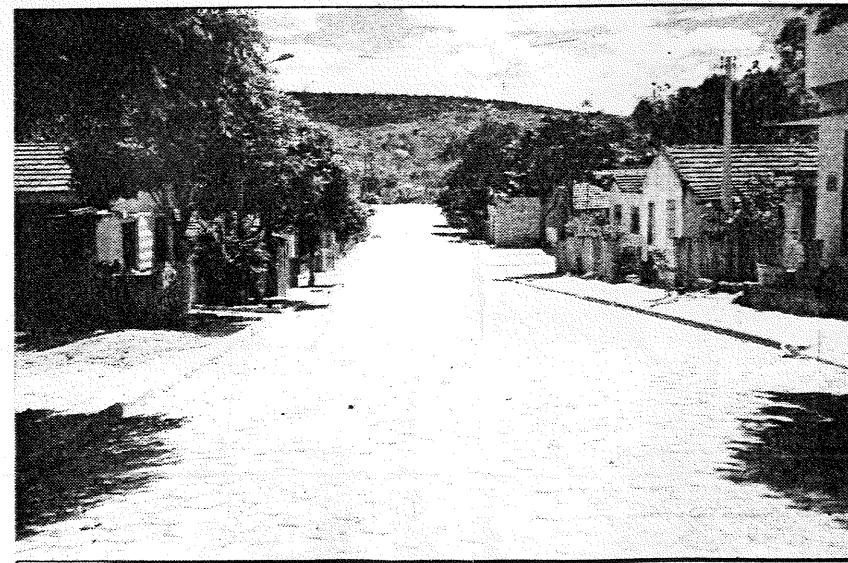

Calçamento: uma prioridade da Administração Municipal



Pavimentação da Rua Martins P. Dias

distribuída de maneira regular graças ao hortão municipal. Uma outra creche no Bairro Aparecida está em fase de acabamento, com capacidade para atender a 170 crianças.

Na área da Saúde, a prefeitura criou um sistema ambulatorial que funciona com muita eficiência. Os usuários do SUS são orientados através de uma cartilha criada pela Secretaria Municipal de Saúde. É uma iniciativa inédita que aponta hospitais para atendimento, além de outras dicas para evitar transtornos. Os resultados verificados até agora são altamente positivos.

Os doentes crônicos de São Gabriel também têm assistência decente. Existe na prefeitura um programa de atendimento a doentes e a população é orientada sobre como ser beneficiada. Foi criada uma carteira do doente crônico e é feito o fornecimento de medicamentos. O médico da família foi outra inovação criada pela Administração Municipal. A farmácia da prefeitura é dotada de condições na distribuição de medicamentos. Também se faz exames, buscando solução para todos os casos.

Ainda na área de Saúde, existem três ambulâncias para atender doentes na sede e Interior do município. Um quarto veículo está chegando para beneficiar ainda mais a população. O serviço médico odontológico também melhorou. Paralelamente, é feito um trabalho de prevenção de doenças. Foram construídos cerca de 100 banheiros para a população carente. O benefício conta com tanque, caixa d'água, pia e banheiro com box em azulejo.

Investir na qualidade de vida da população é preciso. São Gabriel melhorou muito nos últimos 22 meses de administração. Para se ter uma idéia, 99% das ruas têm saneamento básico. O esgoto despejado no rio São Gabriel, que corta a cidade ao meio, recebeu um tratamento que sempre desafiou as administrações anteriores. Foi inaugurada recentemente a primeira etapa de uma potente galeria (165 metros de extensão). A obra durou oito meses e valeu elogios de toda a população. A segunda etapa deve alcançar o terminal rodoviário.

A marca da administração séria e competente que está mudando São Gabriel é vista por toda parte. Nos bairros periféricos, o calçamento de ruas dignifica a comunidade gabrielense. Vinte casas para atender famílias carentes estão em fase de acabamento. O estádio municipal começa a ser construído e praticamente pronto está o Parque de Exposição, numa área de 24.200 metros quadrados.

Para o escoamento da produção agrícola a prefeitura dispensou muita atenção, promovendo o patrolamento de todas as estradas que dão acesso a São Gabriel. Vinte por cento das estradas estão cascalhadas, facilitando principalmente o tráfego de veículos pesados. E não é só isso que contempla o homem do campo. Existe um programa muito positivo desenvolvido pela Secretaria de Desenvolvimento Rural.

As atividades vão desde a construção de açudes pesqueiros e drenagem de várzeas úmidas em parceria com o produtor. Já foram atendidas 96 pequenas propriedades, com 1.200 horas de máquinas. Implantação do viveiro clonal de café conilon com mudas precoces, médias e tardias, para serem repassadas aos produtores a preços subsidiados. Realização do programa de sementes melhoradas de arroz e milho "sistema troca-troca". Apoio à cultura de seringueira, entre outras atividades. Uma grande obra executada pela Administração Municipal é o Matadouro, com capacidade para abater diariamente até 60 bovinos. A prefeitura resolveu o problema da comercialização de carne clandestina que tanto vinha prejudicando a população gabrielense.

Em menos de dois anos, muito se construiu em São Gabriel, um exemplo claro de uma administração que soube vencer desafios. Em parceria com o Governo do Estado, o centro da cidade foi asfaltado, verificando-se ainda a instalação de semáforos. Na Avenida Graciano Neves e também na João XXIII haverá melhoria no sistema de iluminação. As lâmpadas de vapor de mercúrio serão substituídas por sódio, que é um sistema mais moderno.

Na área cultural, São Gabriel da Palha vai inaugurar dentro de poucas semanas o seu anfiteatro, com capacidade para 120 pessoas. As obras estão em fase de acabamento e mostram a preocupação da Administração Municipal com a cultura local. Registra-se ainda no elenco de obras, a construção de quadras esportivas no bairro Cachoeiro da Onça, Cibeví, Boa Vista, São Roque e Córregos Dourado e Francisco.

A Administração Municipal está resgatando a dignidade do povo gabrielense. Um exemplo disso, pode ser constatado em São Roque de Terra Roxa. Lá, a prefeitura realizou obras de calçamento, depois de 30 anos de promessas e muita espera da comunidade. Quando se administra com coerência, valorizando o dinheiro do contribuinte, os resultados aparecem. São Gabriel está mudando para melhor.

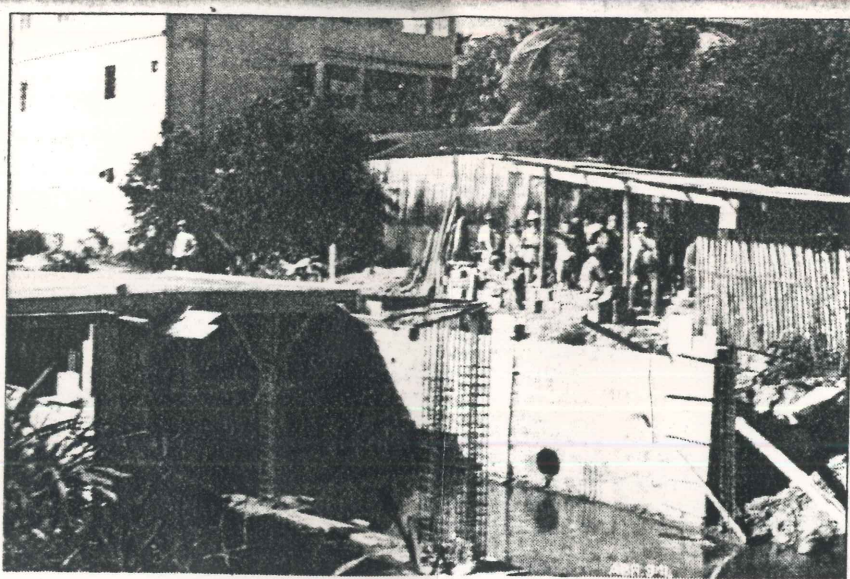

Obra da galeria sobre o rio São Gabriel



Primeira etapa da galeria pronta: um desafio vencido pela Administração Municipal

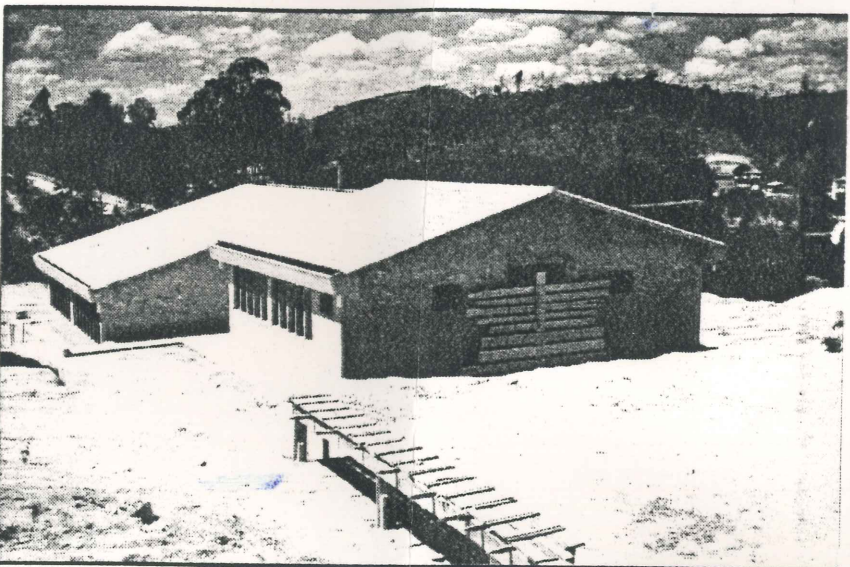

Moderna creche em fase de acabamento. Vai abrigar 170 crianças



Reforma de escolas: na lista de prioridades em São Gabriel

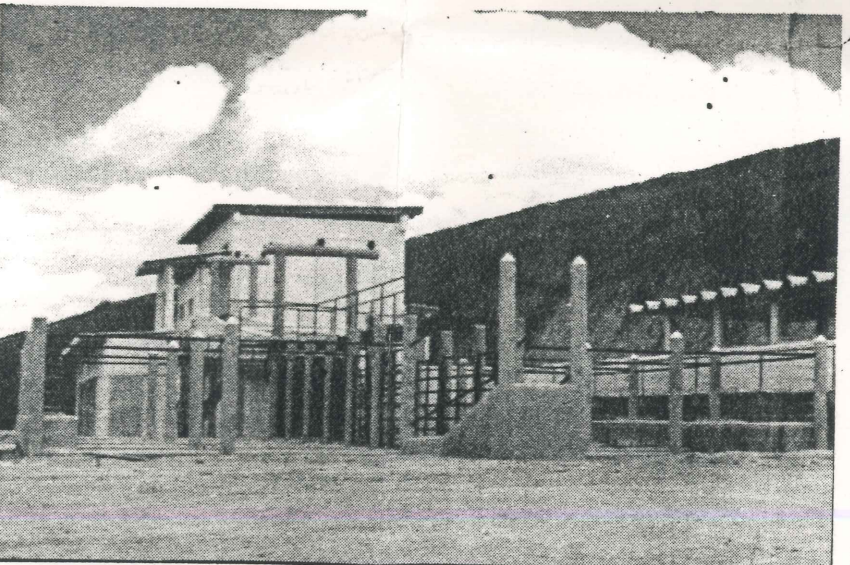

Matadouro Municipal: investimento em favor da saúde da população

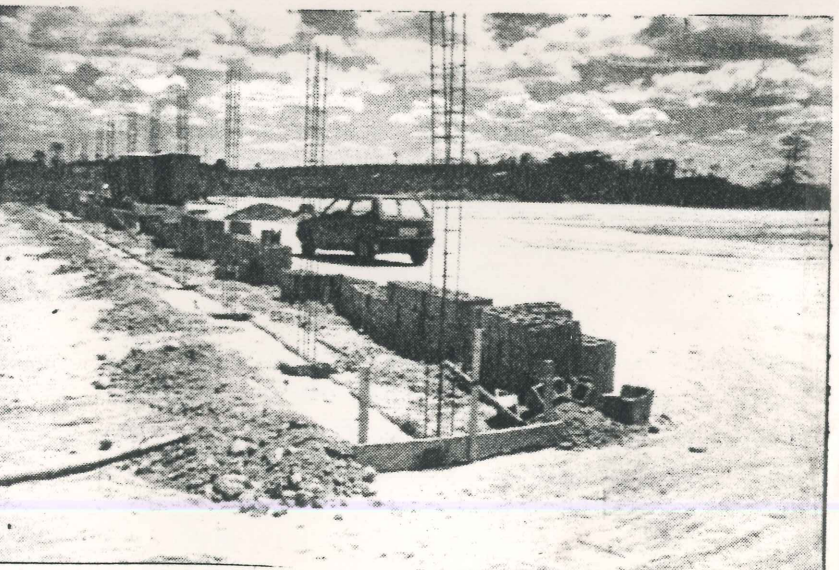

Início das obras de construção do estádio municipal

PREFEITURA MUNICIPAL DE SÃO G

PREFEITURA TEM ESTUDO SOBRE POTENCIALIDADE ECONÔMICA

São Gabriel da Palha quer melhorar seu estágio de desenvolvimento, criando possibilidades de novos investimentos a partir de um estudo que está sendo elaborado pelo Instituto Jones dos Santos Neves (IJSN). O estudo foi encomendado pela prefeitura, com o objetivo de levantar detalhadamente todas as potencialidades econômicas do município.

A base da economia de São Gabriel é a cafeicultura, mas a diversificação já começa a surgir com o programa de plantio de seringueiras. A preocupação da Administração Municipal é diagnosticar todo o potencial econômico para atrair investimentos. A investida a partir de agora será para a industrialização da matéria-prima, gerando com isso mais empregos para a população.

O estudo desenvolvido pelo Instituto Jones dos Santos Neves vai mostrar que São Gabriel tem um grande atrativo para novos investimentos. A Administração Municipal quer viabilizar a criação de um distrito industrial, dando um passo concreto para atrair empresas, que necessariamente buscam condições favoráveis para sua instalação.

São Gabriel oferece todas as condições para a instalação de indústrias de torrefação de café, de engarrafamento de água de coco, fabricação de doces, confecções, peças, granito, entre outras. A produção de frutas tropicais pode ser bem aproveitada, o mesmo ocorrendo com o leite. São Gabriel está no centro do Norte do Estado, numa posição privilegiada, a pouco mais de 100 quilômetros das praias.

O estudo encomendado pela prefeitura ao Instituto Jones dos Santos Neves se deve à carência de investimentos na área de industrialização. A prefeitura sabe que o potencial econômico é imenso, daí a preocupação de atrair novos investimentos para o aproveitamento das matérias-primas existentes em abundância na região. Para se ter uma idéia, São Gabriel é o maior produtor de coco do Espírito Santo.

A Administração Municipal nunca teve tanta preocupação como agora, criando condições para melhorar o estágio de desenvolvimento de São Gabriel, cujo elo da economia sempre esteve ligado à cafeicultura. Com a estabilidade econômica, advinda do Plano Real, a expectativa é de que São Gabriel encontre sua vocação na área de industrialização. Não faltará empenho da prefeitura para atrair novos investimentos.

BRIEL DA PALHA

ELENCO DE OBRAS

1993

- Reparo em 640 m de rede sanitária no Município
- Reparo de 165 m de rede pluvial no Município
- Construção de 1.878 m de rede sanitária no Município
- Construção de 2.081 m de rede pluvial no Município

BUEIROS

- 12 Bueiros com manilhas de 0,15 m 0 - Reparo em 01
- 54 Bueiros com manilhas de 0,20 m 0 - Reparo em 03
- 24 Bueiros com manilhas de 0,30 m 0 - Reparo em 06
- 24 Bueiros com manilhas de 0,40 m 0 - Reparo em 03
- 26 Bueiros com manilhas de 0,60 m 0 - Reparo em 07
- 17 Bueiros com manilhas de 1,00 m 0 - Reparo em 02

- Foram empregadas 1.648 horas de máquinas alugadas no Município
- Foram empregadas 10.206 horas de máquinas desta Prefeitura Municipal

ESCOLAS

- Ampliação da Escola Atilio Vivacqua (verba do Estado) medindo 138,60 m2

REPARO EM 25 PONTES NO MUNICÍPIO, SENDO:

- 04 pontes em Cª Alegre
- 05 pontes em Cª Dourado
- 01 ponte em Cª Barra Seca
- 03 pontes em Cª General Rondon
- 02 pontes em Cª Bley
- 01 ponte em Cª São Gabriel
- 01 ponte em Cª Mundo Novo
- 02 pontes em Cª Jacarandá
- 01 ponte em Cª Castelan
- 01 ponte em Rio S. José/S. Domingos
- 02 pontes em Cª Farturinha
- 01 ponte em Cª Boa Vista
- 01 ponte em Cª Rancho Alto

OBRAS DIVERSAS

- Construção da quadra do Bairro Cachoeira da Onça, medindo 576,00 m2
- Construção do abrigo do aparelho monocal da Telet em Cª Dourado, medindo 10,00 m2
- Construção da 3ª Etapa do Centro Unificado de Educação Rural, no Cª General Rondon
- Aquisição de computador
- Construção do almoxarifado do viveiro florestal medindo 60,00 m2
- Construção de muro de arrimo na Rua Valério, medindo 15,00 m2
- Construção de residência para família carente, medindo 12,00 m2
- Construção de residência, medindo 33,39 m2, para família carente
- Construção de muro de vedação na Creche Bairro São Sebastião
- Construção de residência para família carente, no Bairro Cachoeira da Onça
- Construção de quadra poliesportiva no Cª Bley
- Construção do muro da APAE
- Construção do prédio dos Correios de Vila Valério

CONSTRUÇÃO DE PONTES

- Construção de cabeças de ponte em concreto misto, estaqueada de perfis pré-moldados na Rua Águia Branca, Sª Helena.
- Construção de cabeças de ponte em concreto misto para perfis pré-moldados Rua Valério, Sª Helena.
- Construção de cabeças de ponte em concreto misto, estaqueada para Perfis pré-moldados, na Rua Otávio Zanotelli, Sª Helena.
- Construção ponte na Rua Lourenço de Martins em Vila Valério, medindo 6,00 X 8,60 m.
- Construção de ponte em madeira, Cª General Rondon, prop. de Antônio Mauro e Leonardo Matielo.
- Construção de ponte em concreto armado, no Cª Alegre, prop. de José Lemos.

PAVIMENTAÇÃO

- Pavimentação de 1.720 m2 da Rua Martins Pereira Dias, Bairro São Sebastião.
- Pavimentação de 1.200 m2 na Rua Manoel Sobrinho, Bairro São Sebastião.
- Pavimentação de 360,00 m2 na Rua João Lau, Bairro São Sebastião.
- Pavimentação 490,00 m2 na Rua Ely Cardoso.
- Pavimentação 190,00 m2 na Rua Manoel Antônio da Silva.
- Pavimentação na Rua Águia Branca, Bairro Santa Helena, medindo 2.156 m2.
- Pavimentação da Rua Maria Dolores Tavares Bonella, Vila Valério, medindo 493,20 m2.
- Asfaltamento da Av. Graciano Neves, Praça Getúlio Vargas, Av. Presidente Castelo Branco, Rua Sete de Setembro, Rua Boa Vista, med. 24.500 m2.
- Pavimentação de 833,00 m2 da Rua Petronílio Reis.
- Pavimentação de 442,00 m2, na Rua Independência, Bairro Jardim da Infância, parte da rua.
- Pavimentação da Rua Valério, medindo 896 m2 no Bairro Santa Helena.

TOTAL GERAL - 8.780,20 M2 DE PAVIMENTAÇÃO

AQUISIÇÃO DE VEÍCULOS E EQUIPAMENTOS

- Aquisição de um carro-pipa, Placa LF-0042
- Aquisição de um ônibus Mercedes-Benz, Placa LF-0049
- Aquisição de um veículo Volkswagen, Kombi, Placa LF-0075
- Aquisição de um ônibus Mercedes-Benz, Placa LF-0072
- Aquisição de um ônibus Mercedes-Benz, Placa LF-0073
- Aquisição de duas bicicletas de carga
- Aquisição de um Processador de Dados com Impressora
- Aquisição de FAX
- Aquisição de um veículo Volkswagen, Gol, Placa GKM-0780

TOTAL: Aquisição de 06 veículos

- 02 Bicicletas
- 01 Fax
- 01 Processador de Dados

1994

PAVIMENTAÇÃO

- Pavimentação da Rua São Francisco, B. Sª Terezinha, medindo 1.344 m2
- Pavimentação em bloco sextavado na Rua José Piumbini, B. Sª Helena, medindo 2.002,00 m2
- Pavimentação de parte das ruas do Bairro Santa Helena, num total de 1.072 m2, sendo:
 - Adão Izidora - 176 m2
 - Elias Lavo - 736 m2
 - Dário Zanotelli - 160 m2
- Pavimentação de 2.586 m2 na Rua P. Antônio Todesco, Vila Comboni
- Pavimentação da rua principal do Bairro Aimorés, medindo 470 m2
- Pavimentação da Rua Otávio Zanotelli, B. Sª Helena, medindo 598,50 m2
- Pavimentação das ruas de São Roque num total de 2.484,00 m2, sendo:
 - Domingos Martins - 1.600 m2
 - Jones dos Santos Neves - 438 m2
 - São Roque - 252 m2
 - Afonso Caminati - 104 m2
 - Maruípe - 90 m2
- Pavimentação da Rua Independência, medindo 3.711,50 m2
- Travessa Vila Lobos, medindo 403,20 m2
- Rua Gabriel da Silva, medindo 198 m2
- Rua Licínio Luiz do Nascimento, medindo 1.015 m2

TOTAL GERAL - 15.884,20 m2 em pavimentação

DRENAÇÃO SANITÁRIA E PLUVIAL

- Construção de 4.000 m2 de rede sanitária
- Reparos em 644 m de rede sanitária
- Construção de 2.098 m de rede pluvial
- Reparos em 247 m de rede pluvial

BUEIROS

- Construção de:
 - 02 bueiros com manilhas de 0,20 m 0
 - 09 bueiros com manilhas de 0,30 m 0
 - 15 bueiros com manilhas de 0,40 m 0
 - 27 bueiros com manilhas de 0,60 m 0
 - 34 bueiros com manilhas de 1,00 m 0
 - 01 bueiro com manilha de 1,50 m 0
- Reparos de:
 - 03 bueiros com manilhas de 0,40 m 0
 - 07 bueiros com manilhas de 0,60 m 0

PONTES

- Reparo em 01 ponte sobre o Rio São José
- Reparo em 01 ponte sobre o Cª Barra Seca

DIVERSAS OBRAS

- Construção da Creche do Bairro Aparecida, medindo 542,82 m2
- Construção de quadra poliesportiva no Pátio do Cibevi
- Reforma da Creche Vovó Zefa, medindo 68,40 m2
- Construção de quadra poliesportiva no Bairro Boa Vista, medindo 450 m2
- Construção do prédio do anfiteatro, medindo 188 m2
- Construção do Matadouro Municipal, medindo 1.134,00 m2
- Construção de uma casa residencial no Matadouro Municipal, medindo 37,80 m2
- Construção de 27,60 m2 de escadaria no Bairro Aimorés
- Construção de 03 padrões monofásico em residências para famílias carentes
- Ampliação do Cantório Eleitoral, medindo 23,25 m2
- Construção de Parte do Parque de Exposição
- Construção de 10 casas para famílias carentes
- Construção de 100 banheiros para famílias de baixa renda

REFORMA DE ESCOLAS

- Escola Unidocente Vitalino Ribeiro
- Escola Pluridocente Córrego Dourado
- Escola Unidocente Valdivino Grooner
- Escola Unidocente Fazenda Pinheiros
- Escola Unidocente Córrego da Serrinha
- Escola Unidocente Córrego da Lapa
- Projeto Viva - Vila Valério
- Escola Unidocente Córrego Jacarandá
- Escola Unidocente Santa Clara
- Escola Unidocente Irmãos Ângeli
- Escola Pluridocente Córrego Iracema
- Escola Unidocente Córrego Ipiranga
- Escola Unidocente Córrego São Luiz
- Escola Unidocente Fazenda Bom Destino
- Escola Unidocente Córrego das Perobas
- Escola Unidocente Córrego da Fama
- Escola Unidocente Fazenda da Pedra
- Escola Unidocente Fazenda Ferreira da Fonseca
- Escola Unidocente Córrego Fartura
- Escola Unidocente Fazenda Rodrigues de Aguiar
- Escola Pré 1ª Grau "Cinderela", Vila Valério
- Escola Unidocente Córrego Rancho Alto
- Escola 1ª Grau Irmã Adelaide Bertochi
- Escola Pluridocente São Roque da Terra Roxa
- Escola 1ª Grau Carlos Dias Miranda Cunha
- Escola Unidocente Córrego Queixadinha
- Escola Unidocente Fazenda Dobrowski
- Escola Unidocente Vale Encantado
- Escola Pluridocente Córrego Fartura
- Escola 1ª Grau Atilio Vivacqua, Vila Valério
- Escola Unidocente Barra do Córrego Tema
- Escola 1ª Grau Boa Vista
- Escola 1ª Grau Valério
- Creche do Bairro São Sebastião

- Aquisição de 01 ônibus Mercedes-Benz, Placa LF-0077

HORAS TRABALHADAS POR MÁQUINAS

- 6.963 horas trabalhadas por máquinas desta Prefeitura
- 1.877 horas trabalhadas por máquinas alugadas