

Totó fala como contribuiu para o desenvolvimento local



Totó - um político que não esqueceu o seu berço



No Centenário de Afonso Cláudio, a cidade não poderia deixar de homenagear um de seus mais ilustres e tradicionais filhos: Sebastião Cypriano Nascimento. Mais conhecido por Totó, ele foi eleito vereador por dois mandatos e como deputado estadual por três vezes, entre 1947 e 1967. Nestes anos de vida pública, muito contribuiu para o engrandecimento de sua cidade. Como membro da Assembleia Legislativa, trouxe obras de fundamental importância para a cidade como o Ginásio de Afonso Cláudio (hoje Escola de 1º e 2º Graus de Afonso Cláudio), o serviço de água tratada e a sede do Fórum da Comarca de Afonso Cláudio.

Como político atuante, com base

eleitoral em Ibicaba, Totó lembra que enquanto vereador não podia fazer muita coisa pelo município, porque não tinha poderes. "Nós tínhamos, na época, os chamados projetos cobras-d'água, que eram aprovados pela Câmara - o Poder Legislativo -, mas o prefeito não tinha a obrigação de executá-los e não os executava mesmo", lamenta.

APOIO E OBRAS

Em 1954, quando assumiu seu primeiro dos três mandatos como deputado estadual, Totó comprometeu-se a apoiar o então governador, Francisco Lacerda de Aguiar, mais conhecido por Chiquinho, em troca da construção do Ginásio de Afonso Cláudio e do serviço de tratamento de água para a região. Em 7 de novembro de 1957, as duas obras foram inauguradas.

"A construção do Ginásio foi muito conturbada, sofrendo dificuldades básicas e de caráter político interno no município", relata o ex-deputado.

PRÉDIO PARA A JUSTIÇA

Para viabilizar um espaço para a atuação da Justiça no município, Totó conseguiu com a Companhia Vale do Rio Doce, a doação do terreno onde hoje está o Fórum da Comarca. "Na época funcionava um armazém no local, que guardava o café que era exportado e produzido na nossa região. O Fórum construído nesta ocasião foi iniciado e terminado em situação muito

precária devido a carência de recursos. Ainda teve um erro de engenharia, o que provocou anos depois a sua demolição e a construção do Fórum atual na mesma área de terra", conta.

Comparando as dificuldades que enfrentava, há quase 30 anos, quando levava 12 horas para chegar em Vitória de automóvel, Totó se diz satisfeito com o progresso existente hoje em Afonso Cláudio, com as estradas, asfalto e melhoria da comunicação através dos telefones. O entrevistado ainda agradece o apoio e a confiança nele depositados pelo povo do município, elegendo-o vereador e deputado estadual nos seus 20 anos de vida pública.

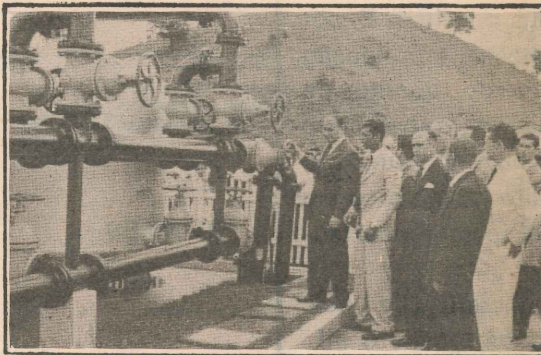

Momentos em que o falecido governador Chiquinho, junto com Totó e outras autoridades entregava ao povo, o serviço de água de Afonso Cláudio e de São Francisco

Methódio pede investimentos à Vale do Rio Doce

O prefeito Methódio José da Rocha, encontrou-se recentemente com o vice-presidente da Companhia Vale do Rio Doce (CVRD), Wander Paulo Jevaux, no Rio de Janeiro. Na ocasião, foi solicitada a inclusão de Afonso Cláudio entre os municípios que compõem a Bacia do Rio Doce, a fim de se obter os investimentos realizados pela Vale, através de uma fundação específica.

No encontro, em que participaram representantes da Superintendência de Comunicação Empresarial da CVRD, a presidência do PL e o presidente do Centro de Estudos de Ecossistemas Aquáticos, Betinho Aguiar, o prefeito de Afonso Cláudio apresentou dois projetos, solicitando recursos para a Eco - Estação Ecológica de Rio do Peixe e para a conclusão do Parque de Exposições, em Empoçado.

O chefe do executivo de Afonso Cláudio argumentou com o vice-presidente da CVRD que sua cidade, em 100 anos de emancipação política, nunca foi beneficiada com verbas da fundação, que visa ajudar no desenvolvimento dos municípios que compõem a Bacia do Rio Doce. Afonso Cláudio, por sua localização geográfica, é cortada pelo Rio Guandu: o primeiro afluente do Rio Doce.

ATRASO

Methódio acredita que Afonso Cláudio nunca recebeu recursos, para tal finalidade, através da fundação da Vale, por falta de

interesse de administrações anteriores ou dificuldades da própria CVRD.

Durante o encontro com os representantes da CVRD, o prefeito falou sobre a realidade e as dificuldades municipais da atualidade. O chefe do Executivo acentuou a importância da Eco - Estação Ecológica na repovoamento dos mananciais hídricos existentes na região e a necessidade do Parque de Exposições para os produtores da região.

O vice-presidente da CVRD, Wander Paulo Jevaux, ficou de analisar os dois projetos apresentados e estudar a possibilidade de atender o pleitos neles contidos. "Nós estamos aguardando uma resposta a qualquer momento", frisou o prefeito.

A Vale tem interesse na região e está contribuindo para a Festa do Centenário, arcando com a confecção de cartazes, programa e ingressos para o Parque de Exposições", justificou Methódio Rocha.

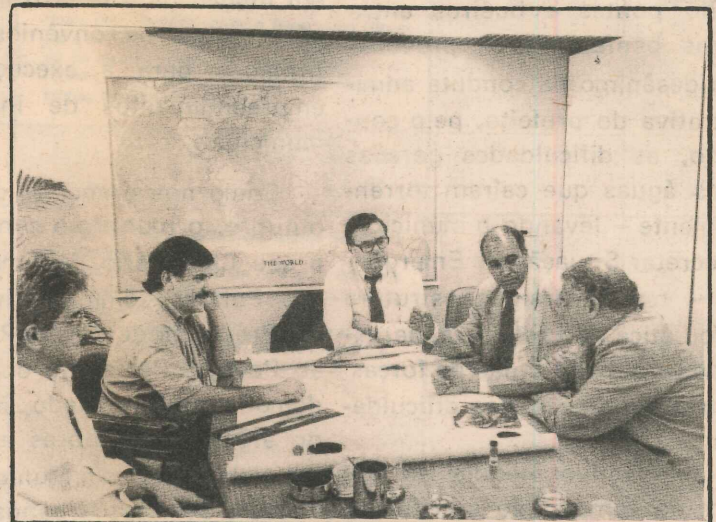

Nesta foto estão o prefeito Methódio Rocha, o Vice-Presidente da Vale do Rio Doce Wander Paulo Jevaux, o superintendente de Comunicações Empresarial da Vale João Manoel de Carvalho, o vice presidente do (PL) e suplente de deputado federal João César Moraes e o articulador do encontro no Rio de Janeiro, o presidente do Centro de Estudos de Ecos-Sistemas Aquáticos - Betinho Aguiar

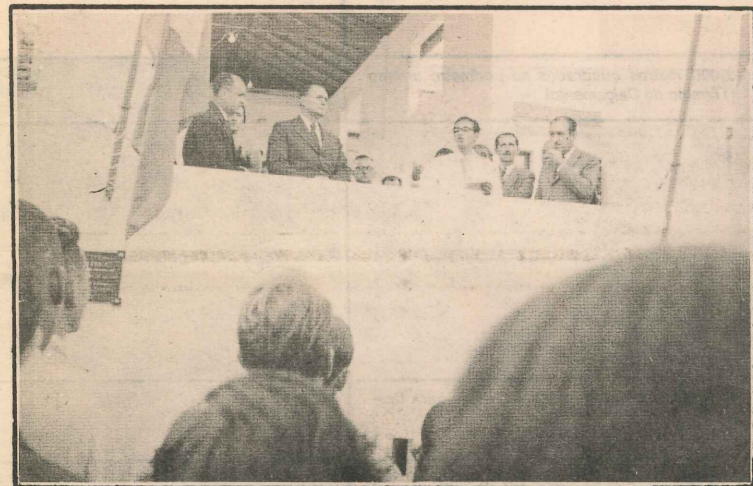

Esta foto de 1957 mostra a inauguração do antigo Ginásio de Afonso Cláudio

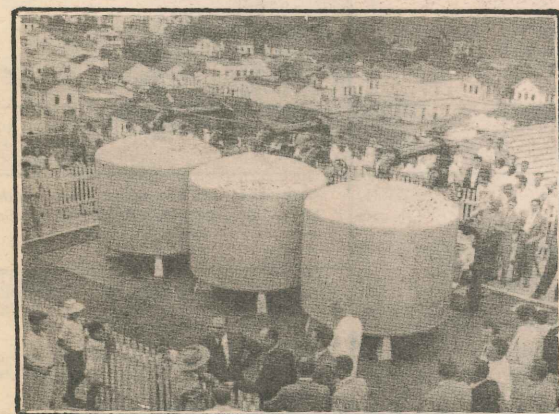

A população participava ativamente das inaugurações, prestigiando as ações do Governo

OBRAS SÃO REALIZADAS EM TODO MUNICÍPIO



Ao longo da atual gestão, desde que assumiu o comando administrativo do município, o prefeito Methódio Rocha juntamente com o seu vice Roque Zucon tem procurado atender em todas as áreas, as regiões de Afonso Cláudio. Não há um distrito que ainda não tenha sido beneficiado, diretamente, pela Prefeitura.

No que tange à saúde, ao saneamento básico, à pavimentação de ruas, a construções de escolas, pontes ou bueiros, onde quer que haja necessidade, lá a Administração municipal sempre se fez presente, através de uma ou de outra Secretaria, mas procurando resolver os problemas.

O fato é que, mesmo diante das muitas dificuldades enfrentadas pelos governos municipais, Afonso Cláudio tem superado a todas as crises, recorrendo para tal aos governos estadual e federal, a fim de suplantar os obstáculos gerados pela grande queda da arrecadação.

Com isso, através de convênios ou de recursos do próprio erário municipal, muitas obras foram e estão sendo realizadas.

Nem mesmo as famosas chuvas de março deste ano, que dizimaram grandemente o município – destruindo estradas, carregando pontes e bueiros entre outras benfeitorias – provocaram desânimo na conduta administrativa do prefeito. pelo contrário, as dificuldades geradas pelas águas que caíram torrencialmente – levando o município a decretar Situação de Emergência – revitalizaram a estrutura burocrática da Prefeitura, permitindo uma maior união de forças para a superação das dificuldades.

Objetivando atender ao homem do campo, tão sacrificado em virtude da inexistência de uma política agrícola que lhe garanta, por exemplo, o preço mínimo para os seus produtos, o

chefe do Executivo municipal teve que reestruturar a Prefeitura, no que se refere a máquinas e equipamentos. Sem isso, não seria possível as muitas benfeitorias como reaberturas, ensaiamentos e patrolamentos de estradas, que hoje permitem ao homem do meio rural, fazer o escoamento de sua produção agrícola sem qualquer problema.

Como o leitor pode observar, no demonstrativo ao lado, a Prefeitura na atual Administração atendeu nas mais diversas áreas, a todos os seus distritos. E, como se não bastasse, é pretensão tanto de Methódio quanto de Roque – que sempre trabalharam unidos para o bem do município – executar muito mais obras em favor dos munícipes afonsocludenses.

Para a concretização dos objetivos traçados, desde o início do atual Governo no município, muitas barreiras tiveram que ser transpostas, para que os resultados positivos pudessem fluir ao longo deste período de mandato.

Não fora poucas as viagens a Vitória e a Brasília. Muitos foram os contatos e entendimentos estabelecidos com autoridades do Palácio Anchieta e do Palácio do Planalto. Felizmente, mesmo considerando crítico o momento nacional – uma vez que o País está com sua economia abalada em função da ascensão inflacionária – diversos convênios foram firmados para a execução de empreendimentos de interesse municipal.

Como nos primeiros dias de outubro, o município comemora o seu Centenário de Emancipação Político-Administrativa, numa Prestação de Contas Públicas ao Povo, a Prefeitura divulga o demonstrativo ao lado, indicando algumas das obras executadas pela Secretaria Municipal de Obras e Serviços Urbanos. É importante frisar, que muito mais do que isso foi executado, visto que cada secretaria responde por uma área específica.

OBRAS	O AFONSO	
	BREJETUBA	IBICABA
ESCOLAS	Construção: Córrego da Passagem Reformadas: Fazenda Marapé, Alencar Gomes Miranda, Nova Esperança, José Geraldo Dias, Córrego do Orticum e São Sebastião, Saturnino Lourenço.	Reparos: Córrego Centenário e Cachoeira Bonita. Reforma e Ampliação: São Jorge.
BUEIROS	Construção: 19 em Marapé, estrada Brejetuba, proximidade de Hilton Rosa, Aldo Meroto, Dorico Kefler, Geraldo Dutra, Isaias Barbosa/José Nilton, Benjamim Martinuzo/Euzébio de Souza, Daniel Neca, José Pernambuco, José Machado, Santa Rita, Manoel Pápio Quindinho, Filemon Charpinel, além de Nilo Olímpico e Methódio José da Rocha em São Domingos. Reformados: Methódio José da Rocha e Gláudio Costa, em São Domingos.	Construção: um em São Jorge e cinco em São Domingos na altura das propriedades de Dásio Costa, José Antônio, Clésio Silva e Dóto Benfica.
PONTES	Construção: Oito pontes, sendo duas de concreto armado na altura das Fazendas Belamino Uliana e José Dionízio, quatro em Aldes Simeão (Santa Rita) e prop. Uliana, de bases no perímetro urbano e de apolos em Santa Rita. Reformas: Quatro em Marapé (Antenor Zucon), Calpora, Estrada do Pavão e João Quirino (São Domingos).	Construção: uma em São Jorge Reformas: duas na altura das propriedades de João Tottote e José Antônio em São Domingos, uma no Córrego Benfica e uma em São Jorge, na altura da propriedade de Hélio Ribeiro.
PRAÇAS	Construção: duas em Brejetuba	
QUADRAS	Reforma: Vestiário e Iluminação	Reparo e Iluminação.
ESTRADAS	Ensalbramento em 2 Km de Marapé; alargamento em Vargem Grande e Monte Santo; abertura em São Miguel, na altura de Pedro Otta/Benfica e estradas que liguem ao Emboque, nas proximidades da prop. Aldes Simeão; e patrolamento na estrada principal.	Abertura e patrolamento da estrada São Miguel.
CALÇAMENTO	3.000 metros quadrados no perímetro urbano (Término do Calçamento)	
PAVIMENTAÇÃO		
TELEVISÃO	Aquisição de um repetidor de sinais para Brejetuba	
CONSTRUÇÃO	Uma caixa d'água no perímetro urbano	
TELEFONIA		
SAÚDE		Reformas: três mini-postos de saúde de São Jorge, São Domingos e Patrimônio dos Gonçalves.
SERVIÇO		
SANEAMENTO		

AFONSO CLÁUDIO

FAZENDA GUANDÚ	PONTÕES	SERRA PELADA	SEDE	PIRACEMA
<p>Reparos: Alto Tabatinga. Reformas e Ampliação: Alto Guandú e Maria Abreu Alvim.</p>	<p>Reformas: José Glestas e Jandira Maria Glestas. Ampliação: Córrego da Liberdade.</p>	<p>Reparos: Sebastião Alves de Lima. Reformas: Fazenda Spammer e Eivra Barros.</p>	<p>Construção: Sebastião P. de Paula. Reformas: Arrepêndido, Emopçado, Idolino F. Lamas, Santo Antônio, São Vicente do Firme, José Jorge Haddad, São José, Santa Efigênia, Duas Pedras, José Cupertino, Abrahão Salema, São Vicente de Paula, Prédio da Menção Escolar, José Dias Corinho de Vargas, Córrego São Vicente do Firme, Alto Laginha, Boa Esperança e Afonso Cláudio. Reformas e Ampliadas: Humaitá, Hilda Corrêa Lemos, Córrego das Perobas, Vargedo e Alto Guandú. Ampliadas: Jardim de Infância Jair Glestas e Fortaleza.</p>	<p>Construção: Santa Terezinha (Pê da Serra), Águas Marinhas (Monte Felo), Córrego Santa Tereza, Fazenda Zavarize (Arelia Branca), Santo André, Cabeceira de São Bento e o muro da José Roberto Cristo (Vila de Piracema). Ampliação: José Roberto Cristo, Córrego São Mateus, São Bento, Fazenda Camporêz. Reformas: Alto Rio da Cobra, Fazenda Camporêz, Santa Luzia.</p>
	<p>Construção: quatro em Vila de Pontões, Córrego da Liberdade, Estrada Santa Maria de Jetibá e Serra de Pontões.</p>	<p>Construção: Dez em Alto Lagoa/Elpídio Boiteiro, Estrada Serra Pelada/São Francisco e na altura das propriedades Braga (Mata Fria), Pedro Schaffer, Arthur Schmidt, Hilário Küster, Laudio Otto e Elias Retz.</p>	<p>Construção: 120 metros de tubos metálicos ligando a rua Anália ao Rio Guandú e 37 bueiros no Centro Cultural Jônica Tristão, Torre da TV, Rua Elzezer Fafá, AABB/Centro Cultural, Campo Vinte e Um, Subida da Delegacia, Rua Padre Leduc, Boa Fé, na altura das propriedades de Lúlio Hollunder, Jorge Rocha, Arlindo Canal, Pedro Machado e Palmerindo Constantino (Firme), Jamir Quirino, Jair Petroneito, Antônio Severino Chaves, Zé de Merentino, Cêco Corrêa, Dorvalina C. de Souza, Carlos R. Tristão (São Francisco), José Maldonado, Valdeci, Valdemiro Sabino, Aniceto Roncete e Antônio Passo (Fortaleza), Maurício Silva (Vargedo), Antônio Galvani (Rio da Cobra). Reformas: Seis em Dorvalino C. de Souza (Firme), Morro do Querozene, Estrada do Emopçado, Fortaleza, Esplanada (Bairro São Vicente) e na altura da propriedade Faqueto (São Francisco).</p>	<p>Reforma em 21 bueiros: Córrego do Macuco, Santa Terezinha, na altura das propriedades de Ivan Zavarize, Leonídio Zavarize e Ângelo Dela Costa (Rancho D'Antas), Ângelo Diniz (Monte Santo), Bia Cêco (Pinheiros), Valdeci Santos (Atrás da Serra), Jaime Ambrozim (São Mateus), João Cristo (Córrego São Mateus), Córrego do Sapato, Ângelo Francisco Cristo, propriedade dos Bonelli (Córrego São Mateus, Nemêzio Lopes, Erasmo Minette, Lauro Dias, Aniceto Bicas, Emboque, Rancho D'Antas e propriedade dos Batatas.</p>
<p>Construção: Rio da Cobra e Alto Guandú, na altura das propriedades de Roncetti e Pereira.</p>	<p>Construção: Uma de premoldado na Vila Pontões.</p>	<p>Construção: Cinco em Alto Santa Joana (Mata Fria), Esp. Jair Gomes e na altura das propriedades de Soachim Holz, Henrique Spammer e Gilson Vieira.</p>	<p>Construção: Três em Povoado de São Francisco, São Francisco e Emopçado, na altura da prop. Planassoli, Base e apoio para uma ponte: Barra da Infância, Base para uma ponte: São Francisco, Apoio: Cachoeira Bonita (V. Grande). Reformas: 15 em Vargedo, Ribeirão do Coeta, Estrada São Francisco ligando a Sobrelro, km 6 (Sede a São Francisco), Estrada da Floresta, e na altura das propriedades de Alde Simeão, Vicente Magescki (Firme), Küster (Santo Antônio), Jair Petroneito (Emopçado), Willes F. Vargas (ligando a BR a Santo Antônio), Josino Marcellino (Floresta), Grugê (Alegria), Paulo Soares (Floresta), Fábrica Aguardente Thimotina.</p>	<p>Reforma: 10 pontes na altura das propriedades de Nero Lopes, Ângelo Dela Costa, Armando Buzzato, Laurentino Ambrozim em Rancho D'Antas; José Wilson Ullana (Pinheiros), Nivaldo Ambrozim (Atrás da Serra), Abílio Roriz (Rio da Cobra) e três em Córrego São Mateus. Construção de base e apoio: São Bento e na altura da propriedade de Ataíde Nunes. Construção: de duas pontes com aterro e 30 pranchões em Piracema.</p>
	<p>Construção: Uma no centro da Vila</p>		<p>Reformas: com jardinagem na Praça São Vicente e geral na Praça Aderbal Galvão.</p>	<p>Construção e ajardinamento de praças em Vila Piracema.</p>
<p>Iluminação.</p>	<p>Reparos: na Quadra de Vila de Pontões</p>	<p>Reparos: na Iluminação.</p>	<p>Reforma: Iluminação e Atambrado em Três Pontões e melhorias em geral em São Francisco.</p>	<p>Iluminação e alambrado na quadra da Vila de Piracema e melhoramentos diversos em Rancho D'Antas.</p>
<p>Terraplenagem no perímetro urbano e drenagem no Córrego Fazenda Guandú.</p>	<p>Abertura: Córrego da Liberdade. Drenagem: São Luiz da Boa Sorte. Ensaibramento: via de acesso a São Luiz/Pontões, 3 km na Pontões/Domingos Martins, 4 km na Pontões/Santa Maria de Jetibá e 8 km na São Luiz de Boa Sorte/Pontões.</p>	<p>Abertura: Alto Serra Pelada à Mata Fria, Serra Pelada/São Luiz de Miranda e Alto Lagoa entre a propriedade Spammer/Elpídio BJE/nesto G. Ensaibramento: 8 km Alto Lagoa/Mata Fria, 17 km Serra da Lagoa, e Serra do Soachim Holz (Serra Pelada).</p>	<p>Abertura: Estrada São Pedro (prop. Valdemar Brant); Estrada Angá (prop. Dr. Valter/Vicente); Estrada Pouso Alto/São Francisco; Estrada Córrego dos Monos/Três Pontões; e Vargedo/São Pedro. Aterramento: estrada próxima da prop. Dorvalino C. de Souza. Alargamento: estrada Santo Antônio. Patrolamento: São Vicente do Firme.</p>	<p>Aberturas: 4 km de abertura na estrada que liga Piracema ao Emboque, Monte Santo e Serra de São Bento. Reabertura: estrada São Bento-Brejaubinha. Alargamento: 13 km na estrada São Bento-Brejatuba.</p>
			<p>Pavimentação e drenagem: rua da Esplanada; rua José Seixas Filho, 1,200m² de rua de acesso à Associação Banestes; final da rua Felício Pereira de Souza no Bairro São Vicente; Acesso ao Centro Social do Bairro São Tarfácio; 2,900m² do acesso ao Centro Cultural "Jônica Tristão"; 1,040m² de rua de acesso ao Hotel Três Pontões, entre o loteamento Girassol e o Campo Vinte e Um; rua Projetada ao lado da Igreja Luterana no Bairro Custódio Leite Ribeiro; e a rua Projetada atrás do Morro da Igreja, em São Vicente.</p>	
		<p>Aquisição de um repetidor de sinal para Serra Pelada.</p>		
			<ul style="list-style-type: none"> • Centro de Convivência para Idosos no Bairro São Vicente. • Prédio da Associação de Pais e Amigos dos Excepcionais (APAE) em fase de construção no Bairro São Tarfácio. • Terminal Rodoviário na Praça da Bandeira. • Muro do Cemitério da Vila de São Francisco. • Escadaria no Bairro da Grama e Vila Nova, em São Vicente. 	
		<p>Um posto telefônico em Serra Pelada.</p>		
<p>Instalação de um avançado caixa do Banco do Brasil.</p>				
<p>Ligação da rede de água e esgoto com 120 metros de tubos.</p>				