

A 9087

G u a ç u í

Retomada do crescimento já é realidade

A Prefeitura Municipal de Guaçuí, em nove meses de gestão, vem realizando um trabalho de qualidade reconhecido pelos próprios guaçuenses, que já percebem melhorias na qualidade de vida e no desenvolvimento local.



Reestruturação do Centro de Integração Social com atividades sócio-educativas e profissionalização.

Secretaria Municipal de Ação Social

Uma das metas da Secretaria Municipal de Ação Social era solucionar a herança que a administração passada havia deixado com três prédios públicos invadidos por um total de 28 famílias; a qual foi prontamente cumprida. Outra meta foi trabalhar para o fortalecimento das associações de moradores para que fosse efetivamente um veículo de soluções dos problemas dos bairros, apresentando reivindicações das necessidades coletivas; e neste sentido foi realizado um trabalho de formação de duas novas associações e acompanhado a eleição de seis novas diretorias; além de uma ação conjunta com as igrejas católicas e evangélicas nos atendimentos a casos sociais e repasse de cestas básicas, colchões e cobertores. Em média, a Secretaria atendeu cerca de 400 pessoas, totalizando mais de 3.000 até agosto, encaminhando-as para cadastramentos, registro civil, mutirão de identificação e acompanhamento médico; este desde neurológico a exames rotineiros, levando-as inclusive para consultas fora do município. Na assistência infanto-juvenil, implementou o acompanhamento nos trabalhos do CIS, órgão que presta assistência integral a 120 crianças e adolescentes considerados de rua, com oficinas de marcenaria, padaria e artesanato; reforço escolar; geração de renda e atividades culturais e esportivas; com objetivo de sua socialização.

Com participação efetiva nas principais discussões comunitárias, o setor social tem feito ainda um acompanhamento nos bairros com a realização de visitas mensais domiciliares para cadastramentos que objetivam melhorias nas condições sanitárias, em parceria com a FNS, e nas condições sócio-econômicas para geração de empregos, dentro dos projetos da SEJUC.

Finanças e Planejamento

Em nove meses de Administração Cresce Guaçuí, as Secretarias Municipais de Finanças, Planejamento, Administração e Procuradoria têm procurado reverter o duro quadro encontrado relacionado principalmente à dívida da Prefeitura Municipal devido à má distribuição do dinheiro público e o sucateamento e descaso praticamente em todas as áreas. Para o atual governo, o grande desafio da Secretaria de Administração está sendo a consecução obrigacional de saneamento dos compromissos de administrações anteriores que perfazem mais de R\$ 6 milhões. A Prefeitura diminuiu os seus gastos, saneou despesas e conseguiu a negociação de algumas dívidas, como os salários em atraso dos servidores e com o INSS.

Responsável pela elaboração do orçamento municipal e o controle de sua execução, bem como de convênios, solicitações de recursos e prestação de contas, a Secretaria de Planejamento trabalha em parceria com os outros órgãos do governo na montagem de projetos que buscam recursos. De acordo com o setor, a Administração Cresce Guaçuí tem hoje 7 milhões em recursos solicitados, fruto dos diversos pedidos que passaram pelo seu setor. E ainda ressalta outros atendimentos como cinco prestações de conta da gestão anterior que foram elaboradas por sua área para que o município não ficasse inadimplente na área de merenda escolar, ensino fundamental, vacinação contra meningite, equiparação do Caic e proteção à criança.

de atendimento médico-odontológico e oftalmológico. Em média são mais de 15 mil atendimentos mensais, entre consultas, exames propedêuticos, atendimentos de urgência, atendimentos de enfermagem, fornecimento de medicamentos, encaminhamentos de pacientes para especialistas, transporte em ambulância e atendimento odontológico fixo e móvel; contra 4,5 mil da gestão anterior. O atendimento não só envolve usuários de Guaçuí. A população dos municípios vizinhos também tem procurado por esta assistência médica. Outro serviço ampliado é o de ultrassonografia, cerca de 100 mensais e que não estava instituído no quadro da municipalidade.

O município, que havia perdido R\$ 21 mil de verba do SRS por lapso da gestão anterior, já tem hoje reconquistado em cerca de 50%. Também foram conseguidos, oriundos do REFORSUS, para a Santa Casa de Misericórdia R\$ 289 mil, que serão utilizados na compra de equipamentos, colocando aquela entidade entre as melhores do sudoeste capixaba.

Agricultura

Com o objetivo de promover um amplo cadastramento de todos os agricultores da região, manter as estradas vicinais em condições de trânsito, apoiar integralmente a feira de produtores e fortalecer suas associações, tem sido o trabalho da Secretaria Municipal de Agricultura para sua revitalização no município. Consorciado a essas ações, pretende ainda a produção de mudas de alta qualidade de café e a criação de uma patrulha mecanizada para a região, o que vem sendo conquistadas gradativamente.

Para o fortalecimento do núcleo de produtores, a Secretaria de Agricultura distribuiu mais de 800 kg de sementes de feijão da variedade serrano buscando eficiência produtiva e melhoria na produtividade desta cultura, passando do patamar de 600 para 900 kg/ha.

Na área de meio ambiente, seu departamento implementou os programas de distribuição de mudas nativas e frutíferas, visando à formação de mata ciliar e reflorestamento de encostas para prevenção de erosão e conservação das nascentes; de arborização nas escolas, com plantio de mais de 100 mudas (entre pau-brasil, jambo e ameixa) e palestras; e o Vamos Limpar Nosso Rio, que acontece mensalmente com retirada do lixo das margens e do fundo do Rio Veado, com apoio do Ibama e do Tiro de Guerra.

Serviço Autônomo de Água e Esgoto

Trabalhando inesgotavelmente para a manutenção dos serviços de água e esgoto do município, o SAAE vem prestando atendimento à população através do tratamento com flúor e cloro; de desentupimento das vias públicas e retirada de seus vazamentos; fez ligações de hidrômetros e esgotos; manteve suas Estações de Tratamento de Água com limpeza geral e lavagem de filtro; reparou os rompimentos e vazamentos das adutoras da Luzia e São Felipe; substituiu a rede de manilha da Estação de Tratamento do Morro Antônio Martins; reformou a caixa de decantamento de São Pedro de Rates e no sistema de São Tiago; e concluiu a nova adutora da Luzia, ampliando a capacidade de captação e distribuição de água da cidade. Todos esses serviços para que a Administração Cresce Guaçuí não deixasse faltar água em quantidade e qualidade necessárias para população. E para melhor atender às solicitações, fez aquisição de uma motocicleta, uma Toyota e grande quantidade de canos para reparos, manutenção e execução de novas redes.



Implantação dos subprogramas no Caic, com atendimento de

Procuradoria e Administração

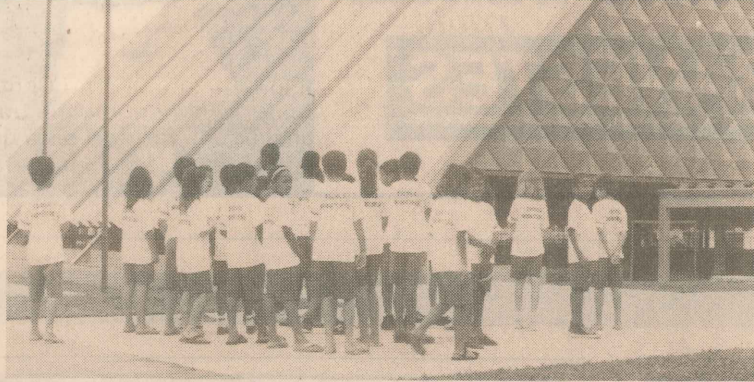

Implantação dos subprogramas no Caic, com atendimento de 1ª a 4ª séries para crianças, jovens e adultos.

Secretaria Municipal de Educação e Cultura

Com um crescimento geral de 51% tomando por base os atendimentos praticados em 96, a educação de Guaçuí vem conquistando a respeitabilidade da região. Ao assumir a Secretaria Municipal de Educação e Cultura, a Administração Cresce Guaçuí encontrou uma situação precária nos prédios e veículos escolares, prestações de contas atrasadas, quatro meses de greve no magistério municipal e insatisfação dos profissionais em virtude dos salários em atraso. De imediato as ações de sua equipe foram recuperar toda a frota da educação e adquirir mais duas kombis; negociar o calendário de reposição das aulas; e reformar os estabelecimentos de ensino. Procedeu ainda uma campanha de retomada dos alunos evadidos com a greve. Em nove meses de trabalho a secretaria hoje contabiliza 262 atendimentos na área de educação infantil, atendidas em três creches, e 771 alunos frequentando regularmente o seu ensino de 1ª a 8ª séries dentro da sede do município e na zona rural. A outra conquista foi reposição dos meses em atraso de 1996, encerrando o ano letivo em maio de 97, além da estruturação do Caic, colocando-o em pleno funcionamento com os seus subprogramas - ensino de 1ª a 4ª séries para crianças, jovens e adultos; oficinas de teatro, dança e artes; atendimento na área de saúde e de esportes; este conta hoje com 986 inscritos, incluindo turmas da 3ª idade, com aulas de ginástica, futsal, capoeira, dança e vôlei.

Em busca de um melhor rendimento, o setor vem implementando a capacitação profissional do seu quadro e já realizou, com recursos próprios, treinamento para os funcionários do Caic e da Educação Infantil, e já prepara o aperfeiçoamento dos profissionais de 1ª a 8ª séries.

A secretária ressalta ainda a conquista da personalidade jurídica das escolas municipais, através da implantação das AECs, para recebimento de recursos do PNDE; o apoio constante aos festejos das comunidades; a manutenção das duas escolas em período integral (Escola Agrotécnica de 1º Grau e Caic); e o sistema de transporte escolar atendendo prontamente da educação infantil ao ensino fundamental, tendo maior qualidade e um custo menor após negociação com as empresas do valor do quilômetro, reduzido de R\$ 2,00 para R\$ 1,20.



Limpeza e restauração do prédio da Secretaria Municipal de Educação.

saneamento dos compromissos de administrações anteriores que perfazem mais de R\$ 6 milhões. A Prefeitura diminuiu os seus gastos, saneou despesas e conseguiu a negociação de algumas dívidas, como os salários em atraso dos servidores e com o INSS.

Responsável pela elaboração do orçamento municipal e o controle de sua execução, bem como de convênios, solicitações de recursos e prestação de contas, a Secretaria de Planejamento trabalha em parceria com os outros órgãos do governo na montagem de projetos que buscam recursos. De acordo com o setor, a Administração Cresce Guaçuí tem hoje 7 milhões em recursos solicitados, fruto dos diversos pedidos que passaram pelo seu setor. E ainda ressalta outros atendimentos como cinco prestações de conta da gestão anterior que foram elaboradas por sua área para que o município não ficasse inadimplente na área de merenda escolar, ensino fundamental, vacinação contra meningite, equiparação do Caic e proteção à criança.

Procuradoria e Administração

Dar sustentação legal aos atos da administração e responder aos principais processos que a envolvem é uma constante na Procuradoria Geral do Município. Nesses nove meses foram 41 projetos de leis enviados à Câmara de Vereadores, mais de 100 portarias e decretos, além da assistência a reclamações trabalhistas provenientes da gestão anterior que envolvem mais de 150 ex-funcionários. Segundo o seu procurador, a Prefeitura foi citada devido à responsabilidade solidária na contratação terceirizada feita pela Colimpre que não repassou os salários aos seus contratados. Para evitar esse tipo de problema a atual administração trabalha dentro da legalidade que instrui o Ministério Público, e ainda considera as negociações com o Sindicato dos Servidores e o posterior acordo com uma das conquistas da Administração Cresce Guaçuí; opinião esta que comunga o Secretário Municipal de Administração.

Os funcionários hoje recebem em dia e tem ainda o percentual médio de 30% em seus salários referente ao acordo sindical em que parcelou os quatro meses em atraso do ano de 1996 e o 13º salário. Esses recursos mensais atingem 70 mil, o equivalente à compra de dois tratores 265 completos por mês, que poderiam ajudar aos proprietários rurais. A atual administração passou a considerar o servidor como seu maior patrimônio, tendo ele retomado a credibilidade dentro do município.

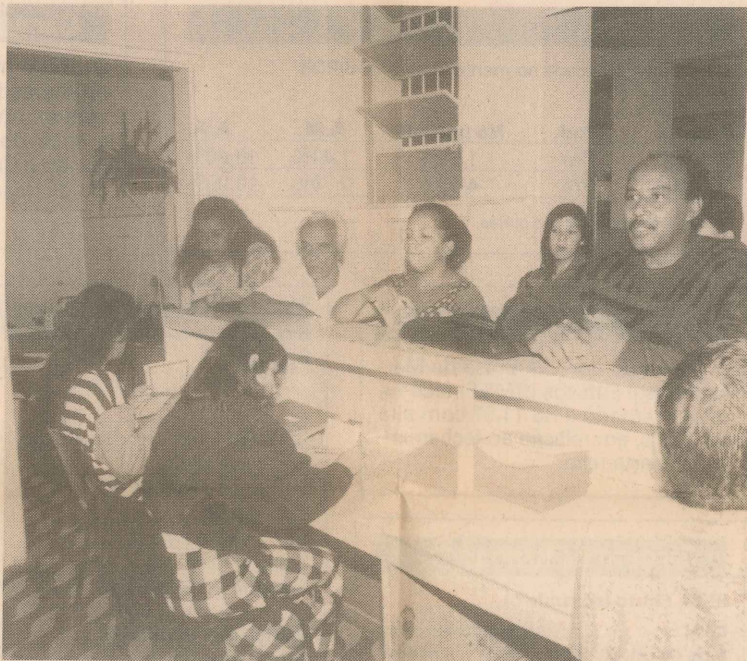

Atendimento periódico e com eliminação de filas na Secretaria Municipal de Saúde (PAM).

Saúde

Material sem condições de uso, grandes filas de marcação de consultas, prédio da saúde em abandono e com obras inacabadas, o pronto-socorro funcionando dentro de uma creche, ambulância em péssimo estado, além de desvio de função de funcionários e servidores "fantasmas" foram o triste retrato do descaso encontrado na Secretaria Municipal de Saúde pela gestão 1997/2000 no início de janeiro. Dentro de suas prioridades, adotou medidas urgentes de atendimento, passando o pronto-socorro para o prédio anexo à Santa Casa e supriu o sistema de material e condições de trabalho.

O retrato da saúde em Guaçuí hoje é outro. Acabaram-se as filas, os prédios foram reformados, as ambulâncias recuperadas, medicamentos estão sempre à disposição, não há mais médicos e funcionários fantasmas, e ampliou-se a oferta

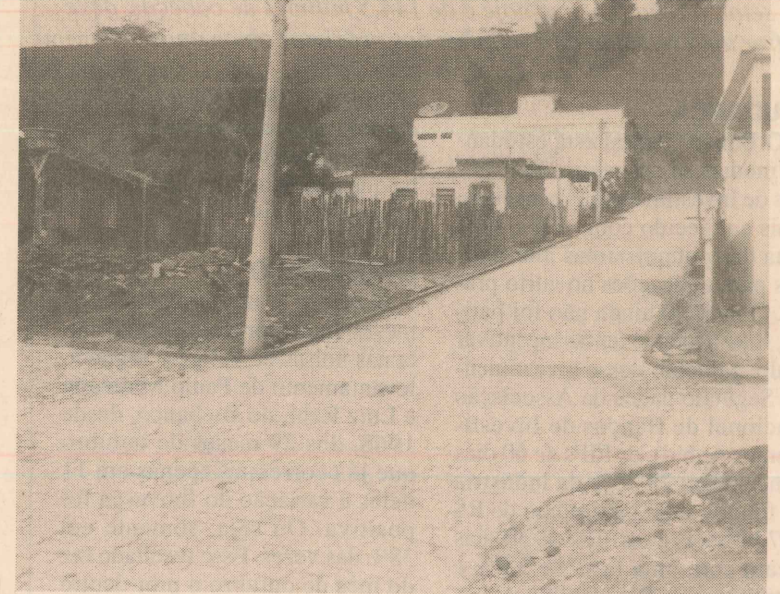

Calçamento do Bairro Jurema.

Secretaria Municipal de Obras e Urbanismo

Proporcionar à sede do município e aos distritos uma boa infra-estrutura para a população tem sido o objetivo da Secretaria Municipal de Obras e Urbanismo nos nove meses de Administração Cresce Guaçuí, quando se realizaram trabalhos de limpeza (foram retirados mais de mil caminhões de lixo deixado pela administração anterior); calçamento de ruas; reforma, recuperação e ampliação de prédios e logradouros; construção de nove pontes e melhoria em todas as estradas vicinais. A secretaria informa também que foram prestados serviços de infra-estrutura no Loteamento Vale do Sol para colocação da rede elétrica e da rede de esgoto, a ser inaugurada nesta data; e 04 moradias no estilo embrião, através de convênio com a SEJUC, no valor de R\$ 12 mil. E o calçamento do Loteamento Jurema, às margens da BR-482/484 e no prosseguimento da rua do Hospital. No distrito de São Tiago, foram concluídos 900 m² de calçamento em bloquetes de cimento, abrangendo o que restava de sua área para calçar; recuperadas as pontes do Bonito e de sua entrada; reforma do posto de saúde; colocação de uma TV na praça e pintura da Igreja. Já em São Pedro de Rates, as obras concentraram-se na limpeza das ruas e prédios públicos, reparos e conclusão de calçamentos, pintura na igreja, ampliação de uma sala odontológica no Posto de Saúde, instalação de uma torre de TV para melhoria do sinal e também melhoria na rede elétrica.

Para a área educacional, a secretaria efetuou a limpeza das três escolas de 1º grau, duas creches, do CIS, do Ginásio de Esportes e do Estádio Municipal; restauração do prédio da Secretaria de Educação, e prestou serviços junto a outras escolas públicas e entidades, como a Apae e Tiro de Guerra. Ainda sobre reformas, recuperou os imóveis onde funcionavam o PAM e Posto de Saúde para devolução aos seus proprietários, por força contratual; e adequou o prédio da LBA para receber o setor de saúde e assistência social do município.

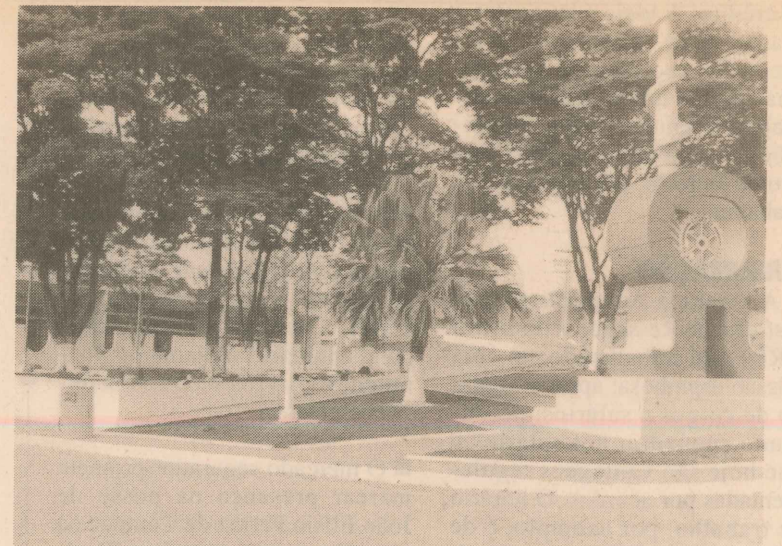

Limpeza e recuperação dos jardins da cidade.