

# ESPECIAL

AD16374-1  
VITÓRIA - ESPÍRITO SANTO

INFORME PUBLICITÁRIO

DOMINGO - 30/09/2007

## *Prefeitura da Serra, mil dias, 900 obras*

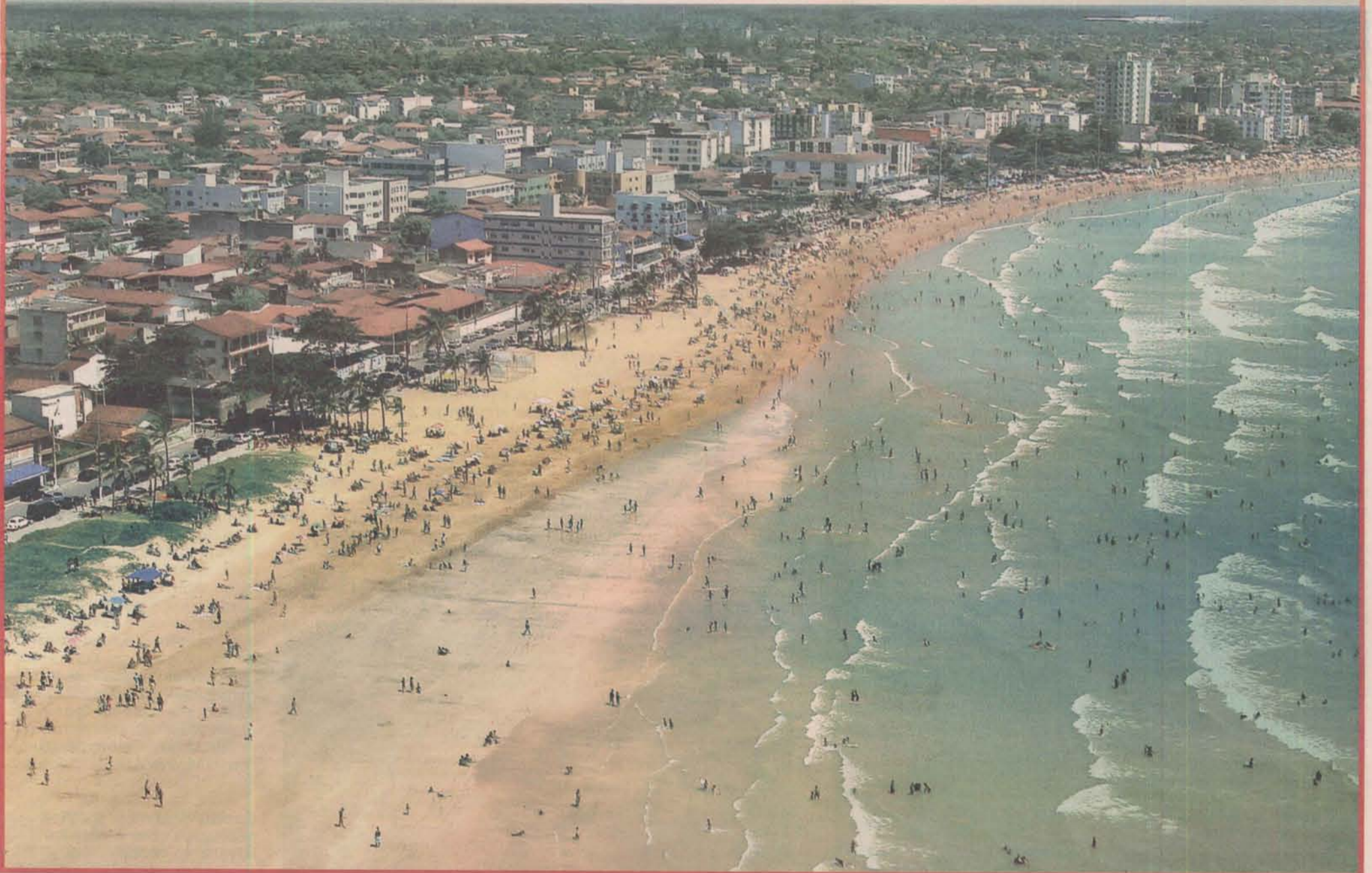



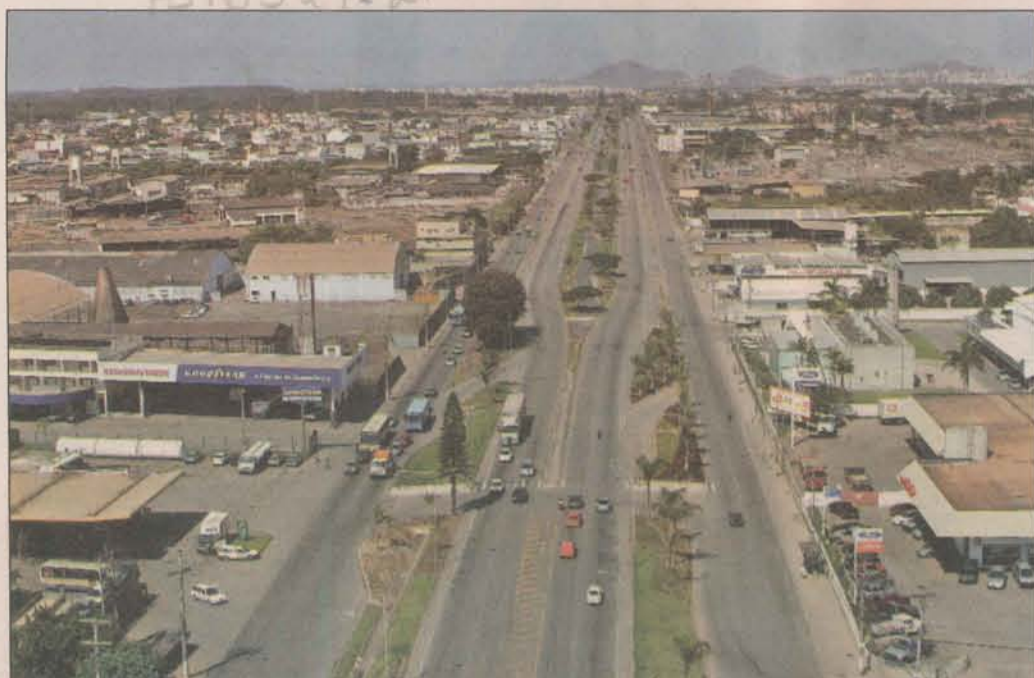

Em 2005 e 2006, a Prefeitura da Serra investiu mais de R\$ 196 milhões em obras, entre elas, o paisagismo das principais vias públicas do município

# Mil dias, 900 obras

**Pesquisa mostra que a Serra foi a cidade que mais investiu em obras no Espírito Santo nos últimos dois anos**

**N**os últimos dois anos, a Serra foi a cidade do Espírito Santo que mais investiu em obras, de acordo com pesquisa do Anuário dos Municípios Capixabas. A pesquisa também mostra que a Serra foi a 17ª cidade que mais investiu em obras no País.

Graças a um modelo de administração pública moderno e eficiente, que conta com a participação da sociedade em suas decisões, a Prefeitura da Serra consegue imprimir um ritmo de execução de obras surpreendente, ao mesmo tempo em que não perde de vista os projetos sociais.

Os números mostram que em 2005 e 2006, a Prefeitura da Serra investiu mais de R\$ 196 milhões em obras. Isso significa dizer que, nestes dois anos, do total arrecadado pela prefeitura – aproximadamente R\$ 790 milhões –, 25% foram investidos em obras e equipamentos. Esse índice é um dos maiores do Brasil.

Outro dado surpreendente é que 80% dos recursos investidos correspondem a obras do Orçamento Participativo, ou seja, foram obras escolhidas pelos moradores e que contemplam todos os bairros.

Na Serra, quem escolhe a maioria das obras é o próprio morador por meio do Orçamento Participativo. Somente para 2008, a população vai escolher obras no valor de R\$ 40 milhões.

Por meio do Orçamento Participativo, a população já escolheu e a Prefeitura da Serra construiu escolas, unidades de saúde, praças, centros de vivência, ginásios poliesportivos, pavimen-

tou ruas, entre outras várias obras. Na Serra é assim: a população decide e a prefeitura executa.

Nesta edição especial, você vai acompanhar o resumo das principais obras e vai conhecer os projetos sociais colocados em prática pela atual administração da Prefeitura da Serra no período de janeiro de 2005 até os dias de hoje.

Na última quinta-feira, dia 27, a atual administração completou mil dias de governo à frente da prefeitura. Nestes mil dias foram mais de 900 obras executadas.

A edição especial que está em suas mãos é, na verdade, uma prestação de contas ao cidadão, pois a Prefeitura da Serra tem como princípio fundamental promover o bem comum, aplicando de forma competente e honesta os recursos públicos.

## FUTURO

A Prefeitura da Serra está elaborando um novo Planejamento Estratégico da Cidade, conhecido como Agenda 21. Em 2000, foi feito um planejamento para 20 anos (2000 a 2020).

Porém, grande parte deste estudo já foi concretizada e houve a necessidade de uma revisão do documento. Agora, novamente em parceria com diversos setores da sociedade, a prefeitura está discutindo um planejamento estratégico para os próximos 20 anos (2007 a 2027).

Com isso, a cidade vai se organizar para crescer com equilíbrio, oferecendo qualidade de vida ao cidadão e preservando seus patrimônios naturais.

## Nova sede da prefeitura

A nova sede da Prefeitura da Serra já está entrando na fase final de conclusão. O Centro Administrativo que está sendo construído na Serra-Sede tem sete andares e uma área de 7.280 metros quadra-

dos. Os andares são amplos e os ambientes flexíveis para que a necessidade de cada secretaria seja atendida.

Os objetivos da obra são prestar um serviço de melhor qualidade ao cidadão, re-

duzir custos com aluguel e manter o movimento de comércio e serviços da Serra-Sede, visando ao desenvolvimento da região. O investimento total é de cerca de R\$ 6 milhões.

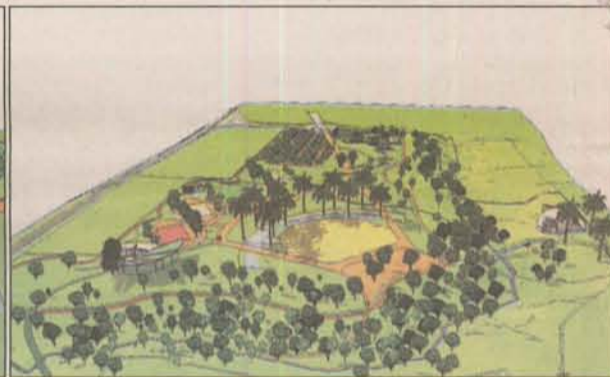
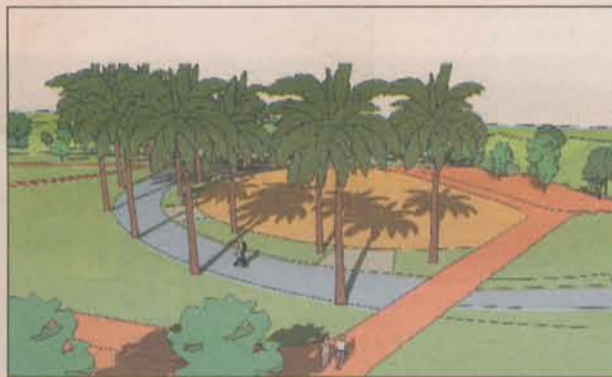

Com área de preservação ambiental, Parque da Cidade terá trilhas para caminhadas

## Maior parque da Grande Vitória

A Serra terá o maior parque municipal da Grande Vitória, com área total de 115.180 metros quadrados, equivalente a 15 campos de futebol, na divisa dos bairros Valparaíso, Jardim Limoeiro e Laranjeiras.

Orçado em R\$ 12 milhões, o Parque da Cidade contará com Centro de Educação Ambiental, auditório, viveiro de plantas, anfiteatro, área para caminhadas, praça de eventos, quadra de tênis, quadras

poliesportivas, campo de futebol soçaite, módulo de ginástica, equipamentos para a prática de arborismo, parquinhos, circuito de skate, lanchonetes e estacionamento para 200 carros.

O projeto prevê ainda instalações para um planetário. Além disso, ficará reservada uma área de preservação ambiental, com trilhas ecológicas e ciclovia.

### BOTÂNICO

O município terá também o primeiro jardim



botânico da Grande Vitória, que está sendo construído onde está instalado o Horto Municipal, na região da Serra-Sede. O projeto está orçado em R\$ 4,3 milhões, provenientes de recursos próprios e convênios com empresas privadas.

O Jardim Botânico vai ocupar uma área de 14,29 hectares, com orquidário, herbário (coleção de plantas secas e catalogadas), centro de visitação, auditório, guaritas e diversos acessos. A vegetação do local será reforçada, o que deve provocar o surgimento de espécies da fauna.

No projeto também consta uma plataforma panorâmica, de onde será possível ver todo o Jardim Botânico através de um quadro de vidro translúcido e fumê, com o Mestre Álvaro ao fundo.

**Jardim Botânico: paraíso ecológico com o Mestre Álvaro ao fundo**

## Expediente

Produção: Dinâmica de Comunicação  
3322-7911

Jornalista responsável: Fabiana Pizzani  
Revisão: Carol Rossi Tardin

Editoração eletrônica: Andressa  
Rodrigues Machado

Tratamento de imagens: Luiz Carlos de  
Azevedo e Renan França Martinelli



# Revolução na rede de ensino

FOTOS: DIVULGAÇÃO

**Conhecido como Poupança Escola, programa Bom de Nota vai conceder R\$ 100,00 anualmente para os alunos que passarem de ano**

Em menos de três anos, a atual administração da Prefeitura da Serra entregou à população 12 escolas de ensino fundamental e seis Centros de Educação Infantil, além de reformar e ampliar 66 unidades de ensino. Atualmente, a prefeitura está construindo 12 escolas. Na Serra, a área da Educação é prioridade.

Um dos exemplos dos investimentos da prefeitura na Educação é o programa Bom de Nota na Escola. Também chamado de Poupança Escola, o programa vai conceder anualmente um incentivo em dinheiro no valor de R\$ 100,00 para os alunos que passarem de ano.

O dinheiro será depositado em uma conta bancária em nome do aluno. Após a conclusão do ensino fundamental, ele terá R\$ 900,00. O programa tem por objetivos diminuir os índices de evasão e reprovação escolar e dar um estímulo ao aluno para dedicar-se mais a sua formação.

A rede de educação da Prefeitura da Serra conta com 42 mil alunos no ensino fundamental. Cada estudante custa, em média, R\$ 1,6 mil por ano à prefeitura.

Quando o aluno é reprovado ou sai da escola, causa prejuízo ao município. Com o projeto, a prefeitura vai incentivar a família a cobrar mais dos alunos.

A prefeitura também está cedendo uniformes gratuitamente para os alunos da rede municipal. Somente este ano, 53 mil alunos ganharam um conjunto de uniformes.

O kit é composto por quatro

peças: camiseta com manga e sem manga, bermuda nas cores azul e branca e uma camisa para prática de Educação Física.

A prefeitura investiu, somente no primeiro ano da doação dos uniformes, cerca de R\$ 600 mil. Ao todo são entregues 148 mil peças por ano. Todos os estudantes da rede recebem o uniforme, independente da renda familiar.

## INTEGRAL

Outra meta da Prefeitura da Serra é investir em escolas com atendimento em tempo integral. Um dos bairros contemplados com o projeto é Vila Nova de Colares, onde está sendo construída uma escola para oferecer atendimento em tempo integral.

O valor da obra é de R\$ 8 milhões. A unidade vai atender 1,8 mil alunos e sua entrega está prevista para o ano que vem. A escola vai funcionar em três turnos e terá 20 salas de aula, além de espaços apropriados para atividades extracurriculares e salas administrativas.

Ainda fazem parte da estrutura da escola de atendimento em tempo integral, um ginásio poliesportivo com dimensões oficiais, campo de futebol, dois campos de areia, duas quadras cobertas, pista de atletismo, teatro e piscina semi-olímpica.

A prefeitura também está construindo uma escola de tempo integral em Jacaraípe, onde funcionava o antigo Clube Riviera. A próxima escola deste estilo será construída em Planalto Serrano a partir do próximo ano.



**Com a conclusão do ensino fundamental, alunos ganham R\$ 900,00**

## Aberta à população

O programa Escola Aberta na Serra atende as comunidades, oferecendo atividades culturais, esportivas e de lazer, envolvendo os moradores em diversas oficinas.

Presente em 18 unidades de ensino, o programa acontece nos finais de semana. Cerca de cinco mil pessoas, entre alunos, funcionários, coordenadores e a comunidade desenvolvem atividades no Escola Aberta.

## Promoção de jogos

A Prefeitura da Serra promove todos os anos os Jogos Estudantis (JES). Este ano ocorreu a 11ª edição. O evento acontece no mês de maio em diversas comunidades do município.

Participaram 35 escolas municipais, estaduais e particulares, com aproximadamente 5 mil estudantes nas categorias mirim, infantil e juvenil (masculino e feminino). A competição envolve jogos de vôlei, futsal, handebol, basquete, atletismo, xadrez, natação e vôlei.



Escolas com atendimento integral: meta da prefeitura para a área da Educação

## INVESTIMENTOS NA EDUCAÇÃO

### Escolas construídas



- Escola de Ensino Fundamental Dr. Hélio Ferraz - Hélio Ferraz
- Escola de Ensino Fundamental João Paulo II - Jardim Carapina
- Escola de Ensino Fundamental Leonel Brizola - Jacaraípe
- Escola de Ensino Fundamental Ismênio Vidigal - Planalto Serrano
- Escola de Ensino Fundamental em Serra Dourada I
- Escola de Ensino Fundamental de No-

- va Carapina II
- Escola de Ensino Fundamental de Novo Horizonte
- Escola de Ensino Fundamental Alba Lília - Vista da Serra
- Escola Unidocente de Santiago da Serra
- Reforma e ampliação da EEF Serrana
- Reforma e ampliação da EEF Carlos Lindenberg - B. Branco e Mestre Álvaro
- Reforma e ampliação da EEF Altair Siqueira Costa - Jardim Limoeiro
- Centro Cultural e Biblioteca de Valparaíso



- Centro de Educação Infantil - Setor África
- Centro de Educação Infantil de Jardim Tropical
- Centro de Educação Infantil Mônica - Serra-Sede
- Centro de Educação Infantil de Mata da Serra e Maringá
- Centro de Educação Infantil de Pitanga
- Centro de Educação Infantil de Laranjeiras Velha

### Escolas em construção

- Escola de Tempo Integral de Vila Nova de Colares
- Escola de Tempo Integral de Jacaraípe (Riviera) - anexo à Escola Dom Helder
- Escola de Ensino Fundamental Porto Canoá
- Escola de Ensino Fundamental de Morada de Laranjeiras
- Escola de Ensino Fundamental de

- Feu Rosa
- Centro de Educação Infantil em Vila Nova de Colares
- Centro de Educação Infantil em Taquara I
- Centro de Educação Infantil Primeiros Passos - Setor América
- Centro de Educação Infantil de São Patrício (Jacaraípe)

- Centro de Educação Infantil de São Lourenço
- Centro de Educação Infantil de Cidade Pomar
- Centro de Educação Infantil Parque Residencial Laranjeiras
- Centro de Educação Infantil de Valparaíso

## Patrulha escolar

As escolas municipais da Serra contam desde 2006 com reforço policial. Para garantir maior segurança aos alunos, professores e servidores, a prefeitura contratou uma empresa especializada, que treinou os homens que trabalham desarmados e lidam diariamente com as crianças.

Com ronda escolar das 6h30 às 22h30 e a atuação das ra-

diopatrulhas de domingo a domingo, o reforço proporciona tranquilidade e bem-estar àqueles que frequentam as escolas e ainda evita danos ao patrimônio público.

São 23 escolas com 54 vigilantes fixos. Mas, até o final do ano, a intenção é aumentar para 50 escolas o efetivo de vigilantes.



Reforço policial nas escolas





Projeto oferece atendimento médico e odontológico no sábado nas cinco unidades regionais da Serra. População conta com 5 mil consultas mensais com especialistas

# Investimentos na Saúde

## A Prefeitura da Serra é a primeira na Grande Vitória a oferecer fisioterapia de graça a todos os moradores

Em três anos, a Prefeitura da Serra entregou à população seis unidades de saúde, sendo uma unidade regional e cinco unidades básicas. A prefeitura também inaugurou dois pronto-atendimentos 24 horas, sendo um adulto e outro infantil, além de um Centro de Especialidades Odontológicas.

A prefeitura está construindo seis unidades e reformando diversas outras, garantindo assim atendimento de qualidade ao cidadão. Em 2008, serão feitos novos investimentos no setor.

Um dos destaques da Saúde é o Serviço de Fisioterapia, que está sendo oferecido gratuitamente pela Prefeitura da Serra para pacientes com traumas e fraturas que recebem alta do Hospital Dório Silva ou são encaminhados pelos médicos das Unidades de Saúde da Família.

O serviço é realizado por uma clínica especializada, em Laranjeiras. São feitos 80 atendi-

mentos por dia. A Prefeitura da Serra é a primeira na Grande Vitória a oferecer fisioterapia de graça a todos os moradores.

O serviço existe desde fevereiro de 2006. O objetivo da iniciativa é melhorar a qualidade de vida do paciente que mora na Serra, sofre com o trauma ou fratura e ainda tinha de sair do município para realizar as sessões de fisioterapia.

### SÁBADO

Para quem trabalha durante a semana e não tem tempo de ir ao médico, a Secretaria de Saúde da Prefeitura da Serra lançou o projeto Sábado Saúde, que oferece atendimento médico e odontológico, das 7 às 17 horas, nas cinco unidades regionais do município (Feu Rosa, Serra Dourada, Novo Horizonte, Jacaraípe e Serra-Sede).

A Unidade Regional de Feu Rosa, além de atender aos sábados, também atende à noite, de segunda a sexta-feira, até as 22 horas.



Criança recebe vacina em posto: atendimento de qualidade

Também vale destacar a implantação do sistema de marcação de consultas de graça por telefone.

Os moradores de Eldorado, Barro Branco, Nova Carapina I, Carapebus, Chácara Parreiral e São Diogo já dispõem do serviço de marcação de consulta pelo 0800 nas unidades de saúde dos seus bairros.

A medida está agilizando o atendimento, evitando espera nas filas. O serviço será levado a outras unidades do município.

Outra novidade na Saúde é

que a Prefeitura da Serra vai contratar clínicas particulares para oferecer, mensalmente, mais de 2 mil consultas de especialidades.

Hoje, além do atendimento básico, sob a responsabilidade dos municípios, a Serra oferece 5 mil consultas mensais com especialistas no Centro de Referência Ambulatorial de Carapina.

Com a contratação das clínicas particulares, o número de consultas com especialistas oferecidas pela prefeitura chegará a mais de 7 mil por mês.

## PROJETOS NA ÁREA

### Unidades de saúde concluídas

- Unidade de Saúde de Putiri
- Unidade de Saúde de José de Anchieta
- Unidade de Saúde de Barcelona
- Unidade de Saúde de Taquara II
- Unidade Regional de Saúde de Novo Horizonte
- Centro de Especialidades Odontológicas (CEO) - Serra-Sede
- Pronto-Atendimentos Infantil e Adulto 24 horas - Carapina

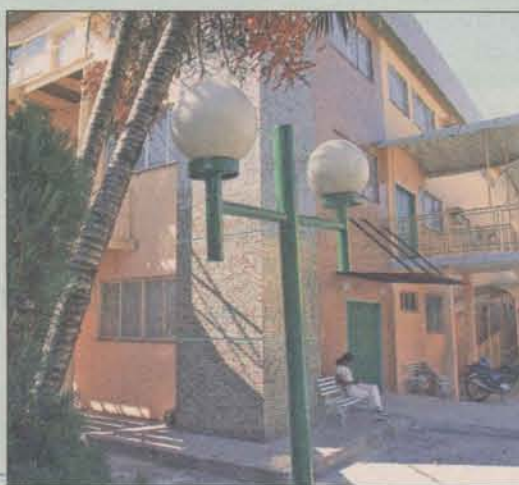

### Unidades de saúde em construção

- Unidade Regional de Saúde em Boa Vista
- Unidade Básica de Saúde de Carapina Grande
- Unidade Básica de Saúde de Nova Almeida
- Unidade Básica de Saúde de Eldorado

## Agentes ambientais comunitários

Para preservar o meio ambiente, a Prefeitura da Serra desenvolve o projeto Florescer, que consiste na formação de agentes ambientais comunitários.

Formado por jovens com idade acima dos 14 anos, os agentes ambientais atuam na própria comunidade, no trabalho de preservação do meio ambiente.

Eles recebem treinamento específico para este fim e passam por cursos de educação ambiental. Somente este ano, 100 agentes ambientais foram formados. A Serra conta com cerca de mil agentes trabalhando em vários bairros.

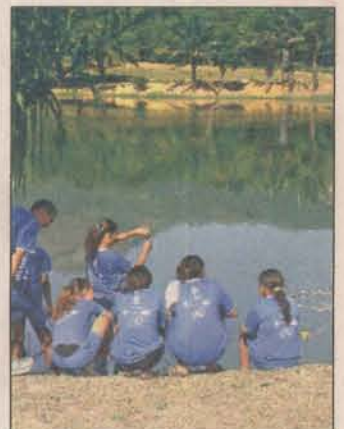

Florescer: preservação

## Treinamentos para servidores

A Prefeitura da Serra investe em cursos para a qualificação do servidor municipal, inclusive para os estagiários. Os cursos abrangem diversas áreas, como informática, relações interpessoais, aperfeiçoamento técnico, desenvolvimento de habilidades múltiplas, entre outras.

Os cursos acontecem no Núcleo de Desenvolvimento e Recursos Humanos (NDRH). Com esse aperfeiçoamento, os servidores se sentem mais motivados, melhoraram a auto-estima e prestam um serviço de melhor qualidade ao cidadão.

Após a consulta, pacientes já saem da unidade de saúde com medicamento



## Remédios gratuitos

Na Serra, a prefeitura garante o atendimento médico e o remédio para o paciente.

Após a consulta, o paciente já sai da unidade de saúde com o medicamento. Cada unidade conta com uma sala de dispensação de remédio (uma espécie de farmácia).

Por ano, a Prefeitura da Serra gasta, somente com remédios, cerca de R\$ 6 milhões. A cidade conta com 40 unidades de saúde, dois pronto-atendimentos infantis e um pronto-atendimento adulto, além de uma maternidade que realiza cerca de 150 partos por mês.



FOTOS: DIVULGAÇÃO

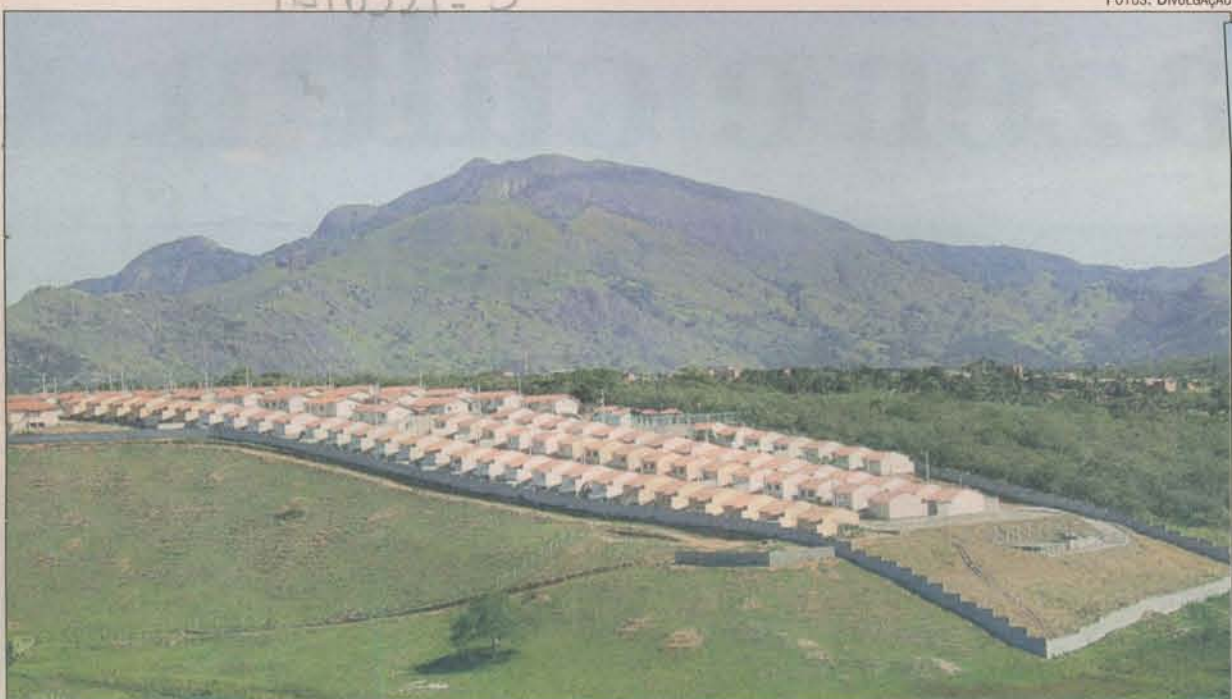

Projetos da Secretaria de Habitação da Serra voltados para a construção de casas populares beneficiam famílias de baixa renda e proporcionam qualidade de vida



Os imóveis destinam-se exclusivamente à moradia

### Coleta seletiva

A Prefeitura da Serra lançou no início deste ano o projeto da Coleta Seletiva, que tem como objetivo estimular uma mudança de comportamento visando à preservação do meio ambiente.

O projeto-piloto, atualmente, atende os bairros de Valparaíso e Parque Residencial Laranjeiras. Os moradores separam o material reciclável do lixo comum e levam a um dos 20 Pontos de Entrega Voluntária (PEV) mais próximo de sua casa.

A partir daí, a prefeitura recolhe os PEVs e envia aos catadores organizados do município. O projeto já está sendo estendido para outros bairros da cidade.

### Portal na internet

O site da Prefeitura da Serra ([www.serra.es.gov.br](http://www.serra.es.gov.br)) foi transformado em um portal. O objetivo da mudança é oferecer serviço online ao cidadão, a exemplo de consulta de processos, emissão de certidões de débito, documentos de arrecadação, segunda via do carnê de IPTU, entre outros.

Com o portal, muitos serviços que dependiam da presença do cidadão na prefeitura podem ser feitos de casa, trazendo conforto e economia para a população.

### Educação fiscal

O Programa Municipal de Educação Fiscal da Prefeitura da Serra é referência no Espírito Santo e também tem servido de modelo para outras cidades brasileiras.

O programa mostra para as comunidades o que é feito com os tributos e ensina como elas devem participar das decisões da prefeitura.

O programa atua nas escolas, instituições filantrópicas, empresas, centros comunitários, igrejas, etc. O trabalho é feito por uma equipe multidisciplinar formada por professores e fiscais de renda, além de outros profissionais.

# Entrega de moradias

**A Prefeitura da Serra entregou 423 casas em menos de três anos e tem a meta de regularizar 100 mil imóveis em oito anos**

Em menos de três anos, a Prefeitura da Serra entregou 423 casas populares. As moradias foram construídas dentro de vários projetos da Secretaria de Habitação, visando beneficiar a população de baixa renda e famílias que enfrentam problemas sociais.

O morador, quando recebe a casa, não pode vendê-la ou alugá-la. Os imóveis destinam-se exclusivamente à sua moradia. Além das unidades entregues, outras 1.123 estão em fase de viabilização ou de contratação.

Em parceria com a Caixa Econômica Federal, a Prefeitura da Serra viabilizou a construção de 930 unidades habitacionais por meio do Programa de Arrendamento Residencial (PAR).

A Prefeitura da Serra tam-

SAIBA MAIS	
<b>1.123 unidades em fase de viabilidade e contratação</b>	
Bairro	Número de casas
Vila Nova de Colares	376
Novo Horizonte	324
Jacaraípe	271
José de Anchieta	127
Central Carapina	25

bém está viabilizando a regularização fundiária de 12,5 mil imóveis em Jardim Carapina, Vila Nova de Colares e Divinópolis.

Com a regularização fundiária, o cidadão deixa de ser "possuidor" do imóvel e passa a ser proprietário jurídico, ou seja, tem o seu imóvel legalizado. A meta da prefeitura é de, num prazo de oito anos, regularizar 100 mil imóveis na cidade.

### PARCERIA COM A CAIXA

930 unidades já entregues

Bairro	Unidades	Projeto
Jardim Limoeiro	498 apartamentos	PAR
Colina de Laranjeiras	240 apartamentos	PAR
Eldorado	192 casas	PAR



Ação educativa no trânsito: pedestres recebem orientações sobre leis

### Trânsito mais humanizado

O Programa Humanização para o Trânsito visa a conscientizar a população da importância de respeitar as leis de trânsito.

Ele compreende duas grandes ações. A primeira é a realização de palestras educativas nas escolas.

De maneira lúdica, os alunos incorporam as regras de trânsito à sua cultura e aos seus hábitos. Anualmente, as pa-

lestras são ministradas para mais de 5 mil alunos.

A segunda ação da prefeitura é educativa, quando é feita a abordagem aos condutores dos veículos (carro, moto, bicicleta, etc) e aos pedestres, orientando-os sobre questões de trânsito, como a importância de se usar o cinto de segurança, faixa de pedestres, respeitar limites de velocidade, entre outros.

### PROJETOS

423 casas entregues

Bairro	Número de casas	Projeto
Novo Horizonte	185	Habitat Brasil I
8 bairros	105	PSH I
18 bairros	95	PSH II
Novo Porto Canoa	20	Recursos próprios
Jardim Atlântico	18	Recursos próprios



# Esporte, lazer e cultura

**Para oferecer qualidade de vida, a prefeitura transforma as praças do município em verdadeiros centros de lazer e de prática de esportes**

**A**s praças da Serra são verdadeiros centros de lazer e esporte. Em geral, elas possuem quadras, campos de futebol de areia e áreas para diversas práticas esportivas.

Em três anos, a Prefeitura da Serra entregou aos moradores 18 centros de lazer, incluindo ginásios poliesportivos, proporcionando melhores condições de vida ao cidadão. Outros 19 estão em construção. A prefeitura transforma a Serra no melhor lugar para se viver e morar. Qualidade de vida é na Serra.

Com a proposta de aumentar a integração entre as comunidades do município, a prefeitura promove os Jogos Comunitários. O projeto oferece jogos de futebol, futsal, futebol de areia, handebol, vôlei, xadrez, bocha, entre outros.

Os Jogos Comunitários da Serra acontecem nos ginásios esportivos, quadras, campos, praças e associações de moradores. Outra iniciativa importan-

te no esporte é a Lei Roberto Siqueira Costa.

Por meio desta lei, a prefeitura adotou diversos atletas em várias modalidades esportivas, além de patrocinar e apoiar eventos de longboard, bodyboarding, surfe, vela, remo, passeio ciclístico, enduro a pé e a cavalo, entre outros. Ao todo, as atividades esportivas promovidas pela prefeitura reúnem cerca de 20 mil atletas.

Também vale destacar a Lei Municipal Chico Prego, de incentivo à cultura. Nos últimos dois anos, a Lei Chico Prego atendeu mais de 200 projetos nas mais diversas áreas culturais.

Entre os setores beneficiados com a lei municipal estão literatura, dança, teatro, música, audiovisual, patrimônio histórico cultural, artes plásticas, artes cênicas, folclore, entre outras.

A lei possibilitou que centenas de artistas da Serra e de outras cidades viabilizassem a produção de livros, CDs, vídeos, peças teatrais, espetácu-



**A Prefeitura da Serra adota diversos atletas e apóia eventos esportivos**



los de danças, etc.

Com a Lei Chico Prego, a Prefeitura da Serra valoriza o artista e a cultura capixabas, principalmente, no que se refere ao município.

## SAIBA MAIS

### Centros de Lazer inaugurados



- Centro de Lazer e praça de Pitanga
- Centro de Lazer e praça de Serra Dourada II
- Centro de Lazer e praça de Serra Dourada III
- Centro de Lazer e praça de São Patrício
- Centro de Lazer e praça de Portal de Jacaraípe
- Centro de Lazer e praça João Batista - Nova Almeida
- Centro de Lazer e praça de Rosário de Fátima



- Centro de Lazer e praça de Boa Vista
- Centro Cultural e praça de Manguinhos
- Centro de Lazer e praça Eurico Salles (Praça dos Pássaros)
- Centro Esportivo de Eurico Salles
- Quadra poliesportiva coberta Jardim Guanabara
- Quadra poliesportiva coberta de Morada de Laranjeiras
- Ginásio poliesportivo Ívaro Rodrigues - Mata da Serra
- Ginásio poliesportivo de André Carloni
- Praça do Santuário de Nossa Senhora de Fátima
- Centro de Lazer e praça Miguel Ângelo - Parque Residencial Laranjeiras



- Praça de São Marcos
- Praça de Mata de Serra
- Praça e campo de futebol de Santa Rita
- Espaço de Artesanato do Agroturismo - Serra-Sede
- Ginásio poliesportivo e Área de Lazer de Feu Rosa



### Centros de Lazer em construção

- Centro de Lazer e praça de Serra Dourada I (reforma e ampliação)
- Centro de Lazer e praça em José de Anchieta II
- Centro de Lazer e praça em Planalto Serrano - Bloco C
- Centro de Lazer e praça de Vista da Serra II
- Centro de Lazer e praça de Jardim

- Carapina
- Centro de Lazer e praça de Caçaroca
- Centro de Lazer e praça de Serra Dourada I
- Centro de Lazer e praça de Santiago da Serra
- Centro de Lazer e praça de Jardim Bela Vista
- Centro de Lazer e praça de Lagoa de

- Jacaraípe
- Centro de Lazer e praça de Nova Carapina I
- Centro de Lazer e praça do bairro São Lourenço
- Campo de futebol do bairro Novo Horizonte
- Campo de futebol de Boa Vista
- Campo de futebol do bairro Feu Rosa

- Calçadão de André Carloni
- Ginásio poliesportivo da Serra-Sede
- Quadra poliesportiva coberta de Eldorado
- Quadra poliesportiva coberta de São Diogo
- Praça e campo de futebol de Carapina Grande

## Novo museu no município

A cidade da Serra ganhou um novo espaço cultural: o Museu Histórico. Com 609 metros quadrados, o edifício tem dois pavimentos e data de 1862. No térreo, fica a Biblioteca Pública Municipal e, no segundo pavimento, o Museu Histórico.

Localizado na Serra-Sede, o museu conta com diversas salas de exposição (permanente e temporária), de peças avulsas, de documentos e de restauração, além de uma sala de vídeo.

O museu possui ainda um espaço para café, atendimento, recepção, sala de diretoria, área de serviço e banheiros. O valor total do investimento foi de R\$ 350 mil.

A Prefeitura da Serra também realizou um grande trabalho de revitalização do Sítio Histórico de Reis Magos, em Nova Almeida. O sítio recebeu pintura nova e iluminação especial. Também foi construído um mirante atrás da igreja, de onde se descortina a vista do rio Reis Magos, com os manguezais ao fundo.

O calçamento recebeu um tratamento especial, com colocação de 3 mil metros quadrados de paralelepípedos nas baias de ônibus e ruas de chão. A construção foi toda pintada. Também foram feitas obras de drenagem, pavimentação, irrigação, sinalização turística, estacionamento e melhorias viárias.



FOTOS: DIVULGAÇÃO

Projetos de paisagismo nas vias públicas têm deixado o município da Serra muito mais bonito

## Melhorias na rede de esgoto

A prefeitura também priorizou obras de esgotamento sanitário. De janeiro de 2005 a julho de 2007, foram investidos cerca de R\$ 6,5 milhões na construção de mais de 36 mil metros de rede de esgoto em diversos bairros: Jardim Carapina, Novo Horizonte, José de Anchieta, Feu Rosa, Bairro das Laranjeiras, entre outros.

Atualmente estão sendo executadas duas estações de tratamento de esgoto, em Feu Rosa e Jardim Carapina. Mais de 17 mil pessoas foram diretamente beneficiadas com essas obras.

A cada R\$ 1 investido em saneamento, R\$ 5 são economizados na área de Saúde. Para a prefeitura, a qualidade de vida está em primeiro lugar.



### INVESTIMENTOS

- **Obras executadas:** construção de 36.460,85 metros de rede de esgoto
- **Período:** de janeiro de 2005 a julho de 2007
- **Valor:** R\$ 6.474.676,89

# Mais conforto e segurança

**Além de valorizar os imóveis, obras dão uma estrutura moderna e eficiente à cidade para atender a população**

A Prefeitura da Serra investe incansavelmente em obras de infraestrutura para o município. Mais de 200 quilômetros de vias públicas foram drenadas e pavimentadas em 2005, 2006 e 2007.

A maior parte destas obras foi escolhida pelo morador no Orçamento Participativo. Além de valorizar os imóveis, essas obras trazem mais conforto e segurança para a população.

A prefeitura também priorizou a revitalização de vias importantes para o conjunto da cidade, a exemplo da avenida José Rato, em Bairro de Fátima, que foi completamente reformulada e ganhou uma estrutura moderna e eficiente para atender o tráfego de veículos e a população da região.

A obra da avenida Industrial é fruto de um convênio entre a Prefeitura da Serra e a ArcelorMittal Tubarão (antiga CST). Com um investimento de R\$ 10 milhões, a avenida tem dois trechos.

Um dos trechos vai do portão norte da empresa, em Cidade Continental, e percorre 1,3 quilômetro até a ES-

010. Possui quatro faixas de rolamento, canteiro central, ciclovia e calçadas, numa plataforma de 35 metros de largura.

A outra parte das obras compreende a ligação da avenida Guarapari, em Jardim Limoeiro, à BR-101, e foi feita com a construção de mais 700 metros de avenida com uma plataforma de 15 metros de largura.

A Prefeitura da Serra também está construindo a estrada que vai ligar Serra-Sede a Jacaraípe, em um trecho de 11 quilômetros. A estrada terá duas pistas, canteiro central, ciclovia, sinalização vertical e horizontal e será totalmente iluminada com

lâmpadas a vapor de sódio.

A obra, no valor de R\$ 11 milhões, proporcionará a criação de uma nova opção viária que reduzirá de 30% a 40% o tempo de deslocamento da sede do município aos balneários.

A expectativa é de que com a construção da estrada haja um grande desenvolvimento na região, como a instalação de empresas e valorização imobiliária.

### PAISAGISMO

A cidade da Serra está cada vez mais bonita. A prefeitura tem realizado obras de paisagismo nas praças e nas principais vias públicas, a exemplo das BRs, rodovias estaduais, estradas municipais, entradas dos bairros, entre outros locais.

O paisagismo também contribui para o desenvolvimento do turismo e para melhorar a auto-estima do morador. Atualmente, a Serra possui cerca de 300 mil metros quadrados de área verde cultivada (jardins), que correspondem a aproximadamente 45 campos de futebol.

A urbanização da orla de Jacaraípe compreende novos quiosques, ciclovia, estacionamentos, calçada e paisagismo ao longo da avenida Nossa Senhora dos Navegantes, em uma extensão de 1,2 mil metros.

O projeto contempla a implantação de quatro pares de quiosques, com distância de 300 metros uns dos outros. A obra tem um custo total de R\$ 3,5 milhões.



Pista recebe pavimentação: desenvolvimento



A iluminação natalina contemplou 39 locais em 2006

## Eficiência energética

Em 2006, a Serra foi o município mais iluminado do Estado, com uma das maiores árvores de Natal do País.

A iluminação natalina contou com arranjos no formato de anjos, painéis de estrelas, pombos, árvores, sinos, 80 mil lâmpadas dos mais variados formatos e cores e 6 mil metros de mangueiras iluminadas e coloridas.

A iluminação contemplou 39 locais, como monumentos históricos, praças, grandes avenidas, igrejas, árvores, viadutos, unidades de saúde, entre outros pontos, deixando a cidade mais bonita para receber os turistas e para celebrar o nascimento de Jesus.

E, neste ano, a Serra foi premiada como a cidade mais bem iluminada do Brasil. O prêmio foi concedido pelo Pro-

grama Nacional de Conservação de Energia Elétrica (Procel), da Eletrobrás.

O Reluz constitui-se na troca, em todo o município, de luminárias a vapor de mercúrio por a vapor de sódio. Foram substituídos 28.526 pontos de luz. As lâmpadas a vapor de sódio possuem maior poder de iluminação, maior vida útil e possibilitam menor consumo de energia elétrica que as lâmpadas a vapor de mercúrio.

Com a implantação do programa foi registrada uma redução de 27,2% no consumo de energia elétrica no município. O valor investido foi de R\$ 11,7 milhões.

A Serra é a cidade do Espírito Santo que possui o maior número de pontos de luz — são 35 mil pontos de luz.



# O cidadão em primeiro lugar

*Crianças e adolescentes são os principais beneficiados com série de obras na área social*

**D**e janeiro de 2005 até os dias de hoje, a atual administração da Prefeitura da Serra inaugurou uma série de obras na área social. Foram beneficiados diversos setores da sociedade.

A prefeitura entregou e iniciou centros de vivência de terceira idade, centros de atividades integradas, entre outras obras. Até o final de 2008, novos projetos na área de promoção social serão entregues. Na Serra, o cidadão está em primeiro lugar.

Entre os programas sociais desenvolvidos pela Prefeitura da Serra vale destacar o Adolescente Cidadão, um dos maiores programas sociais para atender adolescentes entre 10 e 19 anos.

O Programa Adolescente Cidadão oferece cursos profissionalizantes, oficinas de arte, atividades esportivas e eventos culturais, envolvendo, somente este ano, 12 mil jovens.

O objetivo do programa é contribuir para a formação do adolescente, educando-o para a vida.

O Adolescente Cidadão tem como metas reduzir a gravidez na adolescência, valorizar a família, difundir a cultura da paz, auxiliar na promoção da auto-estima do jovem, contribuir para a sua inserção no mercado de trabalho, proporcionar acesso a informações sobre os mais variados temas, enfim, contribuir na educação do jovem.

Já o projeto Circulando Cultura e Cidadania tem por objetivos despertar na população infanto-juvenil a importância de ser um cidadão de direitos e também despertar o interesse pela profissionalização.

O Circulando Cultura e Cidadania acontece nos finais de semana em bairros da Serra. Os jovens participam de atividades



FOTOS: DIVULGAÇÃO

**O Adolescente Cidadão é um dos maiores programas sociais para quem tem entre 10 e 19 anos**

culturais e de oficinas e assistem a palestras sobre sexualidade, quando são abordadas questões como gravidez na adolescência e DST/Aids.

As oficinas de grafite, rap, break fazem parte da programação do projeto, que também

não-governamentais, o município atende mais de 3 mil crianças entre 7 e 15 anos.

São dezenas de projetos para a população infanto-juvenil, nas áreas esportivas, culturais, educativas, entre outras.

Além disso, a prefeitura disponibiliza casas-lares para abrigar crianças e adolescentes que correm risco social. Quatro Conselhos Tutelares garantem os direitos das crianças e dos adolescentes.

## QUALIFICAÇÃO

Com o objetivo de preparar os jovens para o mercado de trabalho, a Prefeitura da Serra também desenvolve diversos projetos, como o Juventude Cidadã e o Programa de Capacitação Profissional, que atendem a mais de 4 mil jovens, anualmente.

Os adultos também recebem qualificação por meio de projetos como Costurarte, Oficina Escola Salão de Beleza, Escritório de Negócios e diversos cursos profissionalizantes nas áreas de comércio, hotelaria, culinárias, metalmecânica, entre outras.



**O município atende mais de 3 mil crianças**

conta com apresentações culturais dos jovens do próprio bairro onde se realiza o evento.

A Prefeitura da Serra também possui uma das maiores redes de proteção à criança e ao adolescente do Espírito Santo. Por meio de projetos próprios e de parcerias com entidades



**São dezenas de projetos para a população infanto-juvenil nas áreas esportivas e culturais**

## Proteção a famílias

Famílias em vulnerabilidade social recebem atenção especial por parte da Prefeitura da Serra. A cidade conta, atualmente, com quatro Centros de Referência da Assistência Social (Cras), cujo objetivo é dar amparo às famílias em diversos aspectos.

Além de oferecer cursos, o Cras garante atendimento psicossocial para toda a família, solucionando crises e contribuindo para o bem-estar de todos.

Em média, os quatro Cras atendem, anualmente, 4 mil famílias. Além dos centros, a prefeitura doa, mensalmente, cerca de 6 mil cestas básicas para as famílias cadastradas.



**Amparo às famílias**

## Serra Cidadã oferece oficinas

O Serra Cidadã acontece em uma cidade cenográfica montada em um bairro do município. O morador que vai ao local tem a oportunidade de participar de oficinas e utilizar diversos serviços no maior projeto social de uma prefeitura no Espírito Santo.

Corte de cabelo, salão de beleza, serviço social, recreação infantil, oficinas de artesanato, palestras educativas, atividades esportivas e de lazer, mostra de vídeo, apresentações culturais e biblioteca móvel são alguns dos serviços oferecidos.

Entre outros serviços estão consultas médicas com várias especialidades, farmácia, fotografia 3x4, alistamento militar, carteira de trabalho, CPF, cartório eleitoral, assistência jurídica e Procon.



**Oficina de salão de beleza**

## SAIBA MAIS

### ■ Obras inauguradas

- Centro de Vivência da Terceira Idade - bairro Continental
- Centro de Vivência de Boa Vista
- Centro de Vivência da Terceira Idade - Serra-Sede



- Centro de Vivência de São Lourenço
- Centro de Vivência de Itaiobaia
- Centro de Vivência de Putiri
- Centro de Atividades Integradas de Planalto Serrano
- Centro de Vivência e quadra esportiva de Oceania
- Centro de Atividades Integradas de Planalto Serrano

### ■ Obras em construção

- Centro de Vivência e área de lazer de Diamantina
- Centro de Vivência e Cultural do Setor América, Cidade Continental
- Centro de Atividades Integradas de Serra Dourada II
- Centro de Vivência de Barcelona
- Centro de Atendimento à Família - Hélio Ferraz
- Centro de Vivência e praça em Planalto Serrano
- Centro de Vivência de Serra Dourada III
- Centro de Vivência de Portal de Jacaraípe
- Centro de Vivência de Morada de Laranjeiras