

66 66

AJ25256-4

# A GAZETA

Vitória (ES), sexta-feira, 17 de janeiro de 1992

SUPLEMENTO  
**3**  
ESPECIAL

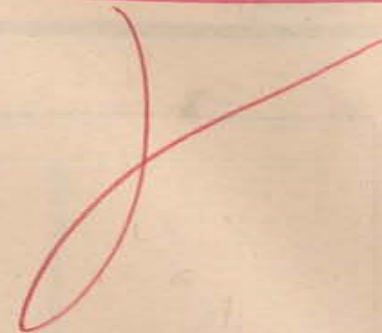

ARROZ  
**FILET**  
O FILE DO ARROZ

# Guia Turismo

ARROZ  
**FILET**  
O FILE DO ARROZ



● Curtir praia limpa e tranquila, uma possibilidade comum no Espírito Santo



● Ainda livres de poluição, as praias de Aracruz são um convite ao bem-estar



● Pontal do Ipiranga, opção de lazer nas areias limpas do litoral de Linhares







## Lagoa Juparanã



**L**inhares, muito conhecida pelo seu potencial econômico nas áreas agrícola e pecuária, começa a ser descoberta pelas suas belezas naturais: dezenas de lagoas, entre elas a Juparanã (a segunda maior do Brasil em volume de água), e praias ainda pouco exploradas formam um conjunto turístico de rara beleza e reconhecida capacidade de atração. Pontal do Ipiranga, Povoação e Regência (na foz do Rio Doce) já despertam o interesse não só de turistas e amantes da pesca farta como de empresários e do próprio poder público, que direcionam investimentos para tornar o turismo, nessas regiões, uma opção de tranquilidade.

Barra do Sahy, Putiri, Formosa, Sauna e dos Padres, em Aracruz, compõem um conjunto de praias, grande parte das quais ainda agreste e que têm, em comum, a ausência de poluição. Lugares próprios para quem pretende fugir da efervescência das cidades grandes. Neste Guia Turismo, o roteiro indica ainda outras oportunidades de lazer, indispensáveis para quem deseja curtir as melhores férias.



1521256-2

Márcia Eller

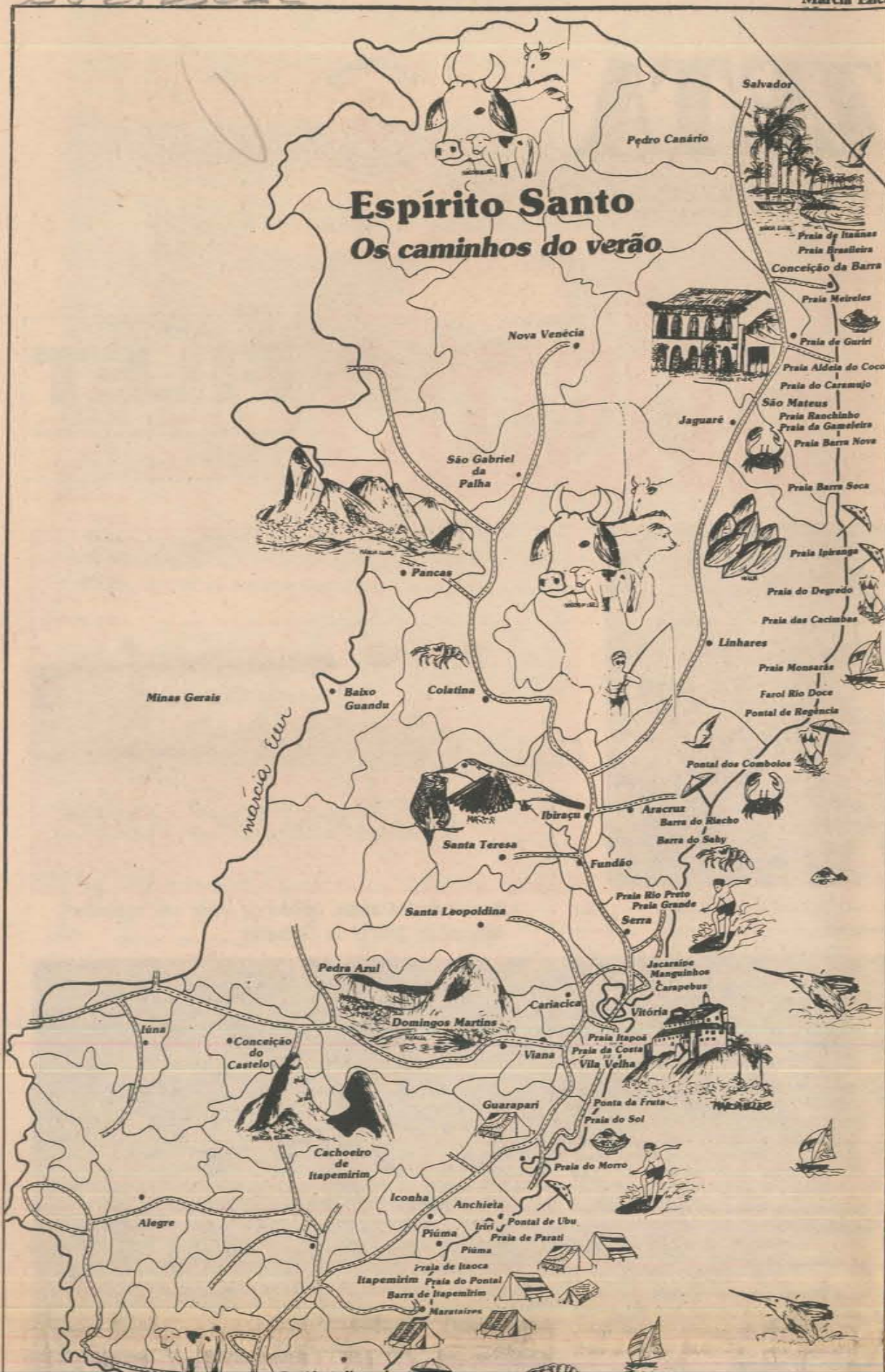

## Saiba ir para poder voltar

Essa máxima, do título, sabedoria impressa em pára-choque de caminhão, traduz perfeitamente os que motoristas devem fazer nas estradas: saber ir. E, como todos já sabem, as nossas estradas, federais, estaduais ou municipais, não andam conservadas ao ponto de permitir que haja excessos, tanto na velocidade do carro quanto nas condições dos seus motoristas.

Repete-se com frequência que, antes de qualquer viagem, é preciso conferir as condições do carro: pneus, freios, embreagem, faróis, luz de freio, estepe, triângulo e macaco. E, nas viagens longas, é preciso levar algumas ferramentas, pedaços de fios, fusíveis e correia do gerador. Sem esses equipamentos, você certamente pode ter problemas e ficar na estrada.

Quanto à velocidade, é conveniente observar a indicação da Polícia Rodoviária estabelecida por lei: 80 quilômetros por hora. Os policiais, às vezes, têm alguma tolerância em estradas bem-conservadas e sinalizadas, mas é bom não desafiar a boa vontade deles. A sinalização, quando existir (às vezes as placas são coisa rara), deve ser obedecida, já que não existe para enfeitar asfalto nem beira de matagal. Quando não existir, o bom motorista é suficientemente prudente para saber onde não pode cortar, como em curvas, lombadas, pontes ou viadutos.

E, sabedores de que nossas estradas vão de mal a pior, deverão tomar cuidado com os inusitados: às vezes podem ser surpreendidos com imensos buracos, falta de acostamento e deslizamentos de terra, estes no caso de chuvas fortes. Não há por que se arriscar. Afinal, o compromisso com a vida é sempre mais forte quando nada há para fazer, a não ser passear,

## Boa Viagem

### Horários dos vôos

**Vitória-São Paulo**  
 Transbrasil — 9h20m e 19 horas  
 Rio Sul — 12h15m e 21 horas  
 Varig — 8 horas e 15h45m  
 Vasp — 9 horas, 15 horas e 19h30m

**Vitória-Rio**  
 Transbrasil — 9h20m e 19 horas  
 Rio Sul — 7 horas  
 Varig — 8 horas e 15h45m  
 Vasp — 18h15m

**Vitória-Belo Horizonte**  
 Vasp -- 9 horas e 15 horas

**Vitória-Salvador**  
 Varig — 11h15m e 18h30m

**Vitória-Brasília**  
 Transbrasil — 9h20m e 19 horas  
 Varig — 8 horas e 15h45m  
 Vasp — 9 horas, 15 horas e 19h30m

● Os horários foram fornecidos pelas empresas aéreas

### Horários dos ônibus

**Vitória — Rio**  
 Viação Itapemirim — 7h10m, 10 horas, 13h40m, 15h40m, 21h30m, 22h30m, 22h50m, 23 horas, 23h15m, 23h20m (convencional)  
 Leito — 22h50m, 23h10m

**Vitória — São Paulo**  
 Itapemirim — 15 horas, 17 horas, 20h55m (convencional)  
 Leito — 15h45m e 16 horas

**Vitória — Belo Horizonte**  
 Itapemirim — 8h45m, 21h40m, 22h25m e 22h45m (convencional)  
 Leito — 21h30m

**São Geraldo** — 8h30m, 21h45m, 22h45m (convencional) e 21h30 (leito)

**Vitória — Brasília**  
 São Geraldo — 21h15m e 22h45 (direto)  
 Itapemirim — 22h45m

**Vitória — Salvador**  
 Itapemirim — 16 horas

**Vitória — Vitória da Conquista**  
 Itapemirim — 24 horas (somente segundas, quartas e sextas-feiras)

**Vitória — Niterói**  
 Itapemirim — 22 horas

**Vitória — São José dos Campos**  
 Itapemirim — 20h15m





## Rodovia do Sol. Tome cuidado!

**S**e você passa pela Rodovia do Sol durante o dia, os cuidados que deve tomar não são exagerados. Mas se por alguma razão precisa passar por ela à noite, aí as coisas começam a ficar complicadas. Não há sinalização vertical nem horizontal e, não raro, há trechos irregulares, resultado de remendos malfeitos no asfalto.

Se o tempo estiver chuvoso, com baixa visibilidade, as surpresas podem ficar por conta das curvas sem sinalização, mesmo se você estiver dentro dos 80 quilômetros regulamentares. Se isso é verdade para quem conhece a rodovia, muito mais para quem, em visita ao Espírito Santo, é obrigado a passar por ela.

Entra verão e sai verão, fica para segundo lugar o compromisso com aqueles que, em nome das férias e do lazer, fazem às vezes verdadeiras aventuras para ir de cidade a cidade, pelo litoral. Em nome do turismo, como forte opção econômica, o apelo: estrada bem-conservada e sinalizada é fundamental. Assim como o hotel, o restaurante, a natureza...

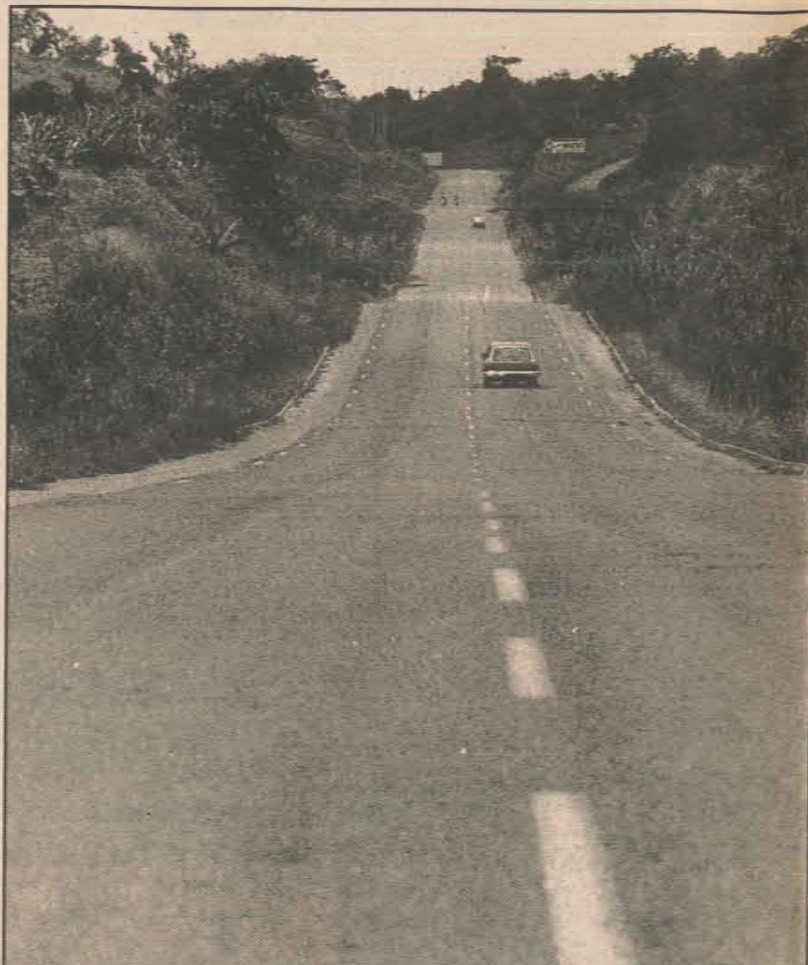

*Falta de sinalização, conservação irregular e remendos malfeitos comprometem a segurança do motorista que passa na rodovia do Sol, principalmente à noite e sob chuva.*

## Peões à solta

Na próxima quinta-feira, os peões vão agitar o Parque de Exposições de Carapina, com a abertura da I Vaquejada Nacional de Vitória, que prossegue até o próximo domingo. A Federação da Agricultura, que promove o evento, espera um público de mais de 150 mil pessoas. A abertura será às 18 horas, com o show da banda Country Layon. Na sexta, no mesmo horário, a lambada e o frevo do Power, da Bahia, vão alegrar o público. A previsão é de que os shows vão rolar a noite toda até às 6 da manhã. Na sexta, também está previsto um jantar dos vaqueiros, às 20 horas.

Sábado e domingo, a partir das 9 horas, serão iniciadas as vaquejadas, com a participação de 200 duplas, confirmadas até o último dia 8. A expectativa dos promotores é de que 350 duplas de vários Estados do país participem das vaquejadas. Haverá também exposições de produtos agropecuários, espalhados por mais de vinte estandes. O objetivo é o de divulgar o esporte.



### PLUMATUR TURISMO

**EXCURSÕES**

**FINANCIAMENTO DE PASSAGENS NACIONAIS E INTERNACIONAIS \* ALUGUEL DE CARRO E RESERVAS DE HOTÉIS COM ATÉ 30% DE DESCONTO**

**Excursões ABREU \* POLVANI \* MELIÁ SOLETUR \* URBI ET OBRI ABC TURISMO CRISTAL**

**Praia Shopping e ed. Glória Iº andar.**

**Tels.: 225-8597 222-5955 telex: (027)3018**



### marapé

**FOZ DO IGUAÇU**

Londrina, Maringá, Campo Mourão, Cascavél.  
Linha regular com saída às 2ª, 4ª, 6ª e sábados.  
Terminais Rodoviários de: Vitória (027) 223-5033

**N. Venécia (027) 752-1120**  
Campos (0247) 23-4074  
Maringá (0442) 22-6132  
Foz (0455) 74-2702 73-5237  
Cach. Itap. (027) 521-0255  
(027) 522-8744

**Londrina (0432) 24-8455**  
Cascavél (0452) 24-4002 R 138

\* A sua viagem é intermediária com saídas regulares independentes do nº de passageiros. Procure nossos agentes nos locais acima indicados.

para fazer, a não ser passear, como se todo o tempo do mundo pudesse ser aproveitado, sem pressa.

## Conselhos úteis

O brasileiro sabe melhor do que ninguém quanto custa uma crise econômica. Inda mais quando suas sequelas se traduzem em violência de toda a espécie: agressões na rua, assaltos, apreensão, desconfiança e impaciência no trânsito. Há uma desesperança em curso e dela podem resultar consequências amargas.

Se você sai com sua família para curtir o verão, na praia ou na montanha, procure tomar alguns cuidados, fundamentais para que o seu lazer não se transforme em surpresa desagradável: Pense nisso:

- Não deixe sua casa sozinha. É preferível gastar mais, pagando alguém de confiança para cuidá-la do que voltar e descobrir que foi roubado;

- Não deixe que suas crianças tomem chup-chup ou outras guloseimas vendidas ao acaso nas praias. Sabe-se que as pessoas que os vendem precisam ganhar a vida. Mas a sua e de sua família precisam ser preservadas;

- Trate bem o guardador de carro e não lhe negue uma gorjeta. Se fizer isso, poderá gastar muito mais na oficina. É muito comum, nestes casos, uma vingança desagradável;

- Se você veio de outro Estado e não conhece as cidades do Espírito Santo, não se divirta em qualquer lugar. Procure aqueles que sempre estão mais frequentados. Em grupo a segurança é maior;

- E lembre-se: afora as nossas belezas naturais e a afabilidade do capixaba, de resto o Espírito Santo tem os mesmos problemas que qualquer cidade brasileira.

Itapemirim — 20h15m  
Vitória — Campos  
Itapemirim — 8 horas, 13 horas, 23h30m

● Os horários divulgados pelas empresas de transportes rodoviários são os convencionais e normais. Os horários extras não foram divulgados porque dependem da demanda de passageiros e, portanto, não têm um planejamento prévio. Os interessados nos extras devem procurar as próprias empresas.

## Horários do trem

**Vitória-Governador Valadares**  
Saídas da Estação Ferroviária Pedro Nolasco  
Diariamente às 7h20m e 17 horas

## Distâncias de Vitória

As principais distâncias entre Vitória e as regiões turísticas são as seguintes:

Anchieta.....	82 km
Aracruz.....	75 km
Caparaó.....	245 km
Conceição da Barra.....	243 km
Domingos Martins.....	45 km
Fundão.....	49 km
Guarapari.....	52 km
Linhares.....	137 km
Marataízes.....	139 km
Piúma.....	90 km
Santa Leopoldina.....	47 km
Santa Maria de Jetibá.....	67 km
Santa Teresa.....	77 km
São Mateus.....	215 km
Serra.....	22 km
Vila Velha.....	13 km



# RIO-SUL

*Serviços Aéreos Regionais SA*

## Seja fotografada a cores, em lindas poses, no Glamour Studio Sonora.

Onde o seu sonho de beleza se torna realidade.

Telefone agora mesmo ao Glamour Studio Sonora e realize seu sonho de ter fotos lindas, produzidas por uma equipe feminina de profissionais que realmente entende do assunto.

Nesta promoção especial, por apenas Cr\$1.900,00, você recebe 6 fotos 3x5cm a cores, maquiagem, produção, roupas e acessórios de alta moda e sessão fotográfica completa. Aproveite! Ligue agora mesmo para o Glamour Studio Sonora e marque já um horário para realizar seu sonho de mulher bonita em lindas fotos a cores.



**ESPÍRITO SANTO**

Vitória - Centro - Rua Duque de Caxias, 272  
Fones: (027) 223-7896 e 223-1465

## Ganhe 75% De Desconto

Na produção De  
6 Fotos 3x5cm A Cores.  
Preço Normal: Cr\$7.600,00  
Desconto Especial  
De 75%: Cr\$5.700,00  
Preço Promocional: Cr\$1.900,00



Onde A Mulher É Produzida E Fotografada Por Outra Mulher.

Promoção Conforme Regulamento Do Glamour Studio Sonora.



## Roteiro



## Linhares de Regência, das lagoas, do Pontal

Poucos sabem que Linhares possui mais de sessenta lagoas de água doce e até aglumas praias, como a do Pontal do Ipiranga, com mais de 16 quilômetros de extensão numa longa faixa entre o mar e o rio Ipiranga. Pontal fica a 48 quilômetros do centro da cidade, por estrada de chão. Tem ainda a Praia de Regência, bastante utilizada para a prática de surfe e apontada como boa opção para pesca. Fica a 38 quilômetros de Linhares.

Tem ainda a Praia de Povoação, que pode ser alcançada pela estrada conservada pela Petrobrás, a mesma que os desbravadores do Norte usaram. Na região há um farol secular, todo em aço, que serviu de orientação aos navios que passavam por ali.

## Lagoa

Entre as noventa lagoas, o destaque fica sempre para a Juparanã, com 36 quilômetros de extensão, considerada a segunda maior lagoa em volume de água no Brasil. Em vários tre-

chos, ainda é protegida por mata virgem. Por lá, você descobre a Ilha do Imperador, onde esteve Dom Pedro II, quando de sua passagem pela região. Tem também a área de Três Pontas, com o Parque dos Namorados, ou o Alto da Boa Vista, e a Praia da Floresta.

O acesso para Linhares é feito pela BR-101 Norte. O município tem relativa infraestrutura, principalmente no centro da cidade. Há hotéis, bares e restaurantes.



No Pontal: banho de mar, pescaria e tranquilidade sobre areias limpas

## Ponte será concluída em junho

As obras de construção da segunda ponte de Linhares, que estiveram paralisadas por mais de um ano, foram retomadas desde julho do ano passado. A previsão de conclusão é para junho desse ano, informa o diretor re-

tuirá de vez a Getúlio Vargas. Conforme o diretor do DNER, as obras foram interrompidas e houve atraso em seu término, por falta de continuidade de repasse de recursos financeiros. Gottardi garante que, desta vez, o término da construção é

pela BR-101, entre o Nordeste e o Sul do país, já que a Getúlio Vargas não suporta mais o fluxo e o peso das cargas que passam por lá.

A Ponte Getúlio Vargas foi inaugurada há quase quarenta anos e vem recebendo um fluxo

## 'Verdadeiro filão', diz a Embratur

Em recente visita à região de Linhares, o presidente da Empresa Brasileira de Turismo (Embratur), Ronaldo Monte Rosa, afirmou para o Jornal A GAZETA que a região tem um verdadeiro filão para o setor turístico nacional, se houver investimentos na parte ecológica. Além das praias, Linhares possui lagoas e florestas naturais. O município poderia faturar com o turismo ecológico.

A própria Companhia Vale do Rio Doce (CVRD), proprietária da Floresta Rio Doce, com 22 mil hectares de matas virgens, está interessada na exploração do ecoturismo. Na opinião do presidente da Embratur, o Espírito Santo possui uma das reservas ecológicas mais deslumbrantes do Brasil e seu aproveitamento significaria a redenção econômica do município. Deveriam ser explorados o balneário Pontal do Ipiranga, o imenso litoral de praias selvagens e as 90 lagoas, implantando complexos turísticos de pesca, hotéis-fazendas e áreas de lazer e esportes náuticos.

Segundo Ronaldo, a Embratur já tem pronto um programa de ecoturismo.



Juparanã, a segunda maior lagoa do Brasil em volume de água. Boa para pesca

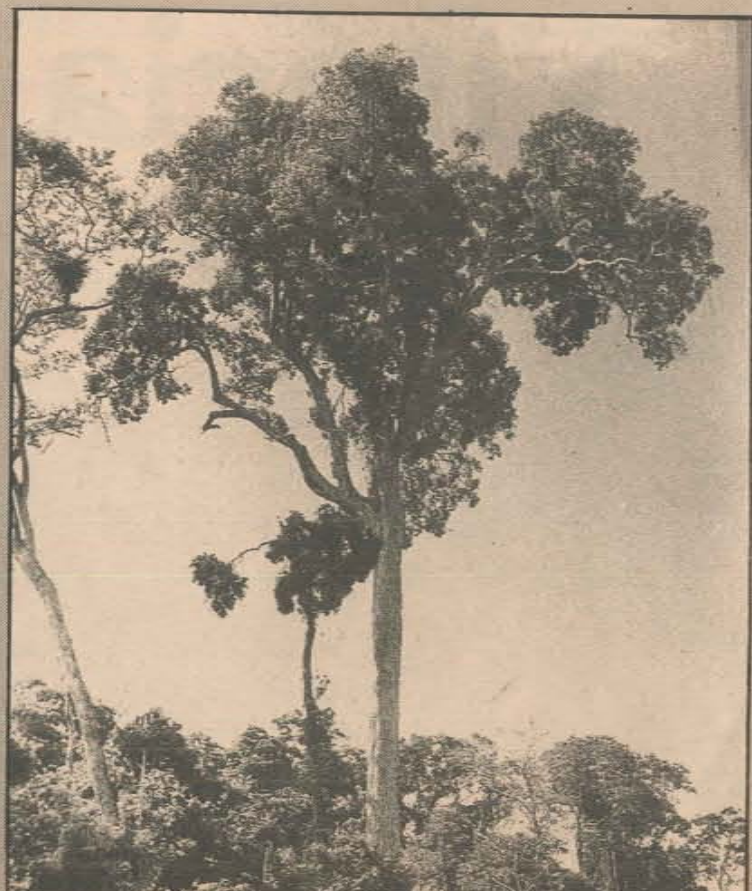



gional do Departamento Nacional de Estradas e Rodagem, Carlos Alberto Gottardi. Ele garante que a Ponte Getúlio Vargas, que está há anos condenada pelo próprio DNER vai ser desativada para o tráfego de veículos, mas não será demolida. Pedestres e bicicletas poderão utilizá-la.

Com 639 metros de comprimento e 13 metros de largura, com duas faixas de tráfego e duas passarelas laterais de pedestres e bicicletas, a segunda ponte sobre o rio Doce substitui

uma prioridade do DNER. A capacidade da ponte de concreto com vigas metálicas suportará o tráfego de mais de 8 mil veículos/dia.

### História

A segunda ponte de Linhares já estava virando novela. As obras foram iniciadas em janeiro de 1988, com previsão de conclusão para julho de 1990. Por falta de recursos, os trabalhos foram suspensos, durante, praticamente, um ano e meio. A ponte é vital para a ligação,

de oito mil veículos por dia. Foi projetada para suportar, no máximo, cargas de até 20 toneladas. Só que de alguns anos para cá, passam pelo local carretas e caminhões pesando até quarenta toneladas. O excesso de peso causou o afundamento de vários pilares e, por diversas vezes, o DNER foi obrigado a interditar a ponte para fazer reparos em sua estrutura de concreto. Em 87, o órgão elaborou um relatório, dando cinco anos de vida útil à ponte, que apresenta várias rachaduras ao longo dos seus 640 metros.



A velha ponte de Linhares fica como história de uma região que cresceu muito nos últimos anos

**Magnetismo**  
MODA ESPORTIVA

loja da fábrica  
no Praia Shopping  
225.7997

Atendimento ao Assinante de  
A GAZETA em Linhares  
Ligue 264-2939

**GUARAPARI**

Sua opção de lazer na praia e no campo.  
Férias com diárias completas financiadas a preço fixo.

Você é que programa a data de pagamento.  
Disque Grátis 027 - 261-1282

**CASUAR HOTEL LAZER**

tem pronto um programa de ecoturismo, que será um dos grandes segmentos para ser explorado no futuro. Na sua visão, Linhares não pode ficar alheio a isso. Além do turismo, a região possui uma das maiores jazidas de turfa da Região Sudeste, que vem sendo queimada nas fazendas para a limpeza de pastos, quando deveria ser aproveitada economicamente, através da implantação de um pólo industrial.



Ecoturismo, a potencialidade ainda não aproveitada em Linhares

EM CASO DE VAZAMENTOS NAS RUAS

**Disque 195**

**A CESAN RESOLVE**

OU AVISE O ESCRITÓRIO LOCAL

**CESAN**

GOVERNO **TRABALHADOR**  
ESPIRITO SANTO SEIN

Piúma está recebendo os turistas com suas belas praias muito bem limpas e arborizadas, graças a um novo sistema de limpeza implantado pela Prefeitura Municipal e ao replantio de coqueiros em toda sua extensão, inclusive a praia do Pau Grande.

Em Piúma o turista também terá este ano, uma extensa programação de esportes e lazer em todos os fins de semana.

**Prefeitura Municipal de Piúma**





Foto David Protti



Praça Costa Pereira, centro de Vitória. Acima, foto atual da praça remodelada pela atual Administração, incluindo novo projeto de iluminação e troca do piso, de bloquetes para pedra portuguesa, ao lado, foto praça de 1927.

da Agricultura, Viação e Obras, datando de 23 de maio de 1928 sua inauguração definitiva, com o descobrimento dos bustos de Florentino Avidos e Moniz Freire (...) Fronteiro à praça, o Teatro Carlos Gomes foi inaugurado em 5 de janeiro de 1927.

As colunas de ferro fundido que sustentam os camarotes perteceram antes ao Teatro Melpômene (...) O patrono da praça, José Fernandes da Costa Pereira Júnior (1833-1889), foi presidente da província do Espírito Santo, de 1860 a 1863. (Extraído do livro "Logradouros Antigos de Vitória", de Elmo Elton, edição do Instituto Jones dos Santos Neves, 1986).

## Praça Costa Pereira

### Onde o tempo não passou. Parou para descansar.

**A** Praça Costa Pereira, ex-Largo da Conceição, era conhecida por Prainha, antes da ereção da igreja de Nossa Senhora da Conceição.

A igreja foi demolida no governo de Muniz Freire, para a construção do Teatro Melpômene, inaugurado a 22 de maio de 1896 (...). Mais de dois terços da praça eram banhados pelo mar, maxime nas marés cheias, que entravam pelos vazios das ruas do Oriente (atual Barão de Itapemirim), General Câmara e São Manoel, verdadeiros becos infectos, os dois últimos desaparecidos de 1922 a 1924, quando da ampliação do logradouro (...) O aterro se fez aos poucos, gradativamente. A princípio, após designação de Largo da Conceição, a praça passou a denominar-se Costa Pereira. Em 1922, o prefeito Antônio Pereira Lima mudou-lhe o nome para Praça da Independência, ficando assim conhecida até os anos 60, época em que voltou à sua designação anterior. Anote-se que seu verdadeiro construtor foi o engenheiro Moacir Avidos, quando Secretário

Prefeitura de  
**VITÓRIA**



# Sahy, Formosa, Putiri, Coqueiral.

## Tranquilidade agreste em Aracruz



Santa Cruz, lugares aconchegantes para camping à beira-mar

**A** pesar de Aracruz contar com belas praias, algumas ainda agrestes e sem nenhuma poluição, o município ainda não tem infra-estrutura suficiente para atender os turistas. São apenas três hotéis na orla e um camping com toda infra-estrutura na **Praia de Putiri**. Mas, no verão, é cultivado por muitos visitantes, o turismo mais alternativo, com campistas espalhando-se por todo o litoral.

Para quem vai de Vitória, uma das primeiras praias que se avista é a **Formosa**, no km 35 da Rodovia ES-10, com 12 quilômetros de extensão, belíssimo visual de recifes, arenitos ferruginosos e toda a praia sombreada por enormes coqueiros. No local, está instalada a colônia de férias do Sesc, com área de camping.

### Águas límpidas

Depois tem a praia da **Sauna**, com extensa área arborizada com coqueiros. As águas são límpidas e de temperaturas mornas, com abundância de algas. As areias têm alto teor radioativo e arenitos ferruginosos. Tem ainda a **Praia dos Padres**, de águas claras e tranquilas, formando ondas em alguns trechos. O local é pouco arborizado. Nesta praia, há trechos com muitos recifes e ostras.

A **Praia do Putiri** também é uma boa opção, principalmente para famílias, já que existe infra-estrutura para camping. Por lá, tem o Camping Clube do Brasil. A grande vantagem é que o Putiri ainda é rico em Mata Atlântica, com algas e fauna marinhas e as águas são tão cristalinas que chegam a ser transparentes. Há trechos com rochas e existem somente casas de veraneios. Praticamente não há poluição no local.

A **Barra do Sahy** também é uma boa opção para quem quer tranquilidade, apesar de estar recebendo grande fluxo de turistas neste verão. Com for-

mato de enseada, costuma encantar os seus visitantes pela sua paisagem agreste. Suas areias têm grossa coloração amarelada. Suas águas são mais escuras, porque há dois rios que desembocam ali. Não há urbanização no local e muito menos infra-estrutura. É sempre bom ir preparado para curtir aquelas ondas. Na **Barra do Riacho** se comemora a única festa religiosa do município. É a festa de Iemanjá, no dia 31 de dezembro, com muitas romarias e pagamento de promessas.

Para quem gosta de pescar, a Barra é uma excelente opção, principalmente na **Praia das Conchas**, região que tem a característica de possuir cação e camarão em abundância. Dizem até que é fácil pescar camarão do tipo setebarras. Outra coisa que chama a atenção é a vegetação, típica de restinga.

Aracruz tem ainda o distrito de Santa Cruz, com a chamada **Praia Fluvial** (Rio Piraquê), com seus manguezais, de águas salobras, turvas e de temperatura morna. É tipicamente um vilarejo bucólico, só que na alta temporada, o fluxo de turistas é bastante intenso na região. O local conta com infra-estrutura de hotel, restaurantes e bar. O camping também é praticado nessa orla, principalmente, à sombra de uma castanheira.

Aracruz está situada a 75 quilômetros de Vitória, com duas opções para se chegar lá. A mais agradável de todas, é pegar o acesso à direita da BR-101 Norte, seguindo a Rodovia ES-10, que leva a Manguinhos, Jacaraípe, Nova Almeida, Praia Grande e Santa Cruz. De Santa Cruz, atavesse a ponte de Aracruz, daí é só seguir a estrada que segue à margem da orla. Se você não quiser ir pelo litoral, siga a BR-101 Norte e pegue o acesso para Aracruz, em Fundão.

É bom lembrar que, além das praias, o que mais chama a atenção dos visitantes, são as imensas florestas de eucaliptos, que formam uma paisagem bastante diferente.



Experimente Formosa, um lugar ideal para o mergulho das crianças



Coqueiral, uma praia agreste que começa a atrair cada vez mais



Praia de Santa Cruz, um lugar que ainda não experimentou poluição

Descobrimos o

Espírito Santo

**CAPARAÓ**

PARQUE HOTEL

TURISMO ECOLÓGICO - CLIMA SUIÇO

Agora com piscina

FONE: (032) 741-2559



## Você conhece Pancas?

Ela é pacata. E triste até quando cessa a colheita da rubiácea. Os bancos resgatam horas de pouco fazer e, nas ruas, os homens da roça, perfilados com outros pelas calçadas, caminham, conversam e admiram as coisas da rua. Passa um cavaleiro. Passeia um Santana. Troteia um jipe. Nos banquinhos de cimento da praça, sob árvores bem-cuidadas em que ainda nidificam coleiros, namorados marcam encontro das horas seguintes.

O tédio conta o tempo, minuto a minuto. E eu, ali pela terceira vez, olho incessantemente para os lados e para cima. Miro o céu no dia nublado pintando o topo da montanha de rocha. Pintando de branco. A névoa escorre, cobrindo o negro, manchando o verde. Meu tempo, então, não tem minuto. Eu o conto em segundos, durante os quais minha imaginação regride qual luz que ganha a imensidão escura do cosmo. Eu busco o tempo em que todos aqueles pilares de granito brotaram da terra, em fúria.

Pancas é única no Espírito Santo e (quem sabe) no Brasil. Sua formação geológica lembra imenso caldeirão de terra derretida, uma singular explosão de centenas de vulcões, de onde borbulharam rochas fantásticas, figuras curiosas, todas perfiladas formando corredores eternos de força e de energia. Seus vales, curvos, recurvos, largos, profundos e ainda cobertos de folhas e flores me trazem Burle Marx à tona:

"Pancas", me dizia ele, "é a região brasileira que mais plantas espécies concentra em cada metro de chão. Pena que ninguém entenda isso". Pouca gente entendeu e Pan-

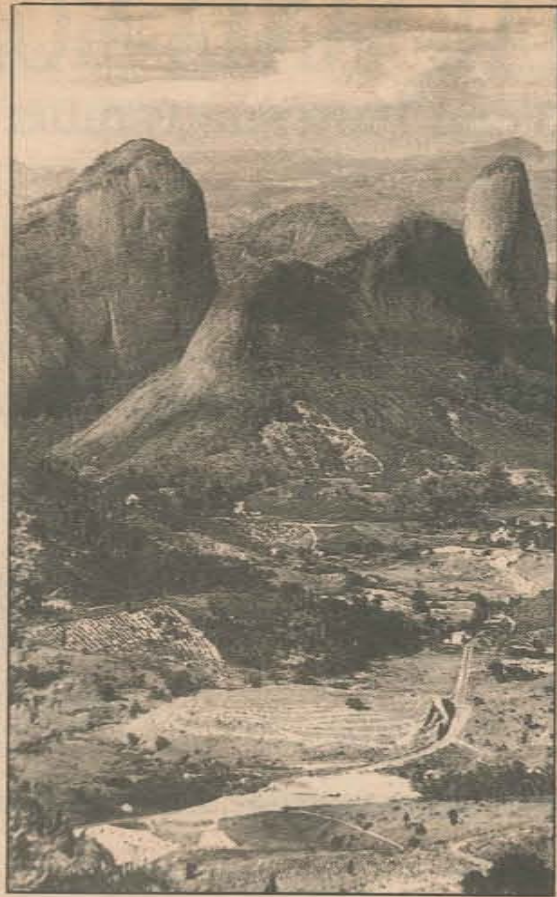

cas, hoje, é um grande chão de café. Para salvação da lavoura de cada um de seus habitantes. Tanto é assim que, no tempo da colheita, a cidade ferve, rebrilha, retoma a esperança de ser Pancas rica.

Mas Pancas não tem hotel. Nem pousada que honre a orquestra dos rochedos enfileirados. Pancas só tem comida caseira, na pensão da esquina, e gente disposta a receber para a descontração do papo amigo. Gente que, acostumada à beleza espiritual dos seus altares de granitos, torres em prece a Deus, não olha para cima. Nem quando chove e das fendas, por isso, brotam cachoeiras véus-de-noiva que despenham nos desfiladeiros morada de deuses.

## Há ali um mistério.

E nele me vejo voando em asa-delta. Ou acampado em qualquer encanto tomando água viva em folha encovada de inhame bravo. E se, talvez, menor esforço queira, me ponho em hotel estrelado sorvendo um conforto banhado de energia que vibra do centro da terra.

Há que se, um dia, descobrir Pancas. Para o turismo de todos.

Orlando Eller (Editor de Suplementos Especiais)

MIL ATRAÇÕES  
POR QUATRO  
PAÍSES

QUATRO  
BANDEIRAS

16 DIAS PELO  
SUL DO BRASIL  
ARGENTINA  
URUGUAI  
PARAGUAI



O melhor do Sul brasileiro e três capitais sul-americanas - Montevideo, Buenos Aires e Assunção.

Hospedagem em excelentes Hotéis. Cafés da manhã e 15 refeições incluídas.

Viagens nas Solnaves exclusivas da Soletur, os melhores ônibus de turismo do país, conduzidos por motoristas com grande experiência. Acompanhamento por guia competente.

Saídas semanais.  
O mesmo Padrão Soletur  
de serviços pelo menor  
preço do mercado.

Do Rio, Curitiba, Joinville, Blumenau, Florianópolis, Torres, Porto Alegre, Gramado, Canela, Ponta del Este, Montevideo, Buenos Aires, Rosário, Assunção, Lago Ipacaray, Foz do Iguaçu, Maringá, Londrina, etc.

16 dias. 15 refeições.

A partir de US\$ 795,00  
Saídas do Rio.

**soletur**  
Em turismo a número 1

Av. Jerônimo Monteiro, 1000  
Salas 901/903 (Ed. Trade Center)

TEL.: 222-2077

Utilize nosso estacionamento gratuito.

CONSULTE SEU AGENTE DE VIAGENS



Na praia do Pontal do Ipiranga, além de banho de mar também se pode fazer ótimas pescarias.

Fotos de Walter Monteiro



Na Lagoa Juparanã existem recantos com excelentes praias para banho

Distante 130 quilômetros de Vitória, Linhares oferece a quem a visita vislumbrantes paisagens como as da Lagoa Juparanã, com seus recantos bucólicos, suas águas límpidas e piscosas. Existem também as lagoas Nova, da Suruaca e muitas outras. No litoral, a praia do Pontal do Ipiranga, com suas areias alvas e um mar tranquilo, sugerem momentos de lazer dos mais agradáveis. **Visite Linhares e veja como é fácil ter acesso a tantas belezas naturais.**

Quando pensar em viajar procure a ATLANTUR. Lá você terá serviço personalizado, que te ajudará a encontrar o melhor caminho para seus passeios no mundo todo. Reservas de passagens nacionais e internacionais, agilização de vistos, hotéis, carros, etc.

Reservas:  
223.7583  
222.4668

**Atlantur**  
Viagens e Turismo





Uma criança guarani, do Espírito Santo

## Auã Bae Porã, com as bênçãos de Yanderu Tupã

**F**oram quarenta anos de longas caminhadas em busca da terra prometida — a terra dos sem males (Auã Bae Porã). A odisséia dos guaranis começou na década de 40, do posto indígena de Guaratiba, em Guarapuava, no Rio Grande do Sul, em direção ao Norte. Três grupos acompanhavam o então pajé Miguel Venites, primeiro marido de Tatanti Wua Retê, que ainda mora na reserva de Boa Esperança. A primeira escala dos guaranis foi em Pelotas.

De Pelotas, partiram para São Paulo, onde foram recolhidos pelo extinto Serviço de Proteção ao Índio, ao povoado de Tariri. Ali ficaram por quase uma década. Venites resolveu retomar a marcha, mas apenas um dos grupos o acompanhou. A próxima parada foi em Parati, litoral Sul fluminense. Por lá permaneceram uns cinco anos e, como a vida andava boa, o grupo se dividiu mais uma vez. Uma parte ficou e outra partiu.

### Viagem

No reinício da peregrinação, Miguel Venites morreu. A sua mulher Tatanti casou-se pouco depois com Warai Tudia (o atual cacique). O novo marido resolveu permanecer em Parati e não acompanhou os guaranis, que partiram junto com a sua mulher Tatanti.

Incansáveis, acreditavam infinitamente na terra dos sem males. O que restou deles cami-

nhou outras centenas de quilômetros até chegar a Caieiras Velhas, em Aracruz, em 1962. Só que a trajetória não terminou aí. Com a implantação da Aracruz Celulose, os conflitos de terras os expulsaram novamente. Mais tarde foram recolhidos pela Funai no litoral capixaba, que os confinou numa reserva indígena em Carmezia, em Minas Gerais.

Em 1977, o grupo fugiu da fazenda Guarani, em Carmezia, e retornou a Caieiras Velhas, onde finalmente se instalou às margens do rio Piraquê-Açu. Tatanti deu por encerrada a marcha, acreditando que ali era realmente a terra prometida. Com a bênção de Yanderu Tupã, ao chegar pela segunda vez a Caieiras Velhas, Tatanti encontra seu marido Warai Tudia entre os remanescentes tupiniquins.

Mais tarde, no final da década de 70, eles se instalaram no lado Sul da reserva e fundaram a aldeia da Boa Esperança. Os 48 guaranis se multiplicaram e, hoje, maltrapilhos e famintos, são mais de 160. Até hoje, os guaranis acreditam que o local onde habitam é realmente a Terra dos Sem Males. Apesar da ilusão e da dura realidade, esses índios permanecem unidos, identificados com as suas tradições culturais e mantêm acesa sua fé pelo deus Tupã.



O cacique e sua mulher. Afinal, agora na terra dos sem males

## Ponto-de-vista



## Dinheiro para investimentos

“O desenvolvimento do turismo capixaba passa primeiramente por uma intensificação da política fiscal, com recadastramento pela Secretaria de Estado da Fazenda e pelas secretarias municipais da Fazenda de todos os empreendimentos que obtêm lucro com a atividade turística, abrangendo desde o comércio ambulante até os hotéis”. A opinião é do ex-diretor técnico da Emcatur Evaldo Castro. Ele acredita que, a partir daí, se obterá retorno para se investir em promoções, melhor infra-estrutura e divulgação. “Sem essa receita, fica

que facilitaria a receita e promoveria o Estado. A partir daí, é necessário fazer divulgação nos grandes pólos, como na capital paulista, no interior de São Paulo, em Minas, Brasília, Goiás e Rio de Janeiro.

Evaldo Castro é da opinião de que o Espírito Santo é um Estado prestador de serviços e tem o privilégio de possuir sete grandes portos num raio de 120 quilômetros. “Nós temos que aprimorar nossa prestação de serviços, informatizando, inclusive, o setor turístico, cadastrando todos os



## Você Precisa Conhecer



## Ah... a maravilhosa Itaúnas

José Luís Gobbi, assessor de Planejamento do Tribunal de Contas:

“Tenho vários lugares que eu adoro... Que é inesquecível?... Ah! é Itaúnas. Você chega, tem a vila, o rio de águas escuras, com lanolina. Subindo, tem as dunas. Depois, você chega na praia das águas do Atlântico, muito mornas. É mais gostoso dentro do mar do que fora. À noite, a lua cheia nas dunas, ao som do violão de um paulista, um francês ou canadense. Itaúnas é chiquérrima!

Em qualquer hora do dia ou da noite é um lugar inesquecível. O pei-

xinho frito do Manoel e de Lucy, em frente do rio, é o melhor de todos. E o forró do Artor? Deixou saudades... Tem também o Ticumbi, a Festa dos Reis, que são belíssimos. É uma pena que a vegetação única seja de eucaliptos e não se tem mais animais. Recomenda-se um passeio de canoa pelo rio para se apreciar os lírios d'água. É um espetáculo belíssimo. Quem quiser pode ir para Costa Dourada, praia totalmente deserta, ao norte de Itaúnas. Outra coisa que chama a atenção são as pessoas do local e os visitantes. São incrivelmente agradáveis”.





menor infra-estrutura e divulgação. "Sem essa receita, fica impossível".

Para o ex-diretor, fica praticamente impossível o Governo injetar recursos sem melhorar a arrecadação dos impostos. "Há necessidade de se incrementar a política de turismo para os pequenos investimentos, principalmente para os albergues e pousadas, principalmente no Norte do Estado, na região entre Nova Almeida até Vila Velha e nas montanhas". Evaldo Castro acredita que, em Vila Velha, deveria existir apoio para o turismo religioso, principalmente nos arredores do Convento da Penha, onde osromeiros poderiam estender sua temporada.

#### Infra-estrutura

O ex-diretor técnico afirma que a infra-estrutura anda precária por falta desse sistema mais eficiente de circulação de moeda,

formatizando inclusive, o setor turístico, cadastrando todos os equipamentos turísticos, o que facilitaria a obtenção de informações concretas". Sua sugestão é que sejam efetuadas nesse cadastro, todas as peculiaridades turísticas de cada região para que o turista tenha informações detalhadas.

Evaldo Castro sugere que nas divisas do Estado os próprios postos da Secretaria da Fazenda sejam estruturados para servir também de postos de informações turísticas, com material de divulgação e até microcomputador, com memória que cubra todo o Estado, incluindo catalogação de hotéis, das pequenas pousadas, albergues, entre outros.

Quanto à difusão das pousadas e albergues, seria uma forma de se baratear o custo e acelerar o turismo interno e externo. Evaldo cita o exemplo de Trancoso e

Porto Seguro, que permitem um turismo mais acessível financeiramente, principalmente nessa fase recessiva em que o país vive. No entanto, alerta que o Estado tem que ter em mente que o retorno do turismo é indireto, através de impostos. Por isso, tem que estar com a rede fiscal sempre atualizada.

O ex-diretor acha que talvez fosse necessário promover uma reciclagem dos fiscais, desde os federais até os municipais. "Aí se começaria de fato uma política de turismo". Justifica que, por esse caminho, os recursos não seriam injetados diretamente. Poderia até se criar um fundo específico, com autorização legislativa, para definir a aplicação desses recursos e ficaria sempre um percentual para ser reaplicado no setor. O restante seria injetado nas prioridades sociais.

# HOSPITAL SANTA MÔNICA

## Segurança Total Para sua Família

Pronto socorro — plantão 24 horas  
Pronto Socorro Cardiológico  
Urgências Obstétricas e Ginecológicas  
Urgências Clínicas e Cirúrgicas  
Urgências Ortopédicas  
Urgências Pediátricas

## Centro de Diagnóstico Santa Mônica

Consultas em todas as especialidades  
Ultra-sonografia — Obstetrícia, Ginecologia, Medicina interna  
Endoscopia digestiva — alta e baixa  
Raio x — 24 horas  
Endoscopia urológica  
Unidade de Tratamento Intensivo — U.T.I.  
Plantão de pediatria — 24 horas

Rodovia do Sol — Km 1 — Jardim Itaparica — Vila Velha  
Tel.: 329-5444



O PLANO DO HOSPITAL  
SANTA MÔNICA EXCLUSIVO  
E FACILITADO PARA QUEM  
VAI TER BEBÊ.

# PRAETTI

*Onde a estrela é você*

## PARK HOTEL

Rua Rufino de Carvalho, 793 - Centro  
Caixa Postal 85 - Linhares-ES  
Tel:(027)264-3413 - Fax:(027)264-3418

TV a cor, frigobar,  
hidromassagem, ar  
refrigerado, sauna, piscina,  
musculação, convenções etc.

A MENOR DIÁRIA  
DO BRASIL



**NÃO SE ESQUEÇA QUE AQUI VOCÊ  
TEM MUITO MAIS CONFORTO COM  
MAIS ECONOMIA.**

**VERIFIQUE**

Rua Rufino de Carvalho, 793 - Linhares - ES.

Fone: **264-3418**



# Qualidade das praias melhora

**A**s condições de banho nas praias capixabas estão 11% melhores do que o índice registrado no ano passado. Esta, pelo menos, é a conclusão das primeiras análises efetuadas neste ano pelo Secretário de Estado para Assuntos de Meio Ambiente (Seama). Dos 25 pontos coletados, de Itapemirim a Conceição da Barra, sete estão com nível excelente, dois muito bons, seis satisfatórios e apenas nove impróprios para banho.

Os locais impróprios são: em Manguiños, à esquerda da praça central, na saída do córrego Maringá. Em Jacaraípe, na desembocadura do rio Jacaraípe. Em Nova Almeida, em frente ao Praia Hotel e a cerca de 300 metros à direita da saída do rio Reis Magos. Em Santa Cruz, na chegada (rio Piraquê-Açu), no 1º manilhão.

No litoral Sul, estão impróprios para banhos: em Itaipava (Marataízes), em frente ao ancoradouro. Em Piúma, na saída do Rio Novo, à direita do muro da Escola de Pesca. Em Setiba, Grande Guarapari, próximo ao córrego, perto das pedras e, em Muquiçaba, em frente à rampa de acesso.

## Locais liberados

Os locais considerados excelentes para banhos são: em Marataízes, no centro da Praia das Areias Pretas; em Itaoca, em frente à Ilha dos Franceses; em Ubu (Anchieta), em frente à estátua da sereia; em Manguiños em frente à praça da rua principal; na Praia Grande, a 200 metros do Hotel Praia Grande; na Barra do Sahy, à direita da saída do Córrego ao Norte da praia, e, em Conceição da Barra, em frente ao bar e restaurante Atlântico.

O estudo da balneabilidade das praias da Seama classifica de imprópria, quando em 80% ou mais de um conjunto de amostras obtidas em cada uma das semanas anteriores colhidas no mesmo local existirem acima de mil coliformes fecais por 100 mililitros ou 5 mil coliformes totais por 100 mililitros. São considerados excelentes, quando em 80% ou mais de um conjunto de amostras obtidas em cada uma das cinco semanas anteriores, colhidas no mesmo local, existirem, no máximo, 250 coliformes fecais por 100 mililitros ou 1.250 coliformes totais por 100 mililitros de água.



A qualidade das praias do Espírito Santo já melhorou, segundo estudos da Secretaria de Meio Ambiente

## Guriri, com direito a carnaval

Se você está em São Mateus, já pode ir se preparando, porque o fricote vai rolar solto, domingo, a partir das 12 horas, na praia de Guriri. É que a Secretaria de Cultura e Turismo local garante que o trio elétrico Oásis vai agitar a rapaziada. Em pleno janeiro, Guriri vai entrar em clima de Carnaval, com direito a jatos d'água para refrescar um pouco o calor desse verão.

**Vôlei misto, sábado e domingo, a partir das 14 horas, na praia de Guriri.** Promoção Secretaria de Cultura e Turismo de São Mateus.

**Seletiva Interestadual de Duplas de Vôlei** — Sábado e domingo, a partir das 9 horas, na praia de Camburi. Promoção da Secretaria de Cultura e Esportes de Vitória.

# A histórica São Mateus

**A**proveite suas férias para rever também alguns momentos prazerosos de sua infância. Quem sabe, soltar papagaios no Festival de Pipas, que será realizado de quarta a domingo, na Praia de Guriri, em São Mateus. Além da revoada desses objetos voadores, haverá oficina, ministrada pelo ex-aviador e único eolista brasileiro, Sílvio Voce, reconhecido em vários continentes pela sua criatividade na confecção de pipas. Você simplesmente utiliza técnicas da aerodinâmica e aplica matemática e física para fazer esses brinquedos tão esquecidos pelas crianças urbanas.

A metodologia empregada por Sílvio vem fazendo sucesso em vários países, incluindo Europa e Estados Unidos. O resultado são suas enormes pipas, em formato de caravelas, de um revoar de pássaros, que vão se abrindo no ar e dando um colorido alucinante ao céu. Várias criações do eolista estão expostas em museus do Primeiro Mundo.

Outra característica do eolista é aplicar o folclore da região onde ministrará a oficina na confecção das pipas. Sílvio Voce chegará em São Mateus na terça-feira e junto com a sua equipe, inicia as oficinas na quarta-feira. Os interessados podem se inscrever na Secretaria de Cultura e Turismo de São Mateus. Segundo o secretário do setor, Maurício Silva, as oficinas serão realizadas até sábado e, no domingo, haverá a revoada das pipas.

Sílvio Voce já esteve em Vitória em 89, ministrando oficinas no Centro Cultural Carmélia M. de Souza. Mas o que mais chamou a

atenção foram suas pipas sendo empinadas na Praia de Camburi. Talvez muita gente ainda se lembre do show que ele deu, quando fez a revoada de dezenas desses brinquedos voadores super coloridos no céu de Camburi.

## História

Um dos municípios mais antigos do Estado, que ainda conserva muito de sua história, é São Mateus, a 226 quilômetros de Vitória, seguindo a BR-101 Norte. Além das praias, tem o Sítio Histórico, os manguezais de Barra Nova e muita paisagem, algumas agrestes.

**Praias** — De Guriri, a 12 quilômetros de São Mateus, a mais badalada em todos os verões. Suas águas são agradavelmente mornas e na maré baixa formam piscinas naturais, próprias para crianças. No local, está instalada uma equipe do projeto Tamar, que cuida da preservação das tartarugas marinhas. No verão, é comum ver os filhotes de tartarugas sendo soltos em direção ao mar. Tem as praias mais agrestes, como a de Urucuquara, a 58 quilômetros do Centro, com área de camping, e a da Barra Nova, ainda inexplorada, com trechos de pedras.

**Igreja Velha** — Situada na praça Anchieta, Centro, é o cartão de visitas de São Mateus. Exemplo do que restou da arquitetura primitiva do Brasil, a igreja foi construída pelos jesuítas com a ajuda dos escravos e índios aimorés.

**Sítio Histórico Porto de São Mateus** — Os primeiros casarões foram construídos por volta de 1636, com a criação da freguesia.

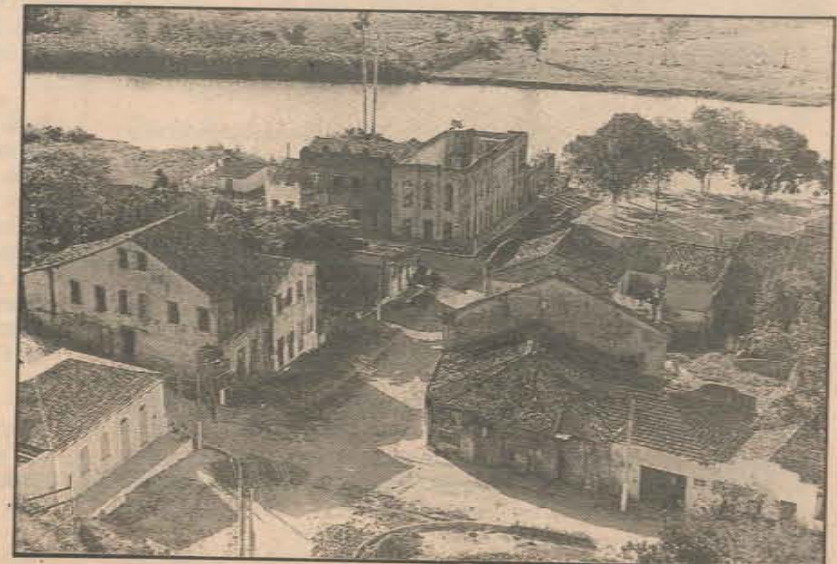

Os velhos casarões, uma marca da histórica cidade de São Mateus

## A Boa Mesa



Ah... estes peitinhos

### I — Peito de frango ao curry

Receita para 02 pessoas

#### Ingredientes

- 01 peito de frango
- 01 colher de sobremesa de curry
- 03 colheres de sopa de margarina

#### Modo de fazer:

Tempere o peito com alho e sal. Deixe pegar gosto e leve a cozinhar. Depois de cozido desfie.



## deliciosos

De tanto ver a turma em permanente estado de SPA pedir peitinho de frango grelhado com legumes, não se pode censurar quem olha de banda para esta gostosura. Pior do que olhares enviesados são as acusações impiedosas: comida de doente!

Qual o quê! Um peitinho de frango é um peitinho de frango, é um peitinho de frango, diria um poeta. E mais versos cometeria se provasse um **peito de frango ao curry** (Receita I). Inebriado, então, o poeta talvez ousasse um soneto. Porque este prato cheira a coisas do amor. Ainda mais se lhe damos por companhia um vinho branco, a dez graus, e de boa procedência.

Se acaso as coisas da Índia não lhe atraem, que tal um **peito de frango oriental**? (Receita II). Neste caso, o nosso bravo poeta se entregaria aos hai-kais. De corpo e alma. Feito o quê, sorveria

um chazinho de jasmim para só então se entregar, única e exclusivamente, ao ócio. A propósito de chineses e sua decantada paciência, passou-me outro dia pela cabeça uma tolice meio engraçada. Teriam os chineses fechado os olhos à medicina ocidental e se agarrado, de unhas e dentes, às suas agulhas e chás milenares, por absoluta falta de paciência em enfrentar as quilométricas filas de nossos postos de saúde e hospitais? É, paciência tem limite.

Depois que você der uma olhadinha na receita do **peito de frango a bambino** (Receita III) quem vai perder a paciência é você. A descrição do prato, certamente, vai lhe assanhar as entranhas, e, de tal maneira, que o melhor que pode lhe acontecer é fazê-la ainda hoje. Para o jantar. De preferência a dois e na vitrola um disco qualquer de Pino Donaggio.

Marcos Alencar (Cronista de A GAZETA)

Leve a margarina a derreter, acrescente o curry, mexa, deixe levantar fervura. Acrescente o peito desfiado, tampe e deixe por uns cinco minutos. Sirva sobre um purê de batatas.

### II — Peito de frango oriental

Receita para 04 pessoas

#### Ingredientes

01 peito de frango  
01 beterraba grande  
01 cenoura grande  
01 cebola grande  
1/2 pacote de 1/2 quilo de miojo  
Shoyu a gosto

#### Modo de fazer:

Tempere, cozinhe e desfie o peito. Corte em palitos a beterraba, a cenoura e a cebola e os mantenha crus. Cozinhe o miojo e ponha a escorrer. Leve, então, margarina ao fogo e acrescente o peito desfiado. Em seguida a cebola e os legumes. Banhe tudo com shoyu e mexa bem. Abafe por 3 minutos e sirva quente.

### III — Peito de frango a bambino

Receita para 04 pessoas

#### Ingredientes

01 peito de frango  
01 quilo de agnolini fresco  
01 cabeça de alho grande  
03 colheres de sopa de manteiga (ou margarina)

#### Modo de fazer:

Tempere, cozinhe e desfie o peito. Cozinhe o agnolini em água e sal. Misture estes dois ingredientes numa travessa e cubra com o molho feito de manteiga e alho picado. Sirva quente acompanhado de queijo permêsão ralado.

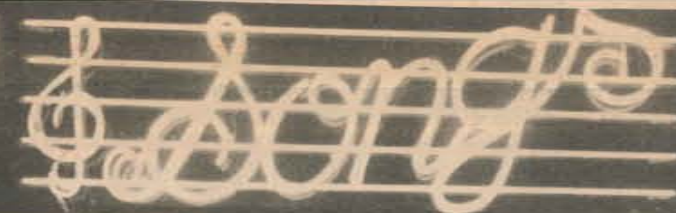

**INSTRUMENTOS MÚSICAIS**  
IMPORTADOS E NACIONAIS

**PREÇOS SIMILARES AOS  
PRATICADOS EM NOVA YORK**



Distribuidor exclusivo das marcas

**ROLAND e RHODES**

**INSTRUMENTOS  
PARA  
PRONTA ENTREGA**

Roland - Casio - Yamaha - Kawai - Boss - Rhodes  
Leson - Wittner - Ibanez - Charvel - Oliver - Meteor  
Advance - Lando - Hohner - Di Giorgio - Giannini - Takamine

Songs o paraíso  
do músico

**SHOPPING Centro  
Comercial VILA VELHA**

Loja 75 3º Piso Tel. **229-5297**

Aberto de 2ª a 6ª  
até as 20:00hs  
Sábados  
até as 19:00hs

# Supermercados Santo Antônio. Tradição de bom atendimento em Guarapari.



**SUPERMERCADOS  
Santo Antônio**

## LIVRE NEGOCIAÇÃO DE FÉRIAS UM PLANO SÓ PRA VOCÊ.

Escolha o dia da sua chegada que o HOTEL CHAMINÉ negocia um jeito de realizar suas férias.

Venha para o Chaminé.

Apartamentos confortáveis, piscinas, sauna, comida de fogão à lenha, passeios turísticos e muita natureza.

Diária econômica com descontos progressivos e desconto adicional para grupos.

**NÃO DEIXE A CRISE ATRAPALHAR  
SUAS FÉRIAS.**

Reserve já!

Informações

Hotel

**Chaminé**  
Vargem Alta  
**528-1001**



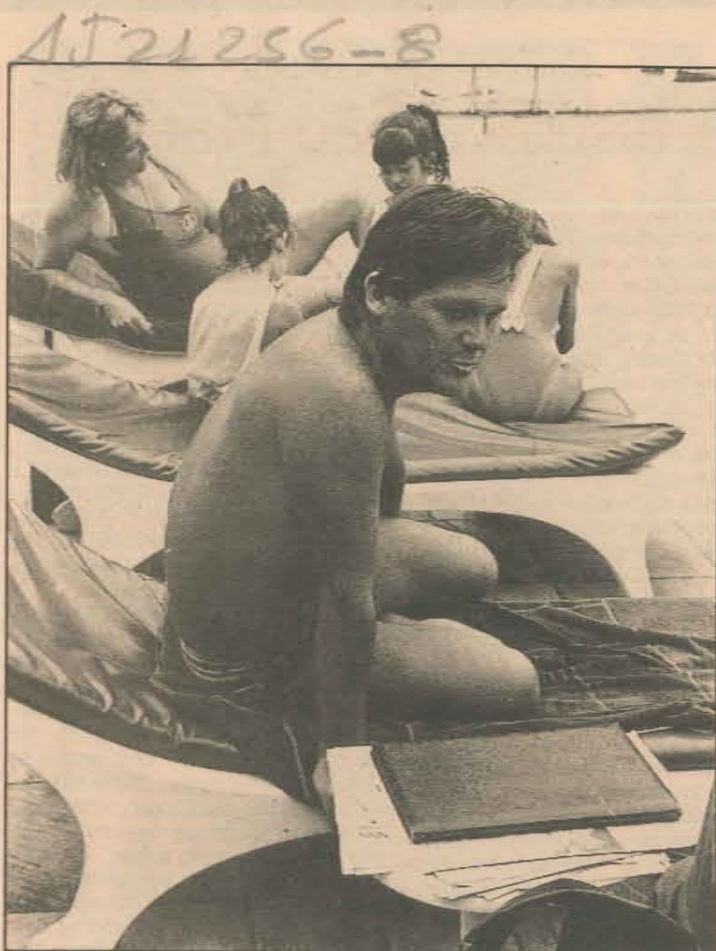

Célvio Galvão é assessor da Autolatina

## Um turista encantado com o Espírito Santo

**V**itória está encantando turistas paulistanos, que encontram por aqui um refúgio perfeito, muito distante das neuroses das cidades do sul. É o caso, por exemplo, do jornalista Célvio Galvão, da assessoria de imprensa da Autolatina, que pela primeira vez, veio de carro, com a mulher e quatro filhos para os mares capixabas. Está gostando tanto que substituiu os dois últimos dias de férias, que estavam planejados para o Rio, e vai permanecer em Vitória. "Aqui há uma excelente opção de turismo, com preços bons, porém pouco divulgada", afirma.

O jornalista ficou curioso e veio ao Estado porque tinham referências positivas de seus colegas que realizam na ilha a Fórmula Ford. "Em São Paulo, a gente só ouve falar das praias do Nordeste ou de Guarapari. Tivemos referências tão positivas sobre a cidade, do hotel (o único de cinco estrelas, onde ficamos hospedados) e das praias, que resolvemos conhecer", diz eufórico sentado à beira da piscina. Para ele, a vantagem é que o Espírito Santo fica próximo de São Paulo e tem "praias lindas".

### Tranquilidade

A família Galvão, já com um bronzeado mais de praiano do que de paulistano, afirma que quer retornar. Está empolgada não só com a tranquilidade da capital mas, principalmente, com a infra-estrutura e o atendimento do hotel em que se hospedou. "A gente nem precisa sair daqui. A vista é linda do terraço, tem piscina, sauna, tudo o que a gente precisa, com a vantagem da praia estar aqui ao lado".

O jornalista, que viaja pelo Brasil com muita frequência, está impressionado com a calma que impera por aqui. Nos quatro primeiros dias, quase nem saiu do hotel, porque já estava deslumbrado com o pouco que tinha visto. Garantiu, porém, que a família ainda faria um passeio a Guarapari e um tour pelas montanhas. Apaixonado pelo Estado, Célvio revela que, quando passava por Campos (RJ), encontrou um capixaba, que se ofereceu para ser o guia da família até Vitória. Foi justamente no dia das enchentes do Rio de Janeiro. O capixaba não guiou

● Cada dia que passa aumenta o número de capixabas que deixam nossas praias para passar dias em Porto Seguro. Obviamente as autoridades ligadas ao turismo devem fazer um estudo metuculoso em torno do assunto nada bom para o turismo da terra. Há algo errado.

● Circulando hoje pela terceira vez consecutiva, o Guia Turismo, suplemento semanal de A GAZETA, ganhou imediatamente a confiança do nosso comércio que o tem prestigiado sensivelmente. Em boa hora a direção do nosso jornal bolou e lançou este suplemento tão útil ao turismo nativo.

● O empresário Gilberto Michelini, cônsul da Finlândia no Espírito Santo, ao lado de Ana Lúcia Moraes (Relações Consulares do Governo do Estado) recebeu um grupo de filandeses no eixo Vitória-Vila Velha-Guarapari. O grupo que veio do frio voltou impressionadíssimo com a beleza do nosso litoral. Importante frisar que este grupo finlandês é ligado ao turismo e pretende investir em nossas hostes.

● O governador Albuíno Azeredo asfaltou o trecho de paralelepípedos que liga Nova Almeida a Aracruz. Ao mesmo tempo inaugurou a iluminação da Praia Grande, no mesmo local. O governador e sua comitiva foram homenageados com um coquetel no Hotel Praia Grande, onde passaram o final de semana.

● Os empresários Rômulo Cardoso e Vítor Sarto degustaram semana passada no restaurante Pirata's uma "moqueca de lagostinha de água doce". O Pirata's é especializado em mariscos.

● A Prefeitura de Vitória, querendo proteger os habitantes da Capital e os turistas de modo geral, está fazendo uma rigorosa fiscalização nos restaurantes de Vitória. Importante também (ou principalmente) fiscalizar as barracas de praia que não possuem o mínimo de higiene, como água encanada. À frente deste movimento, Hélia Matias, que é chefe do Serviço de Vigilância Sanitária da Prefeitura de Vitória.

● Outra iniciativa válida da Prefeitura de Vitória é o estímulo ao projeto "Artes na Praça", que tem recebido visitas e mais visitas de turistas. Trata-se de uma feira artesanal, realizada nos finais de semana, com show e tudo, na Praça dos Namorados.

● Detalhe: passar pela Terceira Ponte é um dos passeios preferidos dos turistas, atualmente, depois da visita ao Convento da Penha.

● O empresário Márcio Gonçalves, nesta temporada de verão, teve de aumentar o número de veículos de sua King Locadora, para atender a demanda de turistas. Um bom sinal.

● Solange Serrat Aguiar foi a hostess principal semana passada ao receber um grupo de 100 convidados, entre jornalistas e empresários ligados ao turismo, para um jantar no navio Funchal, que durante o Carnaval vai sair de Vitória para um tour que abrangerá Porto Seguro, Ilhéus e Salvador.



Ceumar Sepulcri e Celso Oliveira Santos, da Saytur, em plena atividade



### Flashes

● O prefeito de Anchieta, Moacir Carone Assad, regressou dos Estados Unidos. Em Iriri ele realizou obras para evitar poluição das praias e aumentou o pessoal de coleta de lixo para acompanhar a demanda de turistas e veranistas.

● Celso Oliveira Santos comunicando a esta coluna que durante a Semana Santa vai promover uma excursão especial à Ilha de Comandatuba.

● O conjunto musical Garotos da Cidade, que nasceu em Colatina, vem fazendo várias apresentações pelo litoral capixaba, neste verão.

● O governador Hélio Garcia passará o final de semana em uma casa de Guarapari, na Aldeia. Ele já demonstrou várias vezes que gosta muito do nosso litoral.

● Iolanda e Cesário Silveira, depois de passar todo o mês de dezembro e a primeira semana de janeiro em Gua-

pari, regressaram ao Rio. Ele é diretor da Santa Matilde (indústria de vagões). Seu apartamento é na praia das Virtudes.

● Os médicos Aparecida e Carlos Augusto Neves mudam-se próximo mês para a praia das Virtudes. Atualmente eles residem em Guarapari, na praia do Morro.

● José Prata, experiente em gerenciamento de hotéis, está dirigindo o Barra Praia Hotel, a nova opção hoteleira de Conceição da Barra. O jornalista Deni Almeida da Conceição com sua mulher Zilda passaram o final de semana nesse hotel e voltaram muito bem impressionados. Próxima semana estaremos lá.

● As lanchas da Comdusa poderiam ser utilizadas nessa temporada de verão para passeios turísticos. Fica aí a sugestão, pelo menos para a próxima temporada.

● Ronaldo Nascimento,

que especializou-se na região platina, está formando novo grupo para um tour em torno dos lagos andinos e outro para Bariloche.

● Está faltando mais atrações turísticas no litoral capixaba, obviamente durante a noite. Está na hora de se abrir os cassinos.

● Um fino e gostoso programa em Guarapari é jantar às sextas-feiras no Hotel Porto do Sol. Além do excelente serviço, ambiente bacana e boa música. O Porto do Sol Guarapari é uma das coisas mais gostosas que já se construiu no Espírito Santo.

● Waldemar Nielsen e Francisco Loyola elogiados pela diretoria da Varig pelo desempenho dos dois no Espírito Santo.

● Já passou da hora de se instalar ar refrigerado no aeroporto de Vitória.

● Até sexta-feira.



Foto de Antônio Carlos

Descontração no verão de Anchieta: governador Albuíno Azeredo, ex-governador Max Mauro, Hélio Dórea e Moacir Carone Assad, prefeito da cidade



Foto de Hélio Dórea

Marise e Jadir Primo com seu filho Rodolpho, fazendo um tour pelo Caribe, em transatlântico de luxo



poço que tinha visto. Garantiu, porém, que a família ainda teria um passeio a Guarapari e um tour pelas montanhas. Apaixonado pelo Estado, Célio revela que, quando passava por Campos (RJ), encontrou um capixaba, que se ofereceu para ser o guia da família até Vitória. Foi justamente no dia das enchentes do Rio de Janeiro. O capixaba não guiou a família somente até Vitória. Deixou os Galvão na porta do hotel. "A receptividade foi uma coisa fantástica. Nunca imaginei que pudesse acontecer isso".

O clima também agrada aos paulistanos. "Aqui não tem aquele calor de 40 graus e as praias são mais limpas". O jornalista também adorou os frutos do mar oferecidos por aqui. "A frigideira mista e de camarão é demais". O que falta, na opinião de Célio, é uma divulgação maior para que Vitória e o Espírito Santo sejam um centro turístico, próprio para lazer e férias.

Carnaval vai sair de Vitória para um tour que abrangerá Porto Seguro, Ilhéus e Salvador.

● Se os prefeitos querem mais visitantes em suas cidades durante o verão, devem imediatamente acabar ou pelo menos diminuir os quebra-molas das estradas e ruas. O que mais prejudica o turismo no Espírito Santo são os quebra-molas, deficiência na coleta de lixo e algumas praias poluídas. Corrigir isso não é difícil. É só querer trabalhar.

Descontração no verão de Anchieta: governador Albuíno Azeredo, ex-governador Max Mauro, Hélio Dórea e Moacir Carone Assad, prefeito da cidade

Marise e Jadir Primo com seu filho Rodolpho, fazendo um tour pelo Caribe, em transatlântico de luxo

**ESPÍRITO SANTO TURÍSTICO: BOM PARA DIVERTIR. EXCELENTE PARA INVESTIR** Conheça de perto, as belezas desta terra. Você vai voltar.



## 'A dança do jacaré'

**A**s crianças que gostam de teatro de bonecos têm a opção de assistir **A Dança do Jacaré**, nova montagem do grupo Tálassa, amanhã e domingo no Centro Cultural Carmélia M. de Souza (próximo à Rodoviária), às 17 horas. O espetáculo é bastante alegre, unindo bonecos e atores. A figura central da peça é Alfinete, personagem que sonha em ser um grande palhaço. São muitas as peripécias para realizar esse desejo, que acaba acontecendo em pleno palco, evidentemente. Para o Alfinete, não tem miséria. Ele faz de tudo um pouco, incluindo mágicas. Ao redor dele, passeiam bonecos muito travessos. Entra em cena até uma banda de rock, com direito a guitarra, bateria, sax, baixo e tudo o mais que o valha. No elenco estão, Adilson Júnior, Cristiano Al-

ves, Maciel Bourguignon e Valmir Lyrio Júnior. Música e vocal são de Ronaldo Medeiros. Sax, de Kátia Rocha. Vilão e vocal, de Dalton Rocha. contra-baixo, de Djalma Pestana e bateria de Marcos Coelho. A direção é de Nielson Menão.

O Tálassa já percorreu diversas escolas da Grande Vitória, cerca de 35, com **A Dança do Jacaré**, desde a sua estréia, em agosto de 91. O grupo surgiu em Vitória há dois anos, com a proposta de pesquisar e desenvolver o teatro infantil. As duas montagens anteriores foram **A Gata Borracheira** e **Chapeuzinho Vermelho**. **A Dança do Jacaré** fica em cartaz no Teatro José Carlos de Oliveira, todos os finais de semana, até o final do mês, sempre às 17 horas. Os ingressos custam Cr\$ 3 mil.

## O MELHOR DO MELHOR

- Alugue um carro e ganhe uma diária no Hotel Praia Grande.
- Aproveite as férias de verão fazendo o útil ao agradável.



Rua Tocantins, S/N, Fundão, Tels.: 253-1518



CONSULTE-NOS  
Av. Fernando Ferrari, 3501  
em frente ao Aeroporto Tel.: 327-0198



## ITAPEMIRIM VERÃO EM TODAS AS ESTAÇÕES

A 120 KM de Vitória e a 400 KM do Rio de Janeiro, Itapemirim garante um verão o ano inteiro, com uma paisagem rica e variada, que vai desde 40 KM de litoral até os verdes vales e montanhas situados no município.

Dispõe de boa estrutura hoteleira, que atende aos mais variados gostos, e ainda de lindas praias como Marataízes, Itaoca, Itaipava, Siri e Barra do Itapemirim.

Não deixe de nos visitar.

**PREFEITURA MUNICIPAL DE ITAPEMIRIM**



Com acesso fácil pela BR 262, Conceição do Castelo tem como principais fontes de atração turística, além de cachoeiras e matas ainda em seu estado nativo, fazendas como a Santa

Helena e Santa Tereza, que mantém toda estrutura e pertences da época da escravidão negra, que são sempre muito apreciadas pelos turistas que as visitam. Entre as cachoeiras, o destaque fica para a Cachoeira do Vargas, a dois quilômetros da sede do município.

**Prefeitura Municipal de Conceição do Castelo**



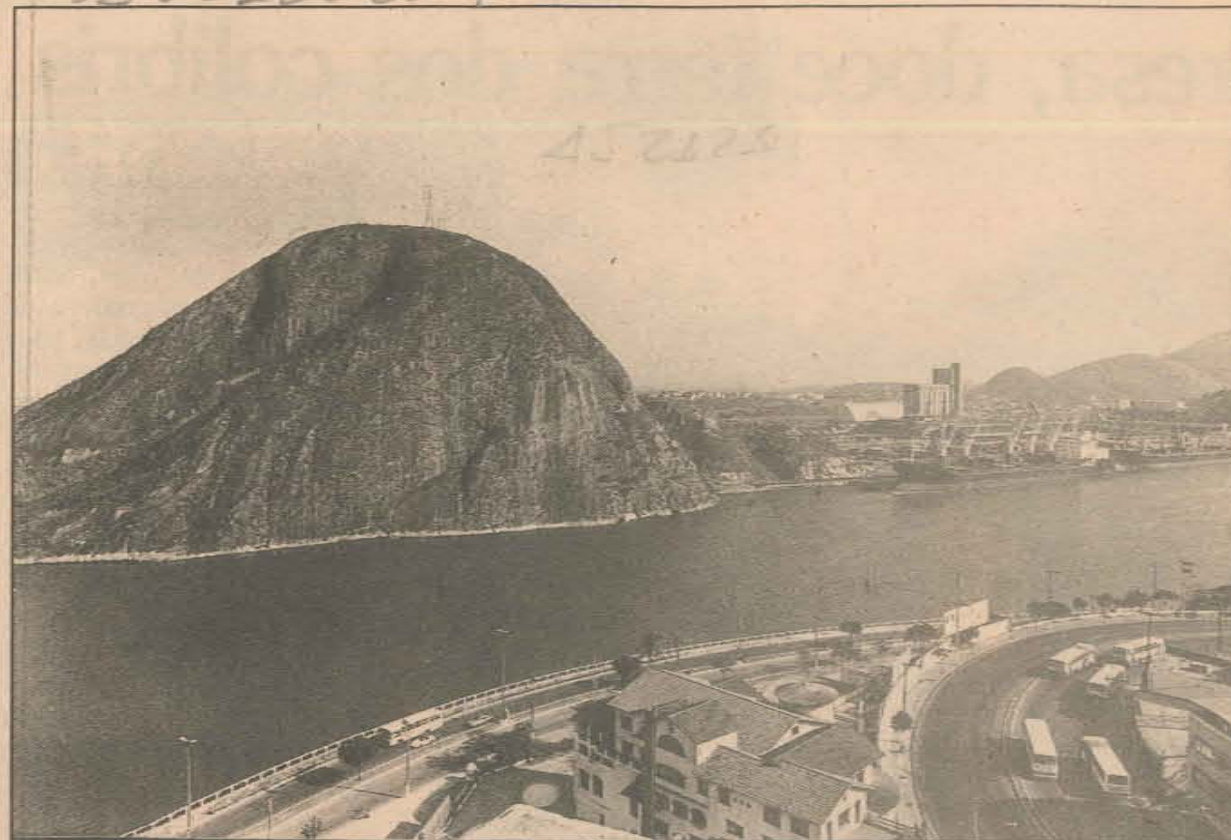

**G**uarapari é o balneário mais conhecido e concorrido do Espírito Santo no roteiro turístico nacional. Não são só os mares que os turistas badalam. As areias monazíticas também fazem sucesso. Na verão, Guarapari é pura descontração, no verdadeiro clima de férias. A Praia do Morro está agitada, assim como as do centro da cidade, principalmente das **Castanheiras, do Meio, dos Namorados e da Areia Preta**. Guarapari fica a 45 quilômetros de Vitória. Há duas opções para se chegar a ela: pela Rodovia do Sol ou pela BR-101 Sul.

**Praias** — No centro da cidade estão as concorridas **Areia Preta**, das **Castanheiras, do Meio dos Namorados, das Virtudes** e a dos **Padres** ou do **Poço**. Ao Norte, tem a prainha de **Muquiçaba, do Morro** (badaladíssima, principalmente pelos jovens), da **Cerca, Três Praias** (boa opção para churrascos e piquiniques), **Perocão**, as tranquilas **Santa Mônica** e **Setiba** (boa para camping e surfistas). Ao Sul, estão as do **Riacho, da Enseada Azul (Bacutia, Mucumã, Guaibura e dos Padres)**. Não deixe de visitar a encantadora **Meaípe**, típica vila de pescadores, de águas tranquilas, com excelentes frutos do mar.

**Poço dos Jesuítas** — No final do Caminho da Fonte, no centro. Construído pelos jesuítas junto ao mar.

**Ruínas da Igreja de Nossa Senhora da Conceição** — No Morro da Matriz, no centro. Construída por solicitação do donatário da capitania Gil Vicente, em 1677, em substituição à primeira capela. Nunca foi concluída.

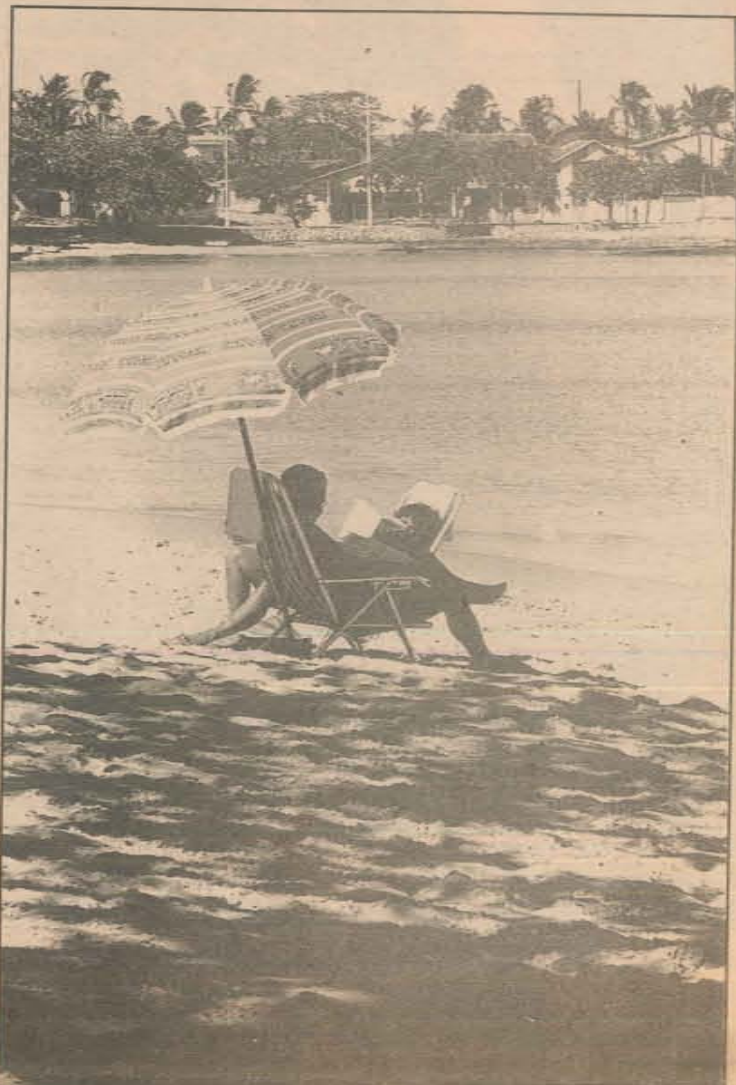

**P**raias, uma bela baía com a imponência do Penedo, praças e monumentos históricos são as principais atrações para o visitante curtir em Vitória, a aconchegante Ilha do Mel. A maior vantagem da capital é a sua proximidade com o litoral e a montanha. É também a cidade que apresenta a melhor infraestrutura turística do Estado com boa rede hoteleira, diversos restaurantes de comidas típicas e internacionais, além de badalações que fazem parte das noites de verão.

**Praias** — A mais popular de todas é a de Camburi, com 5 quilômetros de extensão. Tem calçadão, quiosques e áreas para a prática de esportes. Outra praia badalada é a do Aterro, com maior aglomeração na Curva da Jurema. Tem ainda as praias da Ilha do Boi e do Frade.

**Praças** — Dos Namorados e dos Desejos, na Praia do Canto. Bem urbanizadas, contam com pista de skate, pista de patins, playground, quadras poliesportivas e lanchonetes. Na Praça dos Namorados, aos sábados e domingos é realizado o Artes na Praça, projeto desenvolvido pela Prefeitura local, com exposições de artesanatos e muitas guloseimas. Sempre a partir das 17 horas.

**Capela de Santa Luzia** — É a construção mais antiga do Estado: 1551. Funciona também como galeria de artes, administrada pela Universidade Federal do Espírito Santo.

**Palácio Anchieta** — Atual sede do Governo, foi construído no Século XVI. No local, está o túmulo do padre Anchieta, aberto à visitação somente aos sábados e domingos, de 9 às 16 horas.

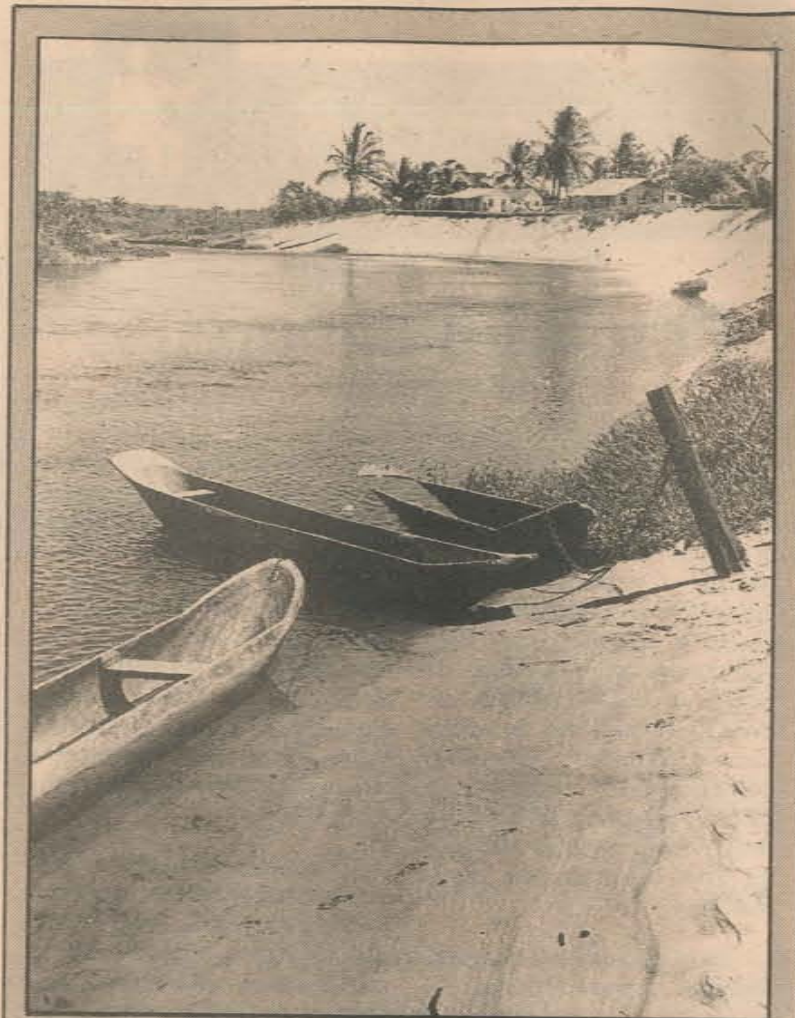

**O** folclórico Ticumbi, as praias e a magia das Dunas de Itaúnas dão um charme todo especial a Conceição da Barra, no litoral Norte do Estado, a 280 quilômetros de Vitória, seguindo a BR-101 Norte, com acesso à direita, próximo a divisa com o Estado da Bahia.

**Dunas de Itaúnas** — É um dos locais mais privilegiados do Espírito Santo. As Dunas de Itaúnas, de areias finíssimas, com cerca de 30 metros de altura, parecem um deserto, que literalmente afogou a Vila de Itaúnas, há mais de 35 anos. Em determinados lugares, o que se vê é apenas o céu e a areia, dando a impressão de se estar em pleno deserto. Tem o rio de águas escuras e depois das dunas tem o mar, de águas mornas. Na vila, ainda existem casinhas de barro e paisagem agreste. Ao contrário de anos atrás, a vila já conta com pousadas. É frequente a prática de camping às margens do rio.

**Praias** — As praias se estendem entre a foz do rio Cricaré e a desembocadura do Itaúnas. **Guaxindiba**, local onde o rio Itaúnas despeja suas águas no oceano, é caracterizada por uma floresta de raízes. **Bugia**, que nasce onde as águas do Cricaré se juntam com as do mar, tem uma vila de pescadores.

**Folclore** — Conceição da Barra mantém forte tradição folclórica. São várias manifestações, como o Ticumbi, o Alardo e o Rei de Boi.

## Telefones Úteis







Vista parcial do Centro de Anchieta

**As** mais belas praias do Espírito Santo estão no litoral Sul, mas é em Anchieta que estão Ubu, Castelhanos, Iriri, Marvila, Parati, Balanço, Coqueiro e outros santuários ecológicos para se descobrir neste verão. São praias belas, paradisíacas e de grande piscosidade. Anchieta é um paraíso de monumentos naturais e históricos, que você, sua família e amigos irão visitar e nunca mais esquecerão.



Iriri é um dos balneários mais bonitos do litoral capixaba

**Prefeitura Municipal de Anchieta**

Aeroporto de Vitória — 327-0811  
 Aerochamada — 327-2122  
 Aerotáxi — 327-0248  
 Cesan — Reclamações — 195  
 Cruz Vermelha Brasileira — 225-2170  
 Corpo de Bombeiros — 193  
 Defesa Civil — 199 222-7955  
 Delegacia de Defesa do Consumidor — 222-3104  
 Detran — 194  
 Estação Ferroviária Pedro Nolasco — 226-3955  
 Inamps — Marcação de consultas — 155  
 Juizado de Menores — 222-5317  
 Polícia Civil (Central de Informações) — 227-2111  
 Polícia Federal — 223-5000  
 Polícia Marítima — 223-5000  
 Polícia Militar — 325-5111  
 Plantão Rodoviário Federal (DNER) — 227-5078  
 Radiopatrulha — 190  
 Serviço de Imigração — 225-9201  
 Serviço de Busca e Salvamento Naval — 222-4622  
 Serviço Médico Legal — 235-2379  
 Sunab — 198  
 Transportes Urbanos — 158 e 225-9555  
 Terminal Rodoviário (Fiscalização do DNER) — 222-0130

**Outros municípios**

**GUARAPARI**  
 Cesan — 195  
 Delegacia de Polícia — 261-0151  
 Escelsa — 120 — 196  
 Radiopatrulha — 190  
**PIUMA**  
 Cesan — 520-1309  
 Escelsa — 520-1122  
 Estação Rodoviária — 520-1546  
 Radiopatrulha — 190  
**ARACRUZ**  
 Corpo de Bombeiros — 193  
 Delegacia de Polícia — 256-1181  
 Escelsa — 256-1593  
 Serviço Autônomo de Água e Esgoto — 256-1360  
**FUNDÃO**  
 Delegacia de Polícia — 190  
 Escelsa — 267-1102  
**SERRA**  
 Delegacia de Polícia — 251-1317  
 Fórum — 251-1138  
**LINHARES**  
 Corpo de Bombeiros — 193  
 Delegacia de Polícia — 264-2341  
 Fundação Beneficente Rio Doce — 264-0341  
 Radiopatrulha — 190  
 Escelsa — 120 e 196  
**SANTA TERESA**  
 Corpo de Bombeiros — 193  
 Delegacia de Polícia — 259-1140  
 Escelsa — 259-1293  
 Radiopatrulha — 190  
**SANTA LEOPOLDINA**  
 Delegacia de Polícia — 266-1245  
 Escelsa — 266-1156  
**DOMINGOS MARTINS**  
 Corpo de Bombeiros — 193  
 Delegacia de Polícia — 268-1257  
 Escelsa — 268-1141  
 Radiopatrulha — 190  
**VENDA NOVA DO IMIGRANTE**  
 Cesan — 546-1655  
 Escelsa — 546-1585  
 Estação Rodoviária — 546-1744  
 Radiopatrulha — 190  
**ANCHIETA**  
 Radiopatrulha — 190  
 Corpo de Bombeiros — 193  
**MARATAÍZES**  
 Radiopatrulha — 190  
 Corpo de Bombeiros — 193  
**CONCEIÇÃO DA BARRA**  
 Radiopatrulha — 190  
 Corpo de Bombeiros — 193  
**SÃO MATEUS**  
 Radiopatrulha — 190  
 Corpo de Bombeiros — 193

**PONTOS DE TÁXI**

Praça Costa Pereira — 223-0049  
 Praça de Jucutuquara — 223-1262  
 Praça de Goiabeiras — 327-1343  
 Vila Rubim — 222-3504  
 Terminal Rodoviário de Vitória — 222-5769  
 Aeroporto Eurico Salles — 327-0811

**EMPRESAS AÉREAS**

Transbrasil — Rua Sete de Setembro, 215, Centro, Vitória. Tel: 223-6488.  
 Balcão do aeroporto — 327-0308, 327-0206 e 327-0298  
 Varig — Av. Jerônimo Monteiro, 1.000, loja 3, Centro, Vitória, tel. 223-6866. Balcão do aeroporto, 327-0304.  
 Rio-Sul — Av. Jerônimo Monteiro, 1.000, loja 3, Centro, Vitória, tel. 223-6866. Balcão do aeroporto, 327-0304.  
 Vasp — Rua Dionísio Rosendo, 59, Centro, Vitória, tel. 222-0622. Balcão do aeroporto, 327-0236 e 327-0296.

**CASAS DE SAÚDE**

**VITÓRIA**  
 Associação Beneficente Pró-Matre de Vitória — 223-5056  
 Banco de Sangue — Hospital São José — 223-2011  
 Casa de Saúde e Maternidade Nossa Senhora da Penha — 227-0901  
 Hospital Santa Rita — 227-0222  
 Hospital Universitário — 225-0122  
 Santa Casa de Misericórdia — 223-3211, 223-0016 e 223-3550  
 Hospital São Lucas — 223-3811 e 222-4209  
 Hospital Infantil Nossa Senhora da Glória — 227-3022 e 227-0197  
 Pronto-Socorro e Clínica Infantil Jesus Menino — 227-0022  
**VILA VELHA**  
 Hospital Adventista de Vitória — 229-5211 e 239-2244  
 Hospital Santa Mônica — 329-5444  
 Hospital e Maternidade de Vila Velha — 329-1023  
 Centro de Saúde da Glória — 229-0441  
 Pronto-Socorro de Vila Velha — 329-0555 (ramal 119)  
**SERRA**  
 Centro de Saúde de Carapina — 228-1681  
 Pronto-Socorro de Carapina — 228-0728  
 Hospital Dório Silva — 228-0611  
**CARIACICA**  
 Centro de Saúde de Jardim América — 226-0471  
 Hospital Colônia Adauto Botelho — 336-4131  
 Pronto-Socorro de Itacibá — 226-1092  
**GUARAPARI**  
 Casa de Saúde e Maternidade Nossa Senhora da Conceição — 261-1000  
 Hospital São Judas Tadeu — 261-0151  
**PIUMA**  
 Hospital e Maternidade Nossa Senhora da Conceição — 520-1122  
**ARACRUZ**  
 Pronto-Socorro — 192  
 Hospital e Maternidade São Camilo — 256-1128  
**FUNDÃO**  
 Fundação Hospitalar de Assistência Social de Fundão — 267-1202  
**SÃO MATEUS**  
 Hospital e Maternidade São Mateus — 763-2404 e 763-2590  
 Hospital Dr. Roberto Silveiras — 763-3455  
 Hospital Nossa Senhora da Conceição — 763-2568 e 763-2739  
 Policlínica — 763-1543 e 763-1473  
**LINHARES**  
 Casa de Saúde Santa Inês — 264-1625  
 Centro de Saúde — 264-1214  
**SANTA TERESA**  
 Hospital Mãe do Bom Conselho — 259-1113  
 Pronto-Socorro — 192  
**DOMINGOS MARTINS**  
 Pronto-Socorro — 192  
**VENDA NOVA DO IMIGRANTE**  
 Hospital Pedro Máximo — 546-1131



1J 21256-10

## Poltrona B



## Potencial linhareense

Em 1972, quando o turismo começava o seu processo de afirmação, após vencer o período necessário à elaboração dos primeiros estudos e projetos essenciais — Plano de Desenvolvimento da Faixa Radioativa e projeto de Implantação do Pólo Agroindustrial e Turístico da Cidade do Sol —, também iniciamos um processo de valorização das imensas potencialidades de Linhares, colocando a nossa idéia dentro de um novo projeto que pretendia a criação da Zona Turística da Lagoa Juparanã.

Tínhamos então como condicionantes prioritárias para a valorização e o ordenamento de nossa política turística duas preliminares básicas, compreendendo no litoral Sul o projeto da rodovia e da Cidade do Sol, e no Norte do Estado, a criação da Zona Turística da Lagoa Juparanã, projetos que nasciam sustentados pela pacífica viabilidade econômica e turística de nosso Estado, àquele tempo, por especial esforço e luta do ex-governador Carlos Lindenberg, tentando a conquista da Celeste, um instrumento de desenvolvimento e incentivo nos mesmos moldes dos programas contidos no Prodoeste e no Provale, como compensação lógica e justa para o Espírito Santo, único Estado que não havia sido contemplado com um organismo regional de desenvolvimento.

Pouco depois nasciam novas aberturas com a criação de legislação específica, que dava ao Estado estímulos reais e objetivos para iniciar, realmente, um dinâmico processo de desenvolvimento, a partir da completa

mento turístico, principalmente quando se coloca a sua paisagem amazônica, o seu potencial de lagoas e rios, a sua fauna e a sua flora e todo o seu potencial de parques e reservas no contexto das aspirações de uma geração que está voltada para a preservação e culto da natureza e do seu acervo riquíssimo que, em Linhares, ainda é expressivo e digno de ser aproveitado e revelado como incontornável pólo ecoturístico.

Quando contratamos o projeto preliminar sobre a possibilidade de criação da Zona Turística da Lagoa Juparanã, tivemos a preocupação de contratar técnicos de renome, destacadamente o arquiteto e urbanista Harry James Cole, o advogado Rafael Mendonça Lima (autor da legislação agrária brasileira) e o economista Glycon de Paiva, entre outros. Temos em mãos aquele estudo preliminar, que apontou os caminhos jurídicos, as perspectivas de zoneamento e utilização do solo, viabilizando um projeto técnico que acabou não sendo efetivado.

Por isto, da mesma forma e com o mesmo entusiasmo de ontem, estamos com as teses defendidas pelo historiador Eduardo Durão Cunha, pelo prefeito Luiz Durão e por expressivas lideranças de Linhares, quando exigem e apontam o seu município como um dos mais promissores e economicamente viáveis para sediar um moderno complexo turístico, partindo do aproveitamento de suas lagoas, em número de 65, dos rios, do Pontal do Ipiranga, das reservas ecológicas, do projeto das tartarugas (Tamar) e de tantas outras opções que nas-

# Santa Teresa, doce terra dos colibris



**P**ara quem curte os ares da montanha, com direito a várias tonalidades de verde dos vales, Santa Teresa, a terra dos colibris do cientista Augusto Ruschi, pode ser uma sugestão imperdível. Colonizada por italianos, Santa Teresa produz bebidas típicas, como vinhos e licores. Vale a pena visitar o Museu de Biologia Mello Leitão, fundado por Ruschi. O Vale do Canaã é outra atração que vale a pena conferir. Para chegar à terra dos colibris, siga a BR-101 Sul até Fundão. Ali há um acesso à esquerda que leva a uma estrada cheia de curvas até 675 metros de altitude.

**Museu Mello Leitão** — Aberto à visitação somente aos sábados e domingos, das 8 às 17 horas. Entre as atrações, estão o pavilhão de ornitologia de zoologia, a casa das epífitas, o jardim rupestre e das borboletas.

**Vale do Canaã** — Fonte de inspiração do escritor Graça Aranha, de belíssimo visual. É cortado pela estrada de São Roque. Vale a pena conhecer também o vale de Itabocas.

**Cachoeiro do Country Clube** — Cachoeira de águas límpidas, próxima ao centro da cidade. Além da queda d'água, o banhista tem direito a piscina de água natural. O local é cercado por mata, com araucárias e outros tipos de pinheiros. É proibido acampar na área. A visitação pode ser feita livremente durante o dia e não há necessidade de ser sócio do clube.

Estado





vos para iniciar, realmente, um dinâmico processo de desenvolvimento, a partir da completa reformulação de toda a estrutura operacional e financeira do Estado, conquista esta que se deve e se credita de corpo inteiro à capacidade e coragem com que o ex-governador Christiano Dias Lopes enfrentou os desafios do seu tempo, mudando de fato a fisionomia da economia estadual, até então, dependente da monocultura cafeeira.

Recebemos, portanto, para ficar na atualidade de um debate que nós também já travamos no passado, com a luta ora encetada pelas lideranças de Linhares, que pretendem e merecem ter no município um moderno projeto de desenvolvi-

das reservas ecológicas, do projeto das tartarugas (Tamar) e de tantas outras opções que nascem da potencialidade de seu imenso e natural parque de águas doce e salgada.

E tudo isto ainda encontra eco, como ontem, no fato de Linhares estar apenas a 120 quilômetros na capital, ter excelente infra-estrutura de serviços e, quem sabe, poder se incluir no roteiro da ferrovia que o atual Governo está tentando viabilizar, ligando Bahia e Espírito Santo.

Linhares, conforme entrevista do prefeito Luiz Durão, já tem o apoio da Embratur. É preciso que tenha, fundamentalmente, o apoio do Governo do Estado.

J. C. Monjardim Cavalcanti  
(Jornalista e ex-presidente da Emcatu)

Estado



● Guia Turismo penitencia-se com o Espírito Santo e com os seus leitores por ter afirmado, em sua edição de sexta-feira passada, que o litoral capixaba tem cerca de 200 quilômetros. A verdade é que tem cerca de 400 quilômetros, a maior parte dos quais ainda agreste e potencialmente aproveitável para o turismo.

● Ainda repercute a entrevista que o prefeito de Boa Esperança, Amaro Covre, deu ao Bom-Dia Rio, da TV Globo. No mesmo dia ele fez uma palestra na Universidade Fluminense, onde foi muito aplaudido por suas colocações sobre administração municipal.

● Deu no Jornal do Brasil: "Eleito com expressiva votação em 1988, o prefeito de Colatina, Dilo Binda, resolveu correr o risco de definir como prioridade de sua administração o setor de saneamento, o tipo de investimento que no Brasil nunca deu voto e interrompeu muita carreira política promissora. Avesso à sujeira, ele

criou o plano diretor de limpeza urbana, substituiu o lixão por aterro sanitário, modernizou o sistema de coleta de lixo, enquadrou hospitais, comércio, indústria e chegou ao extremo de mandar multar pedestres que sujassem rios, caçadas ou ruas. Na última pesquisa de opinião, em vez de repúdio, Binda viu sua popularidade atingir os 93%, um recorde jamais verificado por qualquer instituto de pesquisa". Mais um prefeito capixaba que se destaca no cenário nacional.

● O prefeito Júlio Capilla, de Montanha, primeiro município capixaba a criar a Comissão de Aids, iniciou uma campanha para conscientizar seus municípios sobre os perigos daquela doença. Nas saídas da cidade colocou faixas com os seguintes dizeres: "Volte logo e não traga Aids. Feliz Natal e próspero Ano Novo". Capilla afirmou que ainda não foi constatado qualquer caso de Aids em



Montanha faz campanha para afastar a ameaça da Aids

Montanha e que a campanha continua firme.

● O prefeito de Itapemirim, Erivelto Meirelles, satisfeito com a afluência de turistas às principais praias do município. Como ocorre todos os anos, Marataízes continua tendo a preferência dos veranistas.

● É impressionante o crescimento do balneário Pontal do Ipiranga, em Linhares, onde em menos de um ano

foram construídas mais de duas mil casas. Com ruas bem traçadas e uma excelente praia, Pontal do Ipiranga é uma ótima opção para veraneio.

● Por falar em Linhares, o prefeito Luís Durão já iniciou os preparativos do Micarense, que será realizado em abril próximo. Segundo Durão, "vai ser o melhor Micarense desde que a festa foi criada, há alguns anos".

ESCELSA

Espírito Santo Centrais Elétricas SA



MINISTÉRIO DA INFRA-ESTRUTURA

## Escelsa faz atendimento especial nos balneários

### Agências de Atendimento

Guarapari - dias 18 de janeiro e 29 de fevereiro - entre 13 e 17 horas.

Piúma - 29 de fevereiro - entre 13 e 17 horas

Marataízes - 18 e 25 de janeiro, 1º, 8, 15, 22 e 29 de fevereiro - entre 13 e 18 horas.

Conceição da Barra - e Guriri - aos sábados entre 8 e 12 horas.

Plantão 24 horas - Disque 196 para emergências na Grande Vitória, Guarapari, Cachoeiro de Itapemirim, Linhares e São Mateus.



## Hotel Fazenda Caesar Park Monte Verde

Venha curtir conosco o clima europeu dentro do Espírito Santo  
Castelinho - V. Alta-ES

RESERVAS: (027) 522-8144

Férias, turismo, lazer, verão, praias.

Somente 3 x  
Cr\$ 63.200,00  
ou 148.000,00 à vista

Inesquecível viagem em ônibus de luxo, pelas atrações do Litoral Sul da Bahia.

## HOTEL PRAIA DO PRADO

- Guia acompanhante
- 4 dias e 3 refeições

Saídas às 5ªs à noite à partir de 23 de janeiro.

Crianças descontos até 35%

soletur  
Em turismo a número 1



Av. Jerônimo Monteiro, 1000  
salas 901/903 (Ed. Trade Center)  
Tel. 222-2077

Utilize nosso estacionamento gratuito.

CONSULTE O SEU AGENTE DE VIAGENS

O MELHOR DA COZINHA INTERNACIONAL  
GRÁTIS P/VOCE

status MOTEL

PROMOÇÃO

De 18h de domingo a 18h de sexta-feira = 16,66% desc.  
Tel.: 228-1833

Tentamos e Inventamos: fevereiro/92 será diferente

O Hotel Espadarte negocia as suas férias sem crise

Aptos. equipados, piscina, sauna, sala de jogos, salão de convenções, loja de souvenirs, salão de beleza, caiaques, cavalos, passeios de barco, etc.

Diárias c/café e almoço incluídos; à tarde farto lanche Tropical.

Hotel Espadarte: pra quem gosta de viajar e ter o que contar.

543-1151  
BALNEÁRIO  
DE IRIRI





AJ21256-11



## Um trem especial que mineiro algum vai perder

**O**s mineiros do vale do aço que querem curtir os fins de semana nas praias do Espírito Santo já podem usufruir de uma opção segura e barata: a Estrada de Ferro Vitória a

munerados ou outros. E, nos horários de partida dos trens, caso ainda haja disponibilidade de poltronas, as vendas serão feitas no próprio vagão pelos condutores. Bagagens e encomendas continuarão sendo



*Piraqueassú (ainda na velha grafia), como tantas outras pequenas estações em cidades, em vales. É o encanto da região do rio Doce*



Os fins de semana nas praias do Espírito Santo já podem usufruir de uma opção segura e barata: a Estrada de Ferro Vitória a Minas (EFVM) instituiu o "trem especial de verão", um noturno que sai de Itabira todas as sextas-feiras, às 20 horas, com destino a Vitória, onde chega às 05h15m dos sábados. Entre Itabira e Pedro Nolasco, o noturno pára em quatro estações: Drumond, Intendente Câmara, Governador Valadares e Colatina.

A instituição deste "trem especial de verão" não altera os horários regulares de trens entre Espírito Santo e Minas Gerais, que continuarão trafegando com a normalidade de sempre, inclusive com previsão de aumento de passageiros neste verão. O novo serviço, segundo a Estrada de Ferro, terá tarifa única de Cr\$ 8.900 entre Vitória e Itabira e de Cr\$ 9.600 entre Itabira e Vitória. A pequena margem de diferença no preço corresponde ao ICM mineiro, que é maior do que o capixaba.

### Passagens

O preço da passagem será igual, independentemente da estação em que se verificar o embarque, seja em Drumond, Intendente Câmara, Valadares ou Colatina. Ele corresponde aos valores hoje cobrados para a primeira classe, segundo a tabela vigente. A EFVM decidiu também que a venda de passagens pode ser feita com antecipação de seis dias, no horário comercial, nas estações envolvidas pelo serviço especial.

Só existirão passagens pagas, não se aceitando para estes trens passes livres, abatimentos, passes re-

trens, caso ainda haja disponibilidade de poltronas, as vendas serão feitas no próprio vagão pelos condutores. Bagagens e encomendas continuarão sendo despachadas pelos trens de horário normal, segundo a Estrada de Ferro Vitória a Minas.

O período a ser coberto pelo "trem especial de verão", que começou no dia 10 de janeiro, vai até o dia 15 de março, para facilitar inclusive a movimentação de turistas nos dias que se seguem ao Carnaval. Desta forma, em cada sexta-feira, até 15 de março, um trem noturno estará descendo o rio Doce, com destino às praias do Espírito Santo. O retorno se dará aos domingos, sempre às 21 horas, com chegada prevista em Itabira às 6h15m de segunda-feira.

Se você quiser anotar, os dias que os trens noturnos saem de Itabira são os seguintes: em janeiro, dias 10, 17, 24, e 31; em fevereiro, dias 7, 14, 21 e 28; e, em março, nos dias 6 e 13. As saídas de Vitória, correspondentes ao retorno, se darão nos seguintes dias: em janeiro, no dias 12, 19 e 26; em fevereiro, nos dias 2, 9, 16 e 23; e, em março, nos dias 1, 8 e 15.

Os horários de embarque entre Itabira e Vitória, nas estações beneficiadas, são os seguintes: Itabira, 20 horas; Drumond, 20h50m; Intendente Câmara, 22h03m; Governador Valadares, 23h50m; e, em Colatina, 02h55m. A chegada em Vitória acontece às 05h15m da manhã, horário em que já estão circulando os ônibus do sistema coletivo urbano.

Entre Vitória e Itabira, no retorno, os horários serão os seguintes: Pedro Nolasco, 21 horas; Colatina, 23h17m; Governador Valadares, 02h20m; Intendente Câmara, 04h10m; Drumond, 05h23m; e Itabira, 06h15m.



Um horário especial de fim de semana, de ida e volta, abre nova oportunidade para que mineiros se encantem com as delícias do litoral capixaba

## Deslize pelos trilhos e conheça o vale do aço

O apito soa todos os dias às 7h20m e às 17 horas na estação ferroviária Pedro Nolasco, em Jardim América. É o trem que vai partir pela Estrada de Ferro Vitória a Minas, com destino a Itabira. Ele balança. Desliza pelos trilhos, cruza cidades e vilarejos, passa por fazendas e sobre rios. E vaza montanhas por túneis. Até Colatina, este o cenário.

A partir de Maria Ortiz, entra em cena um companheiro inseparável. É o rio Doce, outrora navegável. Prensado entre os morros, assoreou-se de tal forma que é possível, em vários trechos, descobrir imensos bancos de areia. A prova incontestável de que a natureza foi profundamente agredida. Tanto no Espírito Santo quanto em Minas Gerais.

Fundão, Ibraçu, Tabual, Cavalinho, Caboclo Bernardo, com suas antigas estações, relembram os áureos tempos em que a Maria

Fumaça era moderna. Aliás, a Estrada de Ferro Vitória a Minas está completando 90 anos de estímulo ao desenvolvimento em todo o vale do rio Doce.

Entrecortando montanhas, ganhando pontes e enfeitando longos vales verdes, o trem passeia. Colatina, Itapina, Mascarenhas, Baixo Guandu, Aimorés, Itueta, Conselheiro e Valadares estão entre tantas outras cidades que cresceram de um lado e do outro dos trilhos, estrada de muita gente que vem e que vai, fazendo história por capítulos.

E, em cada uma das paradas, as cenas são parecidas, mas não iguais: são mãos que acenam, gente que recebe e gente que vende. São mangas e outras frutas típicas de cada região; são pastéis, cocadas, sanduíches, sonhos, oferecidos ao passageiro que não desce ali. A passeio ou a negócios, todos curtem o trem. Principalmente as crianças.

## Qual o tamanho de um trem?

A Estrada de Ferro Vitória a Minas, hoje com noventa anos de existência, está profundamente integrada à vida dos capixabas e dos mineiros. O vaivém de passageiros, a trabalho ou a passeio, não chega a se confundir com os trens de minério-de-ferro que, como cobras gigantes, descem o vale do aço com duzentos vagões formando uma composição de dois quilômetros de extensão.

Mineiros e capixabas, já integrados ao sobe-e-desce dos trens de ferro, podem até ter perdido qualquer curiosidade acerca deles. Mesmo que estejam distantes dos trilhos ou sentados na poltrona de um vagão qualquer, de primeira ou de segunda classes. Mas registre-se, para conhecimento dos milhares de turistas que pontinham as praias do Espírito Santo, que este é o maior trem do mundo.

Este já não é mais um trem tradicional, movido a vapor, a hoje quase desconhecida "maria-fumaça" dos filmes de

faroste. Este é um trem moderno, cujas locomotivas possuem inclusive computadores e cuja central de comando, em Vitória, se utiliza de tecnologia avançada, incapaz de permitir que duas composições se choquem sobre o mesmo trilho. A segurança é total (especialmente para os trens de passageiros) e não há quem se lembre de acidente que não seja por influências externas, fora de controle dos seus comandos.

Por estes trens não descem e sobem apenas passageiros. No ano passado, eles foram 2.661.300, 10,15% a mais que no ano anterior, quando somaram 2.416.300. A demanda é alta, o preço compensa e os horários, com pequeníssimas diferenças às vezes, são os mesmos das linhas regulares dos ônibus intermunicipais ou interestaduais. E não há quem não goste de trem. Espaçoso, confortável, seguro, permite de suas largas janelas uma visão panorâmica rara: de cidades, de montanhas, de rios, de matas e de gente, muita gente, nas estações.

Por eles desce o minério até o porto de Tubarão. Descem ainda outras mercadorias, industrializadas ou não, como celulose, farelo de soja, bobinas de aço, granito. Na volta a Minas, subindo o Rio Doce, eles carregam carvão siderúrgico, calcário, trigo, entre outros. Anualmente, são cerca de 100 milhões de toneladas, entre minério e cargas diversas. Um sistema econômico de reconhecido valor, que desenvolve cidades, induz indústrias, estimula a produção no campo e, sobretudo, gera emprego e propicia sustento a milhares de pessoas.

Agora com os seus trilhos bem próximos de Belo Horizonte, a Estrada de Ferro Vitória a Minas busca incorporar-se às linhas da Rede Ferroviária Federal (que abrangem Minas, Goiás, Mato Grosso, Brasília e Mato Grosso do Sul) para a consolidação do Corredor Centro-Leste. E já pensa que, em futuro muito próximo, possa estender o serviço de passageiro, ligando mineiros e capixabas de Belo Horizonte a Vitória.



NT 21256-12



Piúma, no Sul do Espírito Santo, tem nas conchas, no Monte Aghá e nas praias as principais atrações

A partir de hoje, os shows prometem esquentar ainda mais as praias radioativas, num circuito de eventos

## Piúma, as bandas festejam São Sebastião

**P**iúma comemora a partir de hoje (dia 17), a Festa de São Sebastião, com shows das bandas Naja, Brazilian Band e Ferreira Som. A festa começa a partir das 20 horas e termina no próximo domingo.

Durante todo o mês, haverá circuito de vídeo, com registros do potencial turístico-cultural-ecológico da região, além de videoclips do The Queen, Marisa Monte e outros representantes do rock, jazz e da MPB. Quinze aparelhos de sonorização estão espalhados na Avenida Beira-Mar, num raio de 250 metros.

A Secretaria de Cultura e Turismo de Piúma também informa que até o final de janeiro haverá Feira de Artesanato em Conchas, na Avenida Beira-Mar, com exposições diárias. Na mesma avenida, vai rolar programação cultural.

é também o maior produtor de artesanato de conchas do país. O Monte Aghá é uma espécie de cartão postal e serve como ponto de referência. Isso tudo, a 90 quilômetros de Vitória, seguindo a Rodovia do Sol ou a BR-101 Sul.

**Praias** — Da Acaiaca, de ondas mansas, próprias para crianças. A Doce, no antigo Porto. Boca da Barra, situada na foz do rio Piúma é uma boa opção para surfe. A do Pau Grande, entre Piúma e Iriri, você encontra milhares de conchas e fustão. Tem ainda as praias do Lamerão, da Ponta do Camarão, do Coqueiral, do Corujão, de Maria Neném e a do Aghá.

**Ilhas** — do Gambá, ligada por um istmo ao continente. Refúgio para aves e animais marinhos. É um parque natural, onde foram descobertas anêmonas não-catalogadas no mundo e a maior quantidade de algas marinhas do

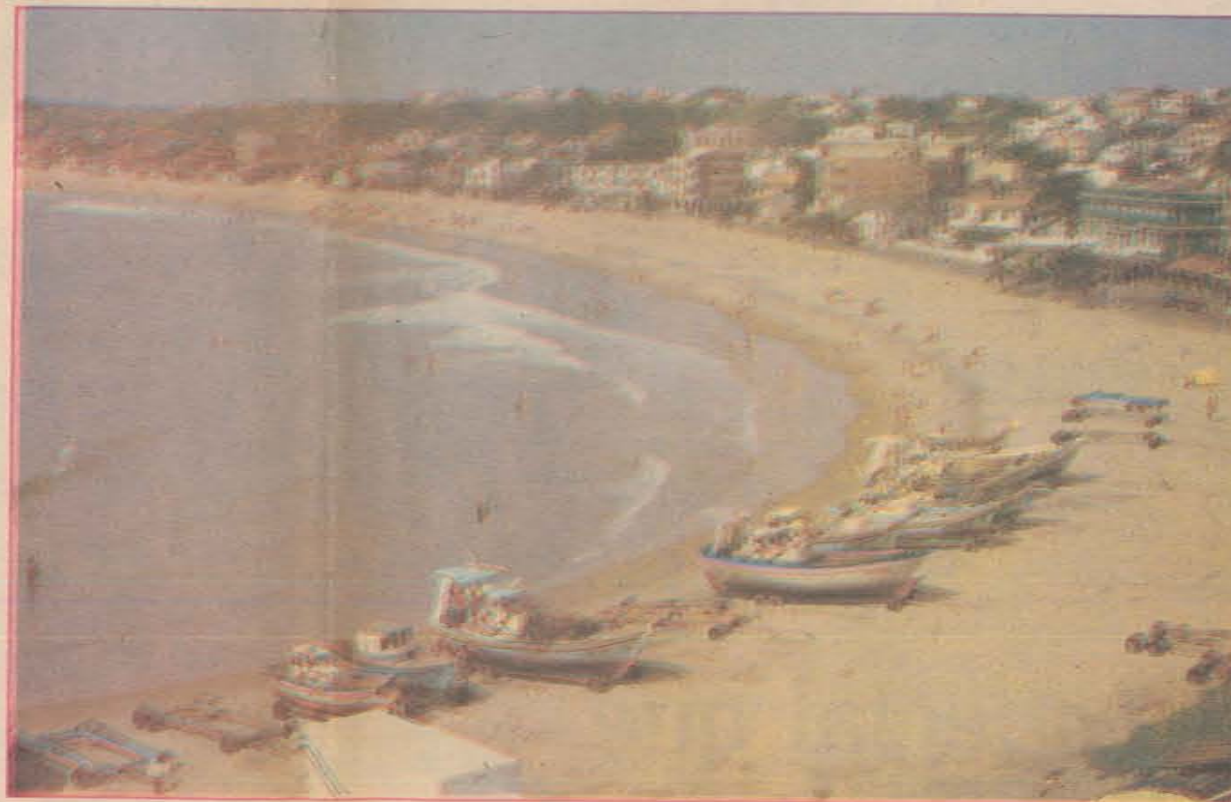

Preservadas da poluição, as praias de Marataízes são um convite para a descontração em qualquer época

## Marataízes, uma pérola ao Sul

**I**tapemirim também faz parte da rota obrigatória do turismo capixaba. Suas praias são um convite para umas boas férias entre o sol e o mar. A mais badalada é a de Marataízes, com a vantagem de toda a região estar livre da poluição. A pesca também é abundante naqueles mares. Conhecida pela sua produção de abacaxi, Itapemirim fica a 130 quilômetros de Vitória, pela Rodovia do Sol ou pela BR-101 Sul.

**Praias** — De Itaipava, Itaoca, da Barra, da Areia Preta e de Marataízes, todas de águas limpíssimas. O surf e o Bodyboard podem ser praticados na Praia da Barra, de ondas altas. A mais badalada, é a de Marataízes.

**Lagoa do Siri** — Um dos mais belos fenômenos do litoral capixaba está na lagoa do Siri, onde a água do rio se mistura com a água do mar formando um visual fascinante.



ai rolar programação cultural, com shows de músicos regionais e de outros Estados, além de grupos folclóricos e de teatro.

## Marinha Rica

Um dos locais mais ricos em vida marinha de todo o litoral do Espírito Santo é Piúma, reduto de parques naturais belíssimos. Há espécies raras por lá, como anêmonas ainda não catalogadas no mundo. É refúgio de aves e animais marinhos, além de possuir uma flora riquíssima em bromélias e árvores nativas. São oito quilômetros de praias e quatro ilhas, que merecem ser visitadas. Piúma

Brasil. A do vieio, é um parque natural de flora, com bromélias, orquídeas e árvores nativas. A dos Cabritos, além da flora e animais silvestres marinhos. Conta com um restaurante típico de frutos do mar. A dos Franceses, conhecida pela Gruta do Judeu, onde se encontra também o farol, construído em 1830, de arquitetura francesa.

**Monte Aghá** — Em Puri-guarani significa “monte de ver Deus”. É o marco divisório entre os municípios de Piúma e Itapemirim e referência para os pescadores e navegantes. Com 300 metros de altitude, esse patrimônio paisagístico tombado, é próprio para vôo de asa-delta e alpinismo.



Itaipava, Itaoca, da Areia Preta e lagoas, como a do Siri, formam um conjunto natural de rara beleza

**Outras lagoas** — Há locais bastante agrestes ainda, como a lagoa do Guanandi, cercada por densa floresta, uma excelente opção para o turismo ecológico. Tem também a lagoa Dantas, que apresenta um belo visual.

**Presidente Kennedy** — Mais ao Sul de Marataízes, a 153 quilômetros de Vitória, vale a pena conhecer a Praia das Neves, com todo o seu sossego e sua paisagem ainda agreste. Por lá, tem também a Igreja das Neves. Segundo a lenda, havia um tesouro enterrado embaixo das paredes. O povo cavou e nada achou. Sem mais nem menos, o chão da Igreja afundou.

## Nossa próxima edição

Nossa próxima edição do Guia Turismo estará nas bancas no dia 24 de janeiro. Matéria de capa destacará as principais atrações do litoral da Serra

## Expediente

Textos: Linda Kogure  
Fotos: Walter Monteiro (Photopress)  
Diagramação: Formigão (capa)  
e Tião Vargas  
Edição: Orlando Eller

Ibitirama, porque fica a cerca de 200 quilômetros de Vitória e pode ser alcançado tanto pela BR-262 quanto pela BR-101, proporciona, a quem o visita, excelentes locais para camping selvagem, como a Cachoeira da Fumaça, com suas águas límpidas. Existem ainda outras cachoeiras muito bonitas e locais onde a natureza se mantém intacta. Faça turismo ecológico. Vá a Ibitirama.

Prefeitura  
Municipal  
de Ibitirama

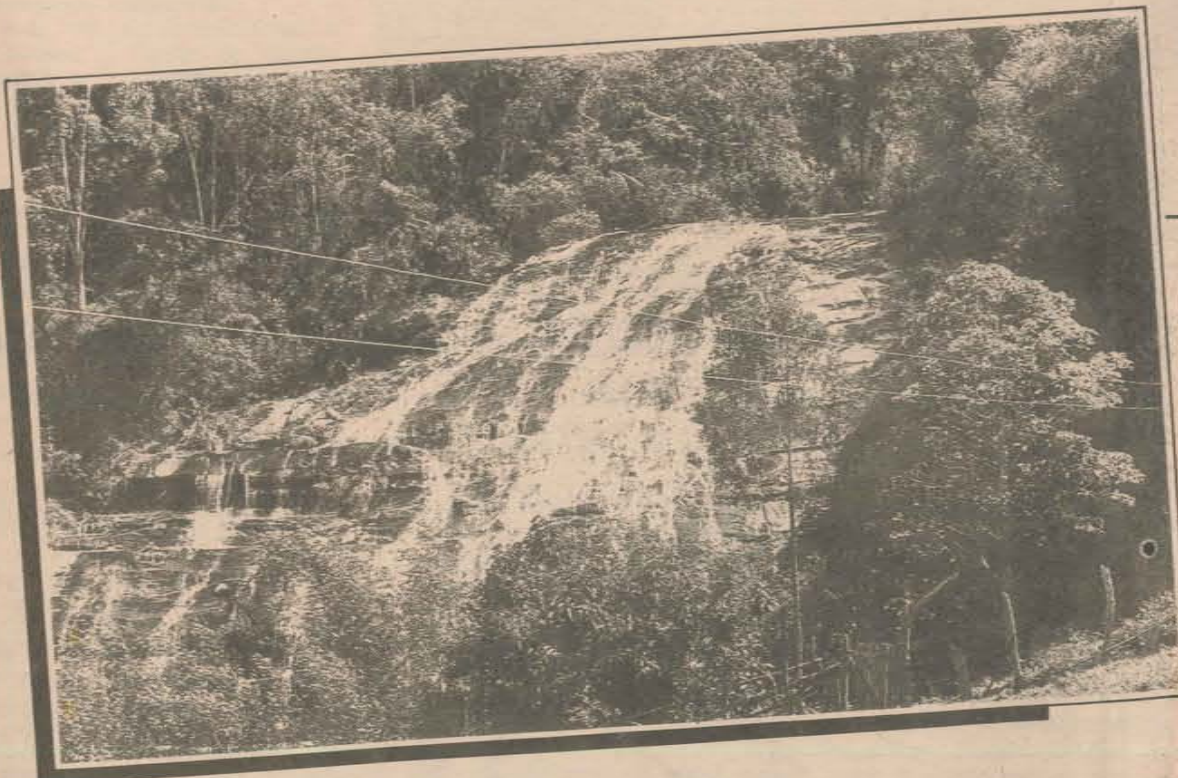

Bons hotéis, locais históricos, muito verde e lindas cachoeiras. Assim é Vargem Alta, que tem ainda o presépio animado de Jaciguá e mirantes de onde se pode apreciar as belezas dos vales formados por suas montanhas. Tudo isto aliado a um clima europeu e à hospitalidade de sua gente.

Prefeitura Municipal de Vargem Alta