

CLASSITEL  
3321-8600

GUIA DE

# SERVIÇOS

Editora: Lúcia Gonçalves - lucia@redgazeta.com.br - T. 3321-8244 - F. 3321-8765

## Concursos 2.757

vagas

Chances estão em 12 concursos, cujas inscrições podem ser feitas nesta semana.

Pág. 3

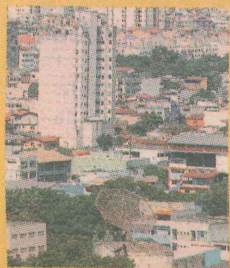

## Centro de Vila Velha História do bairro

O bairro viveu a época dos bondes e do grupo escolar, sempre com uma boa infra-estrutura urbana, principalmente no traçado das ruas.

Págs. 4 e 5

### ÍNDICE

AGENDA	2
CONCURSOS	3
GAZETA NOS BAIROS	4 E 5
LINHA DIRETA	6
TELEFONES ÚTEIS	6
COLUNA DA FÉ	7
TEMPO	8

# SAIBA COMO ANTECIPAR O 13º SALÁRIO

VEJA QUAIS SÃO AS TAXAS DE JUROS COBRADAS PELOS BANCOS E OS LIMITES DE ANTECIPAÇÃO

Se você busca alternativas menos caras para conseguir dinheiro rápido ou precisa de recursos para cobrir dívidas com juros altos, como cheque especial, crédito rotativo do cartão e empréstimos com financeiras - cujos juros podem superar os 10% ao mês -, saiba que os bancos já oferecem dinheiro como adiantamento do décimo terceiro salário.

Os valores antecipados variam de R\$ 100 a R\$ 10 mil, e os juros, de 2,50% e 5,92%. Já o percentual de antecipação vai de 70% a 100% do valor do décimo terceiro.



**TAXA.** Os juros variam de 2,50% e 5,92%, ao mês, nos bancos pesquisados.

FOTO: GABRIEL LORDELLO

### TOME NOTA

#### ■ Banco Real

**Quem pode.** Clientes que possuem conta-salário no banco e aposentados do INSS, que recebem seus benefícios por meio de crédito em conta-corrente da instituição.

**Condições.** O benefício pode ser antecipado em sua totalidade, chegando até 100% do salário líquido. Caso o cliente receba em duas vezes, poderá solicitar até 50% do salário líquido em cada uma das parcelas. O valor mínimo para contratar o empréstimo é de R\$ 200,00 e o máximo, de R\$ 10 mil. **Como.** Para solicitar a linha de crédito, basta procurar o gerente da conta e apresentar os três

últimos comprovantes de recebimento do salário.

#### ■ Banco do Brasil

**Quem pode.** Antecipa o 13º salário à empresa que tem convênio para desconto da mensalidade em folha de pagamento. Nesse caso, a taxa é de 3% ao mês. E 3,5% para as demais.

**Condições.** O banco antecipa no máximo 70% do valor do 13º. Se a empresa paga o 13º em duas etapas, a antecipação é de no máximo 35% em cada uma. A operação está limitada ao mínimo de R\$ 100,00 e ao máximo de R\$ 5 mil.

#### ■ Banestes

**Quem pode.** Trabalhadores do setor público e de empresas da iniciativa privada que recebem no Banestes e que possuem conta-corrente na instituição.

**Condições.** O prazo de pagamento é de até 180 dias anteriores à data do recebimento do 13º. O valor mínimo é de R\$ 200,00 e o máximo de R\$ 5 mil. A taxa varia de 3,10% a 3,80% por mês.

#### ■ Caixa Econômica Federal

**Quem pode.** Só cliente da Caixa. **Condições.** A Caixa está fazendo a antecipação do décimo 13º salário com juros de

3,47%. O valor do adiantamento é diretamente proporcional ao prazo contratado.

Adiantamento máximo de 85% do valor a ser recebido.

**Como.** A operação pode ser contratada em qualquer uma das 55 Agências da Caixa no Estado. Dívidas podem ser tiradas pelo telefone (0800) 574-0101, que funciona de segunda a sexta-feira, das 8h às 20h.

#### ■ Itaú

**Quem pode.** Clientes do banco. **Condições.** Taxa de juros entre 2,50% e 5,92% ao mês, conforme o percentual de financiamento.

#### ■ Santander

**Quem pode.** Clientes do banco. **Condições.** Antecipa até 100% do 13º salário para os clientes, permitindo também a antecipação da primeira parcela. As taxas de juros são de 3,30% ao mês.

#### ■ HSBC

**Quem pode.** Correntistas que recebem seu salário no banco. **Condições.** As taxas de juro são de 2,9% (taxa mínima) ao mês e com vencimento final até o dia 20 de dezembro de 2005. O valor mínimo da operação é de R\$ 300,00 e o valor máximo é de R\$ 10 mil (limitado a 50% da renda).

G

GAZETA  
NOS  
BAIRROSCENTRO  
DE VILA  
VELHABAIRRO BEM  
PLANEJADO,  
DESDE O INÍCIO

A117880-2

O CENTRO DO MUNICÍPIO DE VILA VELHA  
VIVEU A ÉPOCA DOS BONDES E DO  
GRUPO ESCOLAR, SEMPRE COM UMA BOA  
INFRA-ESTRUTURA URBANA, PRINCIPALMENTE  
NO TRAÇADO DAS RUAS

TATIANA PAYSAN

Um terreno com muita mata. Assim era o Centro de Vila Velha em 1535, na chegada de Vasco Fernandes Coutinho à Prainha. Virou um bairro de vida modesta, com poucas casas, mas de ruas bem alinhadas e privilegiado por atrativos naturais.

O Centro de Vila Velha, assim como todo município, não tinha vida própria. A maioria do comércio funcionava em Vitória. Na região, só havia os secos e molhados do Queiroz e do Braga.

Também existia agência dos Correios, o Grupo Escolar Vasco Coutinho e um cartório. Os Correios ficavam na Rua Coronel Mascarenhas; a Prefeitura Municipal e o Cartório do Registro Civil de Manoel Nunes Leão na Rua Luciano das Neves.

Farmácia? Só a que pertenceu ao Toninho Faustini. Mas as pessoas mais humildes, na maioria das vezes, recorriam mesmo a João Ramires nas horas de aflição. Sem ganhar nada, ele tratava as pessoas com produtos homeopáticos.

Padaria, havia duas: de Nazarário Simões e de Silvino Valadares. Naquela época, o pão ainda era feito todo manualmente.

**Evolução.** Com o passar do tempo, o progresso foi chegando. A primeira planta de Vila Velha, datada de 1894, promoveu o melhoramento da Prainha e do Centro.

Nesses locais, eram desenvolvidas as principais ativi-

dades de Vila Velha. Com isso, foram abertas ruas mais largas e algumas casas acabaram sendo demolidas, para melhor organizar o espaço urbano.

O bonde era o meio de transporte, desde a sua inauguração, em 1912, até a década de 50. O meio de transporte também trazia um tom romântico para a vida dos moradores.

A partir de 1951, quando foi concluída a obra da Rodovia Carlos Lindenberg, começou o declínio do transporte por bondes, já que a população dava preferência aos ônibus.

Outros acontecimentos contribuíram para o crescimento do município como a construção da Rodovia do Sol, ao longo do litoral na década de 70; a construção da Ponte Castelo Mendonça (Terceira Ponte), que encurtou consideravelmente a distância entre a capital, provocando uma valorização da orla de Vila Velha (Praia da Costa, Itapoã e Itaparica); e a explosão demográfica, que praticamente multiplicou por 10 a população em menos de 50 anos (24.611 habitantes em 1950, para 297.052 em 1996).

Moraram no Centro de Vila Velha figuras ilustres do meio político e cultural do Estado, como Thiers Velloso, Augusto Afonso Botelho e Christiano de Andrade.

Hoje, o Centro de Vila Velha abriga mais de 10 mil moradores, e, aos pés do Convento da Penha, continua a crescer e a receber as bênçãos de Nossa Senhora da Penha.

■ [tmattos@redegazeta.com.br](mailto:tmattos@redegazeta.com.br)

■ Fax: 3321-8765

■ Tel.: 3321-8244

■ Das 13h às 18h

■ Rua Chafic Murad, 902, Ilha de

Monte Belo, Vitória, ES. CEP:

29.050-901

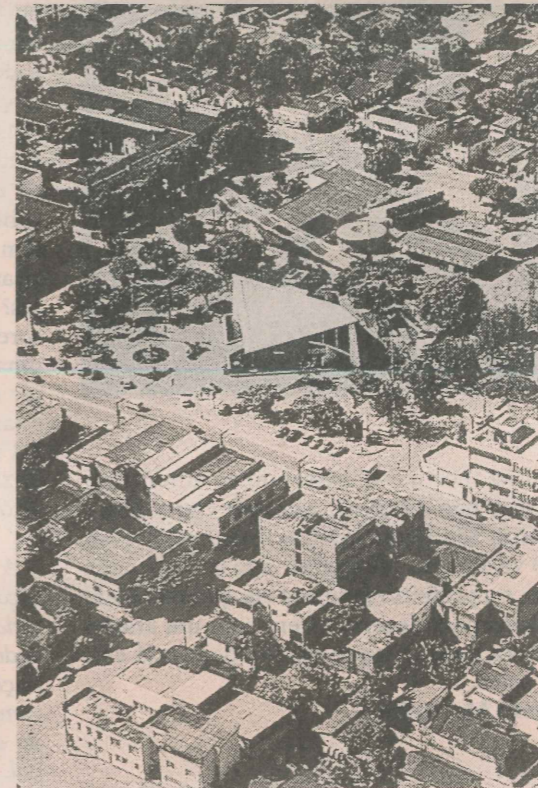

**EVOLUÇÃO.** Na década de 1970 (acima), a arquitetura privilegiava as casas. Hoje, os prédios já se sobressaem na paisagem do Centro de Vila Velha. FOTOS: GILDO LOYOLA E FÁBIO VICENTINI

# O QUE VEM POR AÍ

## TERÇA-FEIRA

### *De cursos de crochê a oferta de emprego*

Serviço Franciscano de Solidariedade oferece várias atividades para população de baixa renda. São quase 800 atendimentos por mês

## QUARTA-FEIRA

### *Moradores temem alta na violência*

Muitos comerciantes já fecharam as portas das lojas e pessoas mudaram por causa do aumento no número de assaltos.

## QUINTA-FEIRA

### *Santuário e teatro são orgulhos*

Monumentos religioso e histórico são considerados marcos do Centro de Vila Velha por seus moradores.

## SEXTA-FEIRA

### *Balconista e vendedor de picolé viram patrões*

Dois empresários do Centro de Vila Velha começaram a trabalhar cedo, aos 10 anos de idade, e alcançaram a vitória profissional.

## SÁBADO

### *Aprenda a andar pelo bairro*

Veja o traçado de ruas, itinerário de ônibus e localização de serviços públicos, como escolas e posto de saúde.

## PERSONAGENS

### *Saudades da retreta no coreto da praça*



“Nos anos de 1930, Vila Velha era uma cidade pequena, onde, aos domingos, havia retreta no coreto da Praça da Matriz, com um jardim muito bem cuidado. A cidade era considerada “dormitório”, porque os seus moradores trabalhavam na Capital. Os moradores ficavam sempre de olho nos morros do Convento e do Moreno, solicitando a benção da Virgem e observando o semáforo que anunciava a aproximação dos navios

com destino ao Porto de Vitória. O futebol também marcou época com times como Botafogo, Vasco Coutinho, 15 de Novembro, Vila-velhense, Espiritossantense, Tupi, Santos, Leopoldina, Atlético e Olímpico. Também havia os seresteiros, que entoavam canções românticas.” FOTOS: FÁBIO VICENTINI  
**EDWARD ATHAÍDE D'ALCÂNTARA**  
Aposentado

### *No começo, venda de revista na praia*

“Moro em Vila Velha há 36 anos e trabalho aqui na banca há 34 anos. Comecei vendendo jornal na rua, revista na praia e entregando assinaturas. Então, surgiu a oportunidade de arrendar a banca. Depois, consegui comprá-la. Gosto muito do que eu faço. Tenho muita dor de cabeça, mas vale a pena pelo círculo de amizades. É um público bem culto. Fazemos uma troca de experiência. Sou tão conhecido aqui, que a banca já virou um ponto de referência do bairro. Costumam chamá-la de “oásis de Vila Velha”, porque aqui se encontra de tudo: de amizades a informação. Tenho clientes de cerca de 40 anos. Também têm aqueles que não eram nem nascidos e hoje já têm filhos que frequentam a banca. Gosto muito do Centro de Vila Velha.”  
**JOSÉ LUIZ TOREZANI**  
Comerciante

