



Instituto Jones dos Santos Neves

2017

# Relatório Ocupação Social

## Interlagos



GOVERNO DO ESTADO DO ESPÍRITO SANTO  
SECRETARIA DE ESTADO DE ECONOMIA E PLANEJAMENTO – SEP  
INSTITUTO JONES DOS SANTOS NEVES – IJSN

RELATÓRIO

# Ocupação Social Interlagos

Vitória | 2017



**GOVERNO DO ESTADO DO ESPÍRITO SANTO**

Paulo César Hartung Gomes

**VICE-GOVERNADOR**

César Roberto Colnago

**SECRETARIA DE ESTADO DE CIÊNCIA,  
TECNOLOGIA, INOVAÇÃO, EDUCAÇÃO  
PROFISSIONAL – SECTI**

Camila Dalla Brandão

**FUNDAÇÃO DE AMPARO À PESQUISA E  
INOVAÇÃO DO ESPÍRITO SANTO – FAPES**

Jose Antonio Bof Buffon

**SECRETARIA DE ESTADO DE ECONOMIA  
E PLANEJAMENTO – SEP**

Regis Mattos Teixeira

**INSTITUTO JONES DOS SANTOS NEVES – IJSN**

DIRETORA PRESIDENTE

Andrezza Rosalém Vieira

DIRETORIA DE ESTUDOS E PESQUISAS

Ana Carolina Giuberti

DIRETORIA ADMINISTRATIVA E FINANCEIRA

Andréa Figueiredo Nascimento

COORDENAÇÃO DE GEOPROCESSAMENTO

Pablo Jabor

COORDENAÇÃO DE ESTUDOS SOCIAIS

Sandra Mara Pereira

**EXECUÇÃO TÉCNICA**

Lívia Maria Albertasse Tulli

Rosangela Maioli Langa

Rubyana dos Santos Vieira

Thiago de Carvalho Guadalupe

EDITORAÇÃO

João Vitor André

**SECRETARIA DE ESTADO DE DIREITOS  
HUMANOS – SEDH**

Júlio César Pompeu

**SUBSECRETARIA DE AÇÕES ESTRATÉGICAS**

Gabriela Lacerda

# Introdução

O Governo do Estado do Espírito Santo, por meio do Instituto Jones dos Santos Neves e da Secretaria de Estado de Direitos Humanos, apresenta neste caderno territorial, informações coletadas e produzidas no âmbito da Pesquisa de Campo Aplicada do Projeto Estruturante Ocupação Social, sobre o bairro Interlagos, localizado no Município de Linhares, visando auxiliar agentes públicos e sociais no planejamento de ações públicas e colaborativas, particularmente aquelas que visem a promoção do desenvolvimento humano e social.

Essa pesquisa é uma das ações do “Ocupação Social”, cujo objetivo é atuar na prevenção aos maiores níveis de exposição à violência, na faixa etária de 10 a 14 anos, e na redução de vulnerabilidades que afetam os jovens na faixa etária de 15 a 24 anos, com foco nos jovens fora da escola e nos 25 bairros com maiores registros de homicídios nos últimos cinco anos (2010-2014), situados em nove municípios capixabas (Vitória, Vila Velha, Serra, Cariacica, São Mateus, Linhares, Colatina, Pinheiros e Cachoeiro de Itapemirim). Constitui-se como etapa fundamental para planejar ações a partir da realidade de cada bairro.

Com área aproximada de 3.290.415 m<sup>2</sup> e população total de 26.557 habitantes, Interlagos é um dos bairros para qual o Governo do Estado atua articulando parcerias e coordenando esforços no objetivo de reduzir os níveis de homicídios entre os jovens. A população com idade de 15 a 24 anos representava, aproximadamente, 28,13% da população total do bairro (IBGE, 2010).

O levantamento de campo referente ao diagnóstico territorial em Interlagos foi realizado no período de 01/04/2016 a 11/04/2016. Contou com a participação de doze (12) bolsistas que aplicaram 307 formulários de observação por logradouro e realizaram 279 entrevistas com moradores. Considerando o levantamento dos jovens fora da escola, também foram entrevistados 511 jovens, com idades de 10 a 24 anos, o que representou 6,84% do total de jovens no bairro Interlagos, segundo dados do Censo Demográfico 2010.

O estudo foi coordenado pelo Instituto Jones dos Santos Neves (IJSN), com apoio da Secretaria de Estado de Direitos Humanos, em parceria com a Secretaria de Estado de Ciência, Tecnologia, Inovação, Educação Profissional (SECTI), a Secretaria de Estado da Educação (SEDU), a Fundação de Amparo à Pesquisa e Inovação do Espírito Santo (FAPES). Ressalta-se ainda que este trabalho contou ainda com a participação das Prefeituras Municipais e de representantes dos bairros contemplados no Ocupação Social.

Agradecemos a todos que apoiaram e participaram dessa pesquisa. Na sequência, seguem os principais resultados do diagnóstico territorial em Interlagos, em Linhares. Esperamos colaborar no planejamento de ações dos gestores públicos e da sociedade em consonância com as especificidades dos bairros contemplados pelo Ocupação Social.



# Caracterização do bairro

Interlagos, bairro localizado no município de Linhares, possui área de aproximada de 3.290.415 m<sup>2</sup> e população total de 26.557 habitantes, no ano de 2010. No mesmo ano, a população com idade de 15 a 24 anos representava, aproximadamente, 28,13% da população total do bairro (IBGE, 2010).

De acordo com a metodologia adotada, o bairro possui 44 setores censitários (Figura 1). Desses, conforme apresenta o quadro 1, o setor 41 é aquele com maior destaque em relação à quantidade de logradouros, contendo 5,86% do número total de logradouros (307 logradouros). Já o setor 3 é aquele com a maior extensão de logradouros, contendo 5,87% da extensão total de logradouros deste bairro (62,37km).

O levantamento de campo referente ao diagnóstico territorial foi realizado, neste bairro, no período de 01/04/2016 a 11/04/2016. Este levantamento contou com a participação de doze (12) bolsistas que aplicaram 307 formulários de observação por logradouro e realizaram 279 entrevistas com moradores.

Considerando o levantamento dos jovens fora da escola, foram entrevistados 511 jovens, com idades de 10 a 24 anos, no bairro Interlagos, 6,84% do quantitativo de jovens neste bairro, conforme aponta o Censo Demográfico do ano de 2010 (IBGE,2010).

Quadro 1 – Quantidade e extensão de logradouros por setor

| Bairro     | Setor | Logradouros |               |
|------------|-------|-------------|---------------|
|            |       | Quantidade  | Extensão (Km) |
| Interlagos | 1     | 11          | 3,39          |
|            | 2     | 7           | 2,05          |
|            | 3     | 12          | 3,66          |
|            | 4     | 6           | 0,74          |
|            | 5     | 6           | 0,71          |
|            | 6     | 4           | 0,65          |
|            | 7     | 6           | 1,65          |
|            | 8     | 6           | 1,80          |
|            | 9     | 9           | 2,10          |
|            | 10    | 6           | 1,53          |
|            | 11    | 1           | 0,40          |
|            | 12    | 9           | 1,23          |
|            | 13    | 8           | 2,54          |
|            | 14    | 7           | 1,84          |
|            | 15    | 6           | 1,46          |
|            | 16    | 6           | 1,33          |
|            | 17    | 6           | 0,77          |
|            | 18    | 6           | 0,63          |
|            | 19    | 8           | 2,19          |
|            | 20    | 2           | 0,33          |
|            | 21    | 6           | 1,45          |
|            | 22    | 5           | 1,38          |
|            | 23    | 6           | 0,95          |
|            | 24    | 4           | 0,84          |
|            | 25    | 9           | 2,45          |
|            | 26    | 7           | 1,80          |
|            | 27    | 8           | 1,67          |
|            | 28    | 7           | 1,20          |
|            | 29    | 5           | 1,18          |
|            | 30    | 5           | 1,05          |
|            | 31    | 4           | 0,47          |
|            | 32    | 5           | 0,63          |
|            | 33    | 7           | 1,52          |
|            | 34    | 4           | 0,88          |
|            | 35    | 10          | 1,16          |
|            | 36    | 6           | 1,30          |
|            | 37    | 6           | 1,49          |
|            | 38    | 9           | 1,72          |
|            | 39    | 9           | 1,20          |
|            | 40    | 7           | 2,35          |
|            | 41    | 18          | 1,88          |
|            | 42    | 6           | 0,70          |
|            | 43    | 8           | 0,87          |
|            | 44    | 14          | 1,19          |
| Total      |       | 307         | 62,37         |

Figura 1 – Setores do bairro Interlagos

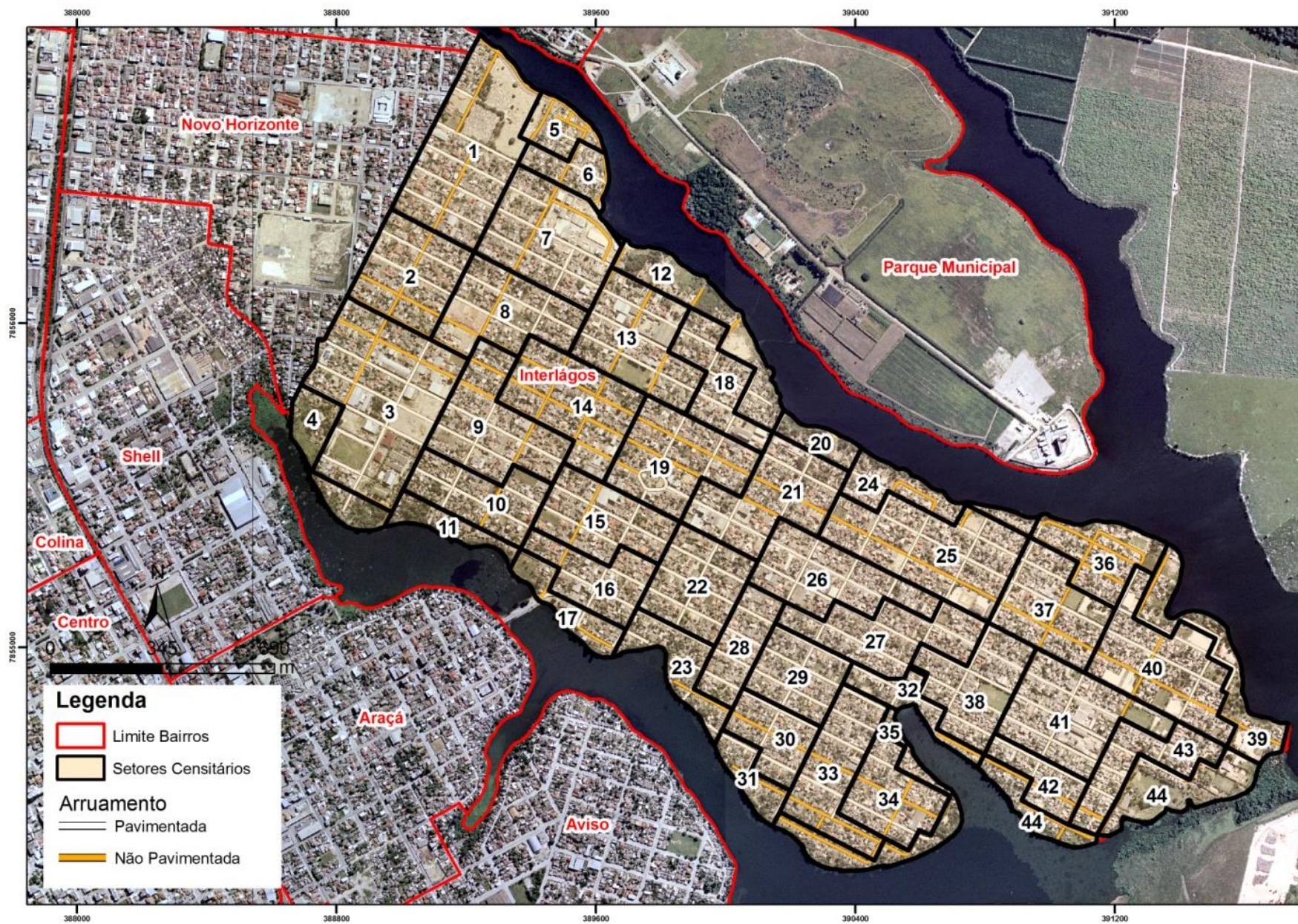

## 2.1 Renda domiciliar

Considerando o número de domicílios particulares de cada setor do bairro, nota-se que a maioria dos setores (25 setores) apresenta rendimento nominal mensal domiciliar per capita de 1/2 a 1 salário mínimo (Figura 2). A Figura 3 apresenta a renda nominal mensal domiciliar per capita, considerando o total de domicílios do bairro Interlagos. Nota-se a prevalência do mesmo rendimento, 1/2 a 1 salário mínimo (34,85% dos domicílios). Também se destacam os domicílios com renda nominal de 1/4 a 1/2 salário mínimo (15,35% dos domicílios) e 1 a 3 salários mínimos (13,89% dos domicílios).

Figura 2 – Rendimento nominal mensal domiciliar per capita: maioria dos domicílios permanentes por setor

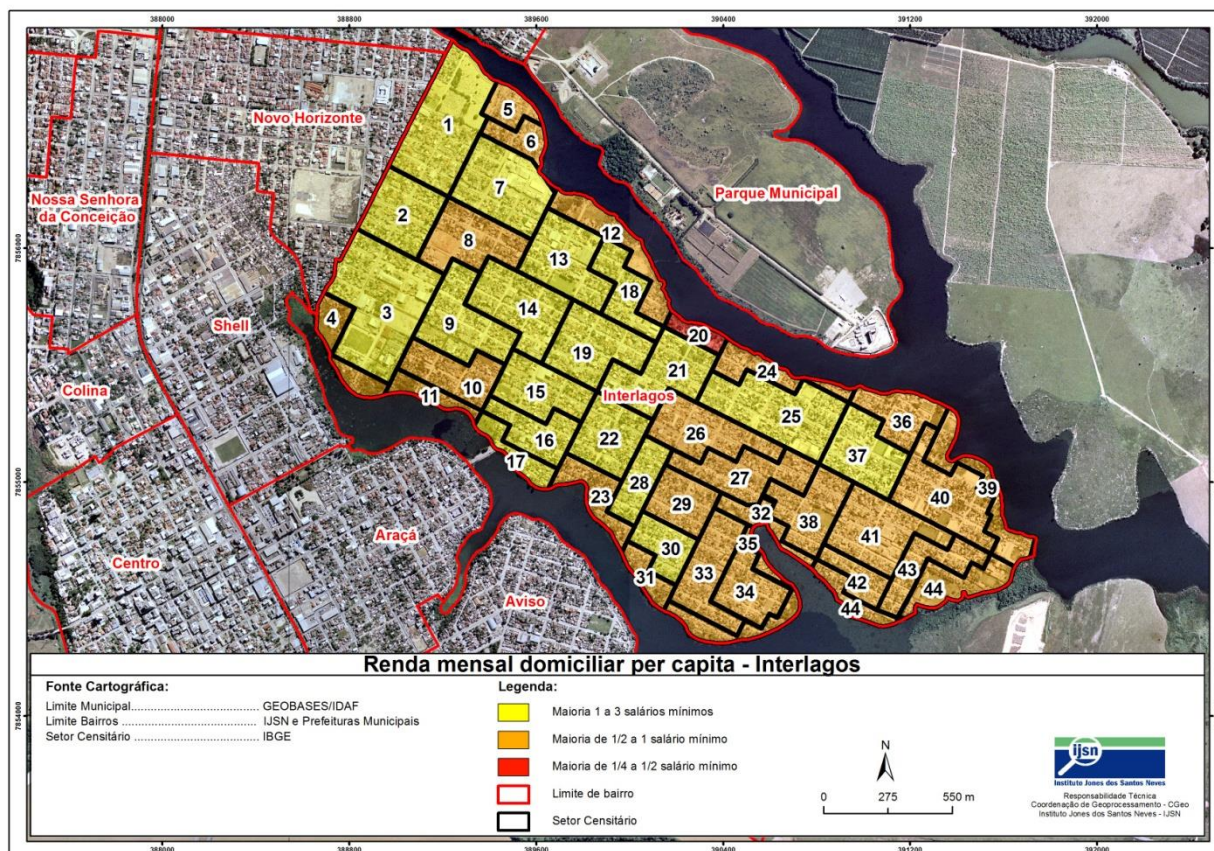

Fonte: IBGE, 2010

Destaca-se que a classe de rendimento nominal mensal domiciliar per capita de 1/2 a 1 salário mínimo é a preponderante no Espírito Santo (30,93% dos domicílios), considerando os dados do censo demográfico do ano de 2010.

Figura 3 – Rendimento nominal mensal domiciliar per capita: maioria dos domicílios permanentes por setor

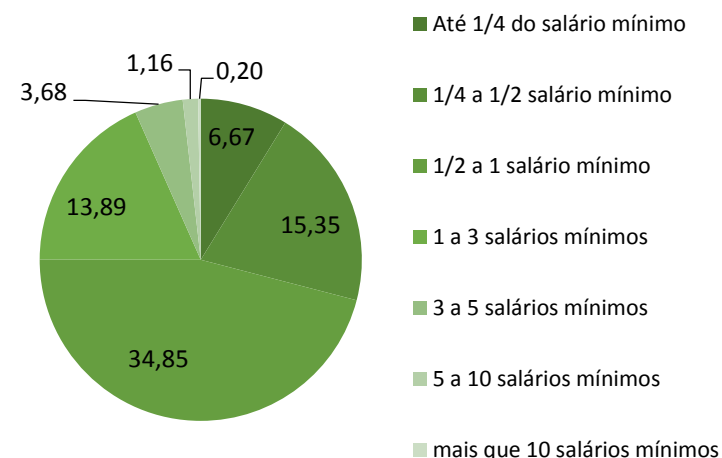

Fonte: IBGE, 2010

## 2.2 Padrão de moradia

A classificação do padrão de moradia foi estabelecida com base em quatro critérios referentes à maioria dos domicílios do logradouro: tipo de material presente nas paredes externas, tipo de cobertura, alinhamento em relação à via (recoo frontal) e adensamento (afastamento lateral). Outras informações sobre a metodologia adotada para a classificação do Padrão de Moradia estão disponíveis no documento "Metodologia do diagnóstico territorial – Programa Ocupação Social".

Figura 4 – Padrão de moradia: maioria dos logradouros dos setores

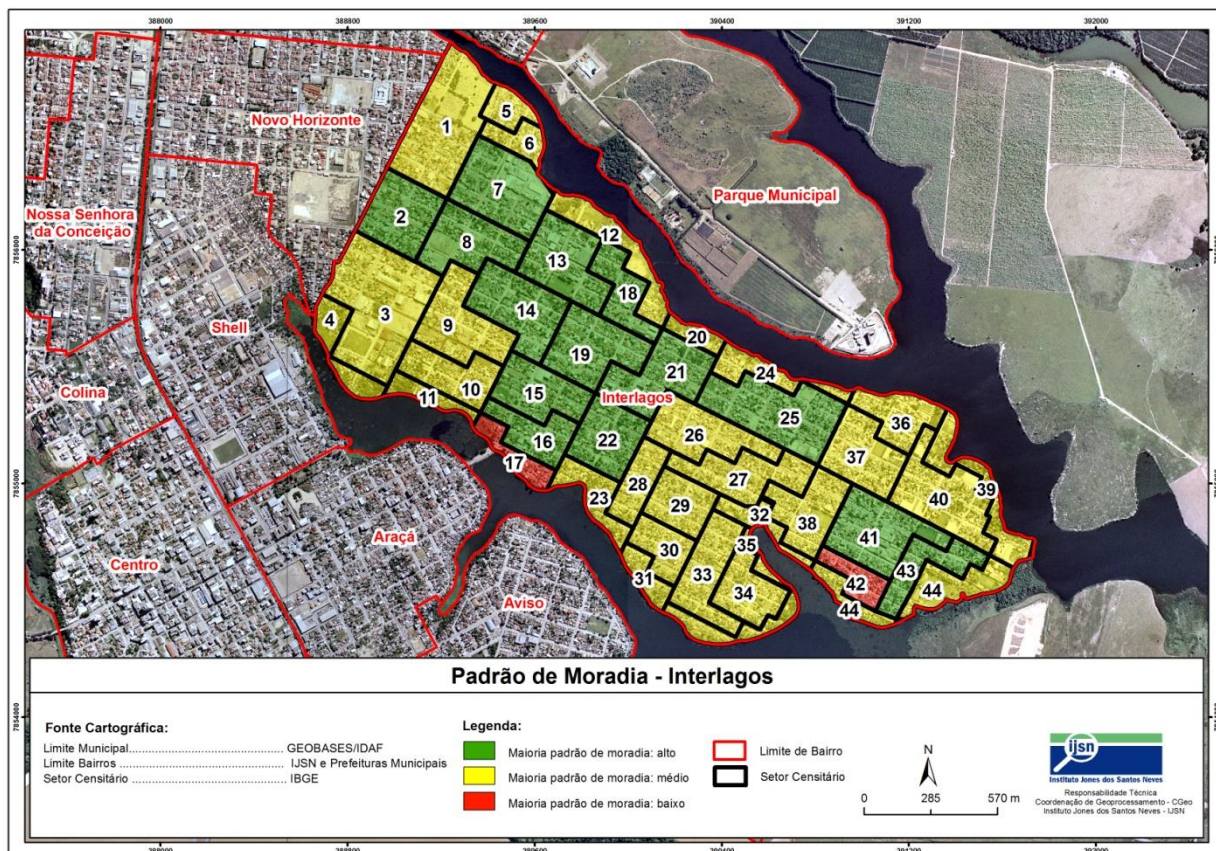

Fonte: IBGE, 2010

Com relação ao número de logradouros de cada setor, verifica-se em vinte e oito (28) setores o predomínio do padrão de moradia médio (Figura 4). Considerando o total de logradouros do bairro Interlagos, verifica-se que em 25,73% dos logradouros os domicílios foram classificados como padrão de moradia alto, 57,33% como padrão de moradia médio e 14,98% como padrão de moradia baixo (Figura 5).

Figura 5 – Padrão de moradia: logradouros do bairro Interlagos

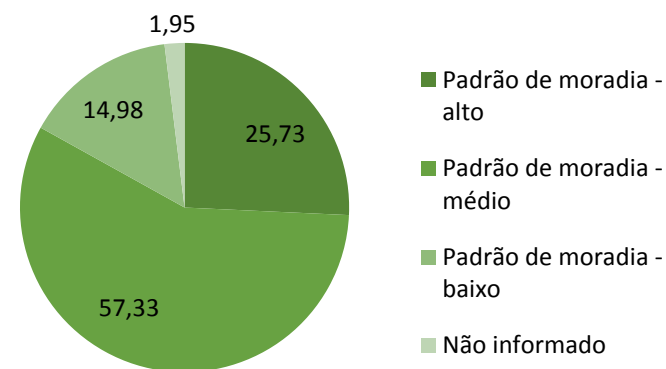

Fonte: IBGE, 2010



### 2.3 Regularização fundiária

A maioria dos moradores entrevistados (63,44%) no bairro Interlagos afirma que a maior parte dos imóveis dos logradouros possui escritura pública (escritura registrada em cartório).

### 2.4 Equipamentos Públicos

O bairro possui onze (11) unidades de educação (Figura 6):

- CEIM Rotary Clube – Ensino Infantil – Administração Municipal (setor 1)
- CEIM Crescer – Ensino Infantil – Administração Municipal (setor 3)
- EMEF Samuel Batista Cruz – Ensino Fundamental – Administração Municipal (setor 3)
- EMEF Professora Maria Aparecida Lavagnoli – Ensino Fundamental – Administração Municipal (setor 9)
- EMEFM Marília de Rezende Scarton Coutinho – Ensino Fundamental – Administração Municipal (setor 18)
- CEIM Chapeuzinho Vermelho – Ensino Infantil – Administração Municipal (setor 19)
- EMEF Professora Maria da Penha Pazito Ventura Cruz – Ensino Fundamental – Administração Municipal (setor 25)
- EEEFM Professora Antonieta Banhos Fernandes – Ensino Fundamental, Médio e Profissional – Administração Estadual (setor 25)
- CEIM Ilida Rosa de Almeida dos Santos – Ensino Infantil – Administração Municipal (setor 31)
- EMEF Antônio Fernandes de Almeida – Ensino Fundamental – Administração Municipal (setor 33)
- CEIM Adagmar Pinto Santos – Ensino Fundamental – Administração Municipal (setor 38)

Localizam-se no bairro o CRAS - Interlagos Unidade I (setor 3), CREAS – Linhares (setor 3) e Asilos dos Velhos e Casa dos Cegos de Linhares (setor 21) (Figura 6).

Encontram-se no bairro as unidades de saúde: USF Dr. Joel Ferreira Coelho (setor 3), Unidade de Saúde Caic Dalvino Tomé (setor 3), Centro de Atenção Psicossocial de Linhares (setor 21), Unidade de Saúde Interlagos I (setor 21) e Unidade de Saúde Interlagos II Mauricio Badiani (setor 38) (Figura 6).

No setor 19 localiza-se o Destacamento da Polícia Militar - 2ª Cia da Polícia Militar - 12º BPM - Interlagos I e no setor 25 o Destacamento da Polícia Militar - 2ª Cia da Polícia Militar - 12º BPM - Interlagos II.

Figura 6 – Localização dos equipamentos públicos do bairro Interlagos

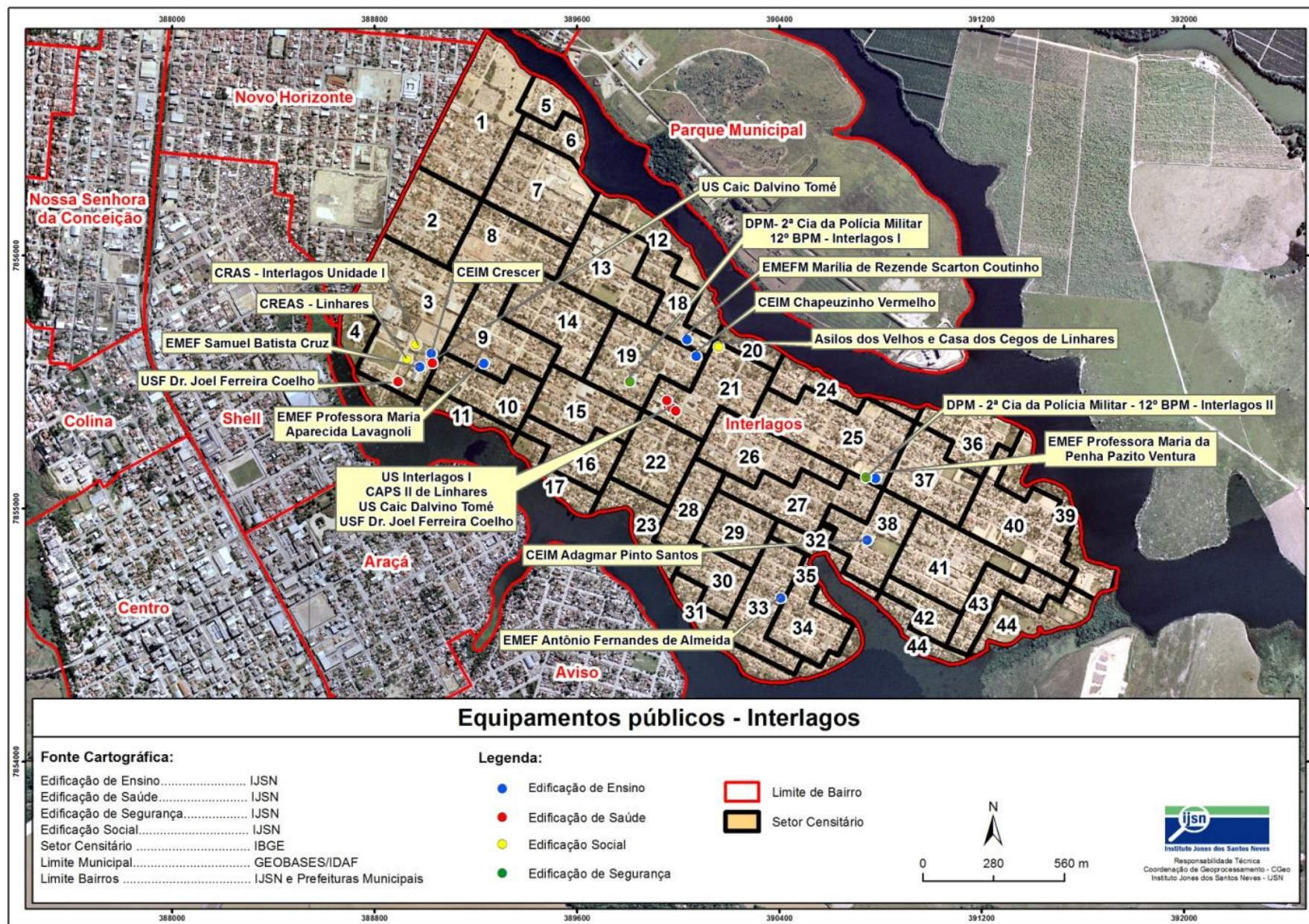

# Características dos logradouros e acesso à serviços

## 3.1 Pavimentação

Observa-se na figura 7 que a maioria dos logradouros dos setores possui pavimentação em grande parte, mas nos setores 6, 17, 20 e 25 o calçamento possui buracos.

Figura 7 – Pavimentação: maioria dos logradouros dos setores

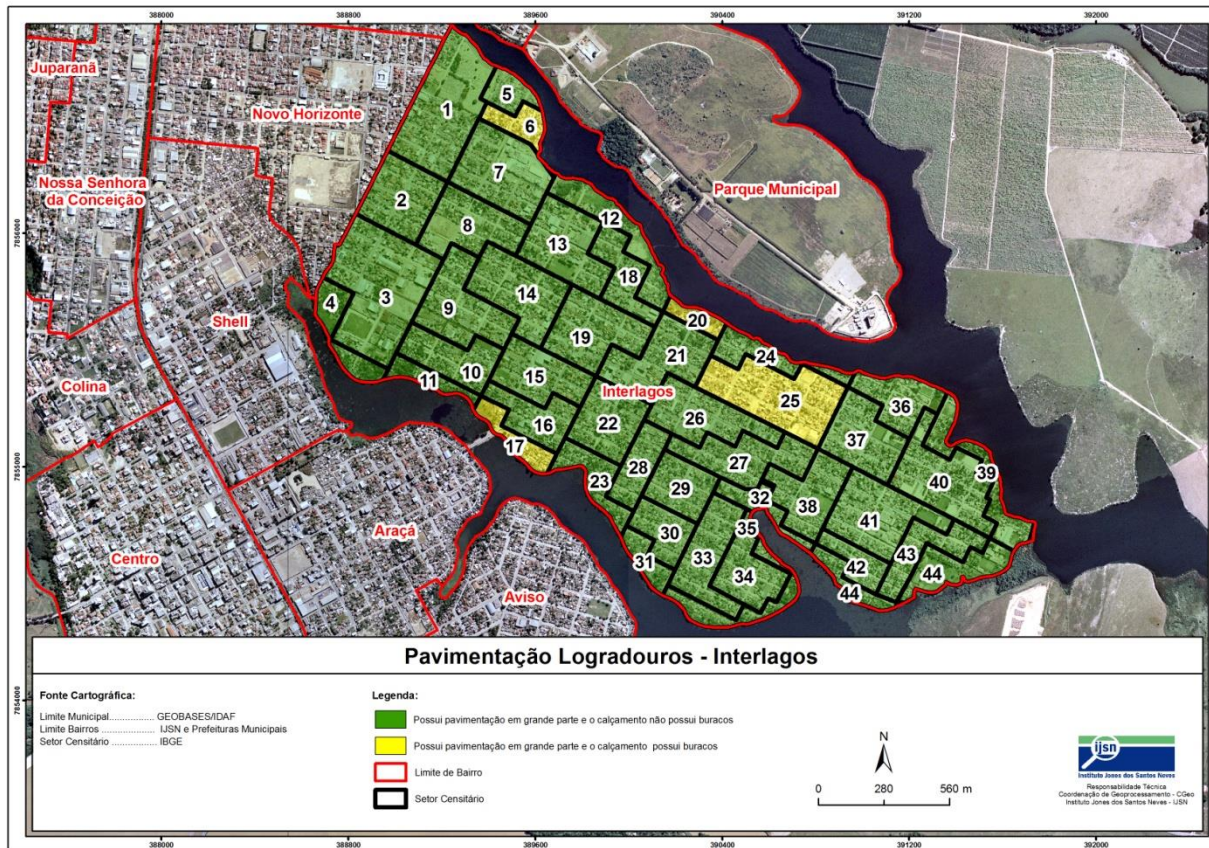

Considerando todos os logradouros deste bairro, 80,78% possui pavimentação em grande parte com ausência da observação de buracos. Ainda 14,66% dos logradouros possuem pavimentação em grande parte, mas o calçamento possui buracos. E 0,65% dos logradouros não possuem pavimentação (Figura 8).

Figura 8 – Pavimentação: logradouros do bairro Interlagos

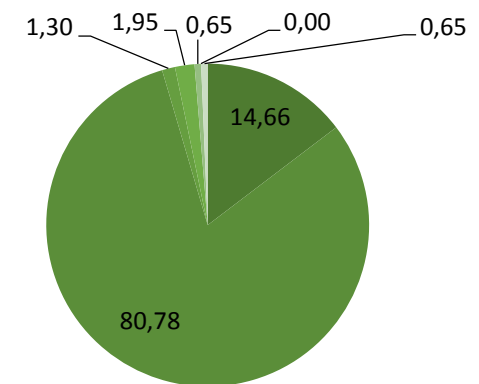

- Possuem pavimentação em grande parte e o pavimento possui buracos
- Possuem pavimentação em grande parte e o pavimento não possui buracos
- Possuem pavimentação em pequena parte e o pavimento possui buracos
- Possuem pavimentação em pequena parte e o pavimento não possui buracos
- Não possuem pavimentação
- Outros
- Não possui informação

### 3.2 Iluminação Pública

Em todos os setores do bairro, a maioria dos logradouros possui iluminação pública, porém nos setores 14, 20, 22 e 37 os moradores afirmaram que os logradouros são pouco iluminados (Figura 9). Segundo os moradores, considerando todo o bairro, 81,38% dos logradouros do bairro são bem iluminados.

De acordo com a Figura 10, os setores 5 e 19 não apresentam todos os logradouros com iluminação pública.

Figura 9 – Iluminação pública: maioria dos logradouros dos setores

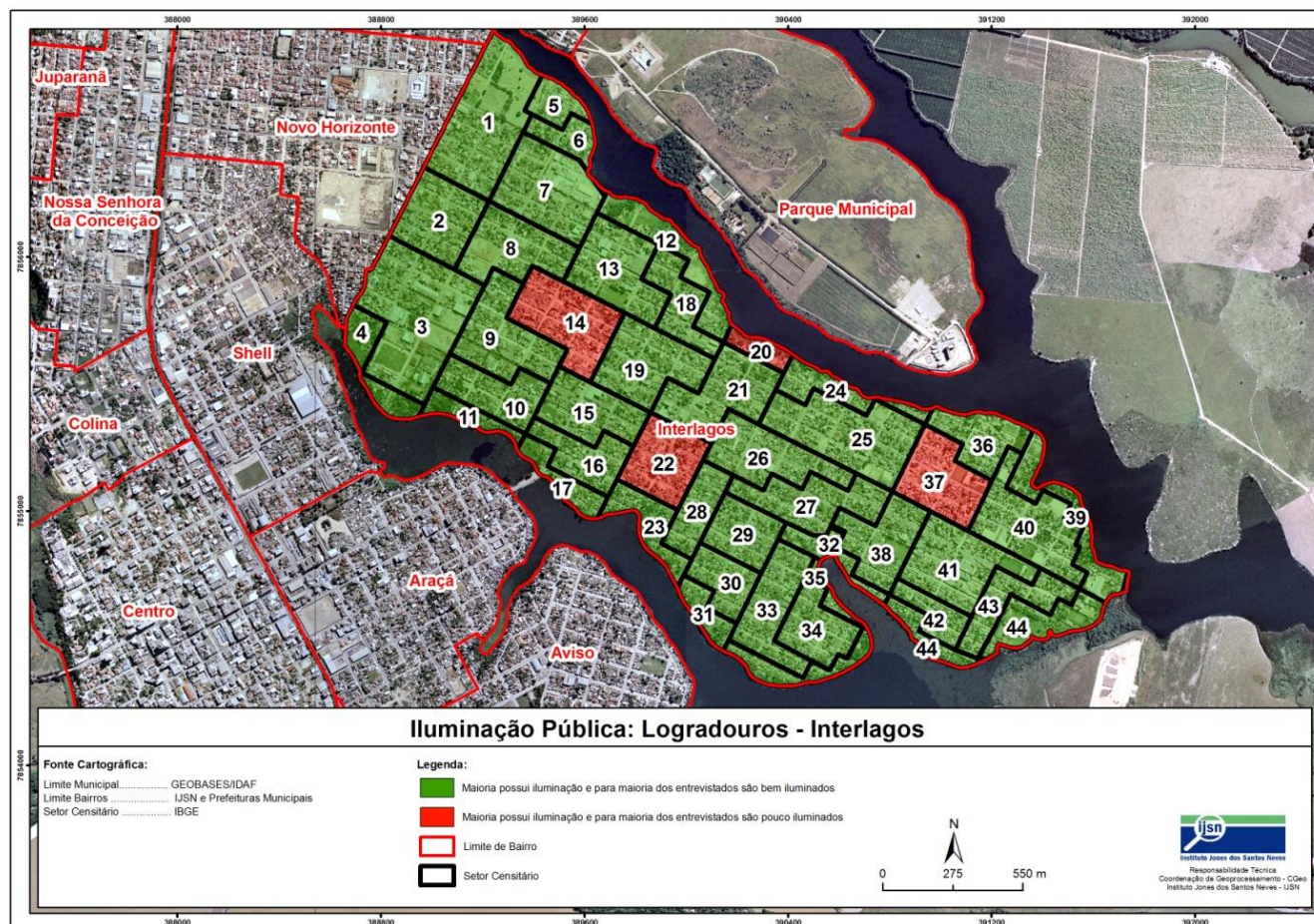

De acordo com a Figura 10, os setores 5 e 19 não apresentam todos os logradouros com iluminação pública.

Figura 10 – Iluminação pública: logradouros do bairro Interlagos

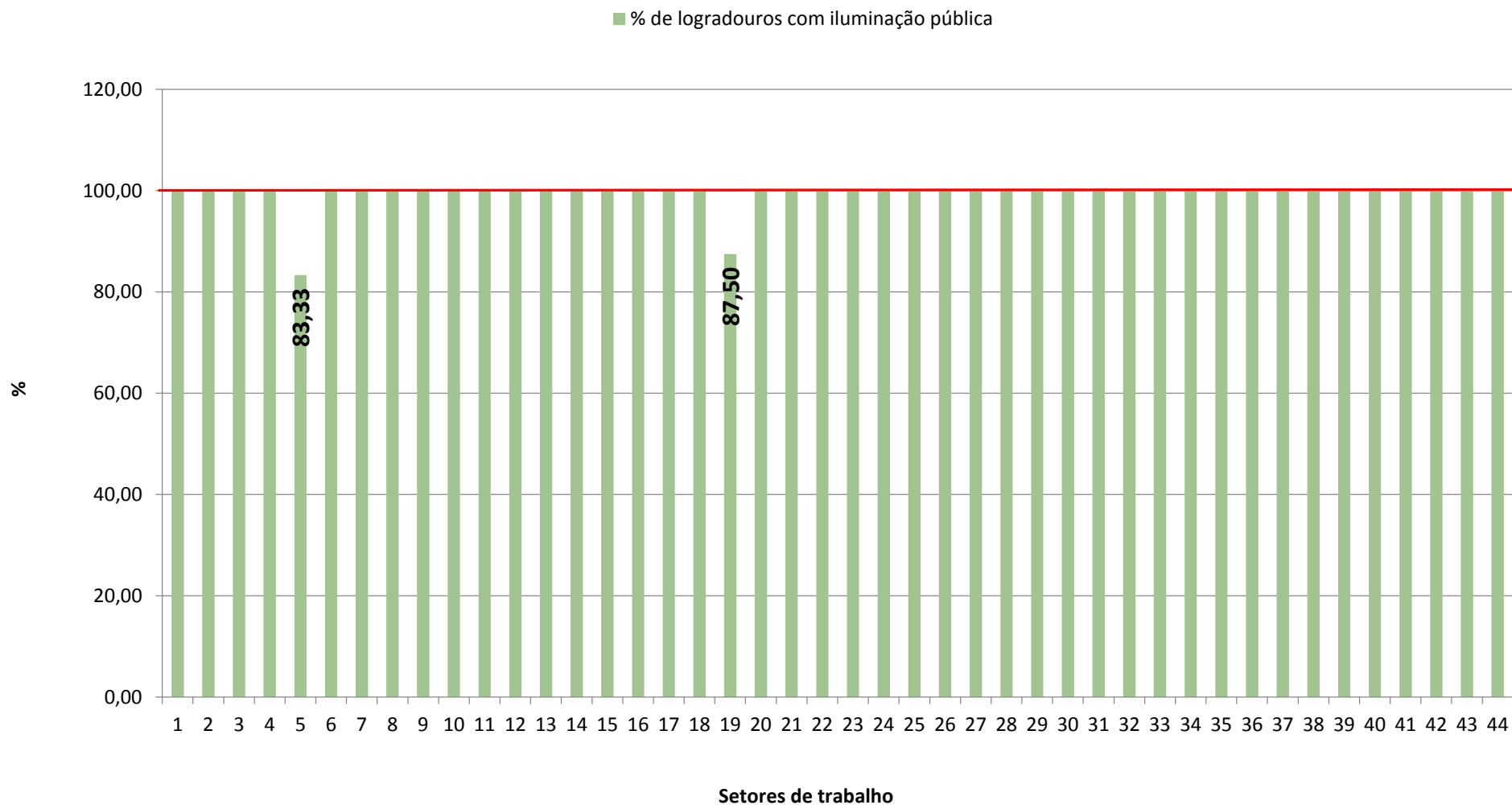

### 3.3 Terrenos baldios e locais abandonados

Em dezesseis (16) setores a maioria dos logradouros possui terrenos baldios ou locais abandonados (Figura 11).

Considerando o total de logradouros do bairro, 54,40% não possuem terrenos baldio ou locais abandonados.

Figura 11 –Terrenos baldios ou Locais abandonados: maioria dos logradouros dos setores

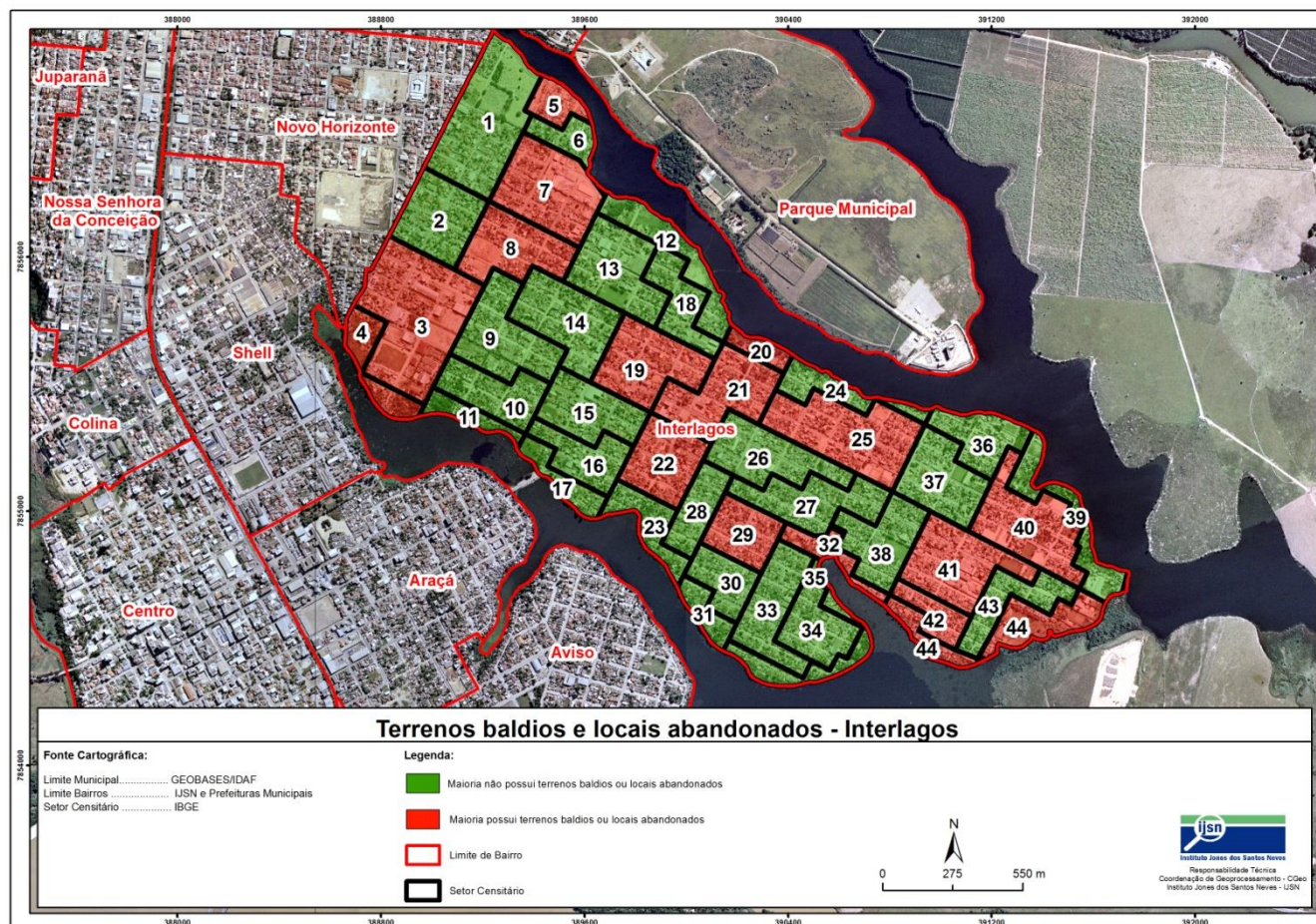

### 3.4 Saneamento

Nesta seção são apresentadas informações sobre a presença de esgoto, drenagem e coleta de lixo no bairro de Interlagos.

#### Drenagem Urbana

Com exceção do setor 27, 29 e 42, a maioria dos logradouros de cada setor não possui drenagem. Observando-se o total de logradouros do bairro Interlagos, 77,20% não possuem drenagem (Figuras 12 e 13).

Figura 12 – Saneamento – drenagem: maioria dos logradouros dos setores



Figura 13 – Saneamento – drenagem: logradouros do bairro Interlagos



## Esgoto

A maioria dos logradouros de cada setor não possui esgoto visível (Figura 14). Considerando o total de logradouros do bairro, apenas 1,63% apresentaram esgoto visível na rua sem canalização ou despejado em rios, córregos, valões e/ou lagos .

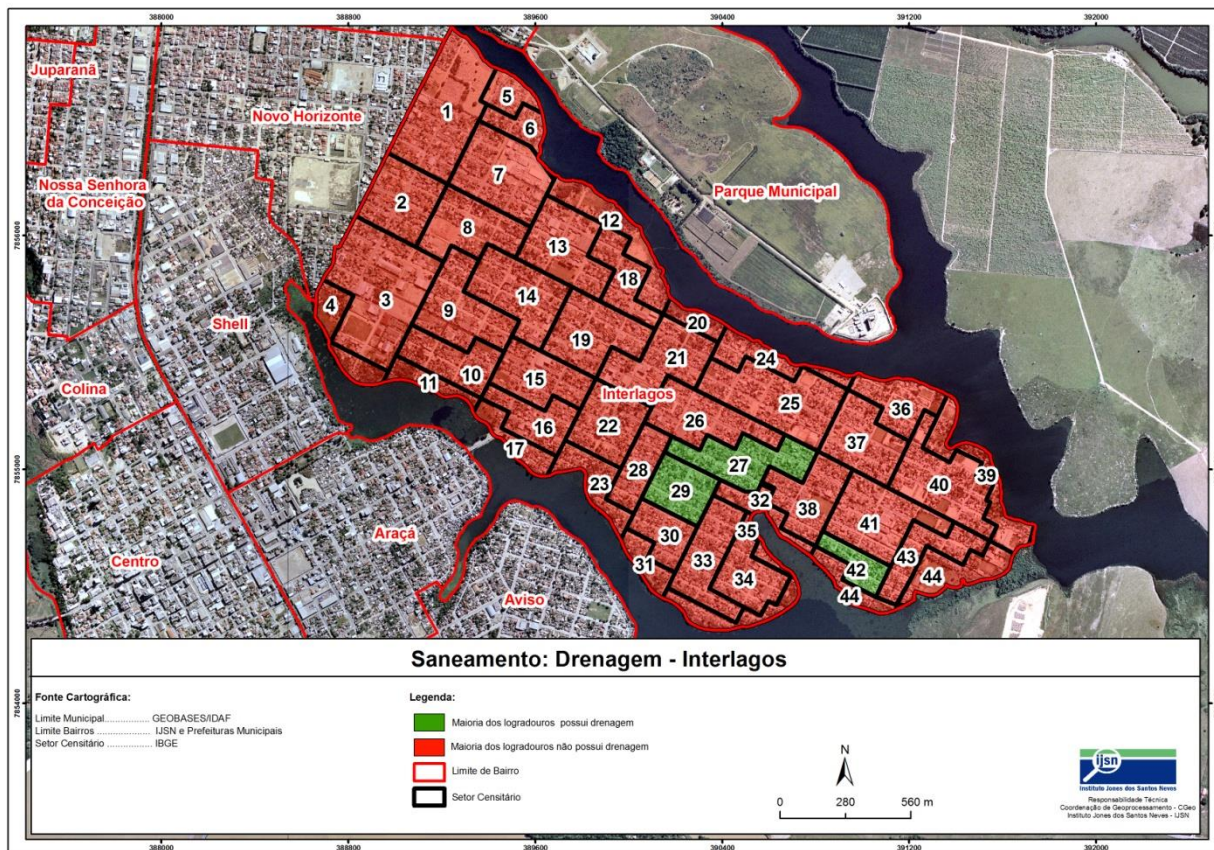
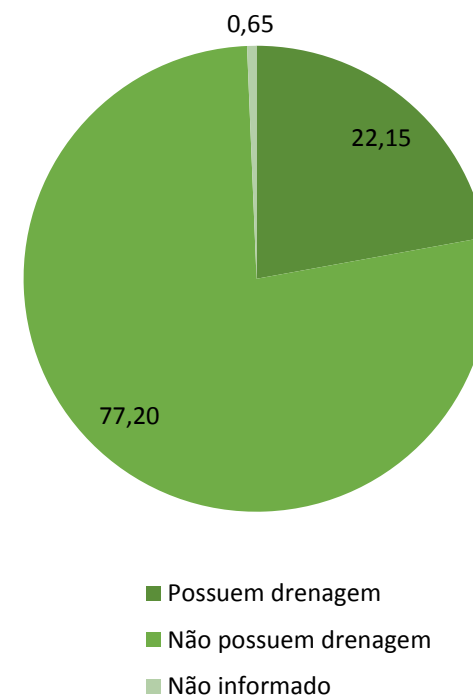
Figura 14 – Saneamento – Presença de esgoto visível: maioria dos logradouros dos setores

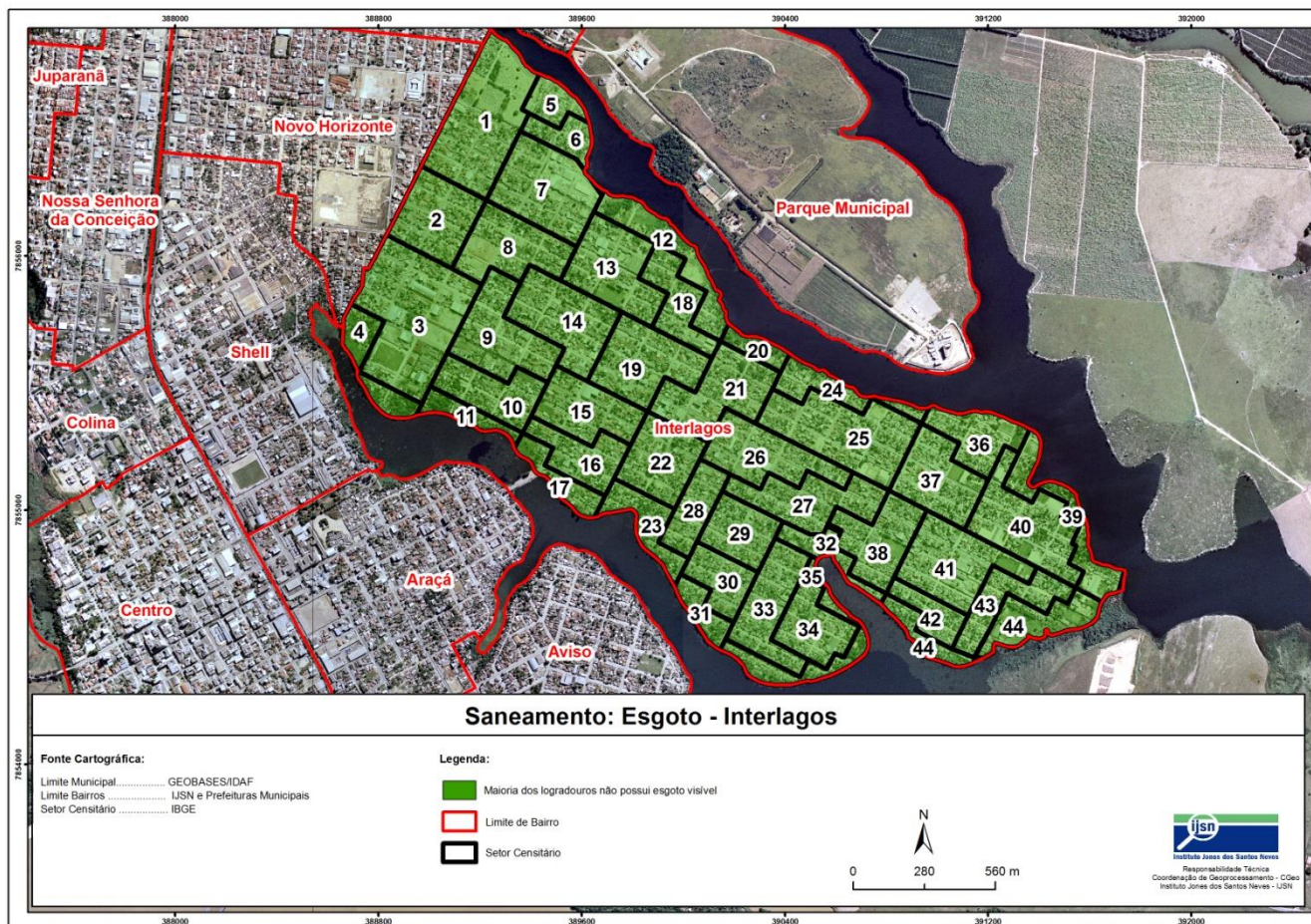



## Coleta de lixo

Nota-se, segundo informação dos moradores, que na maioria dos logradouros dos setores do bairro Interlagos a coleta de lixo é realizada de forma direta com frequência igual ou superior a 3 dias na semana. Esta frequência de coleta foi apontada por 93,40% do total de entrevistados (Figura 15).

Figura 15 – Saneamento – coleta de lixo: maioria dos logradouros dos setores

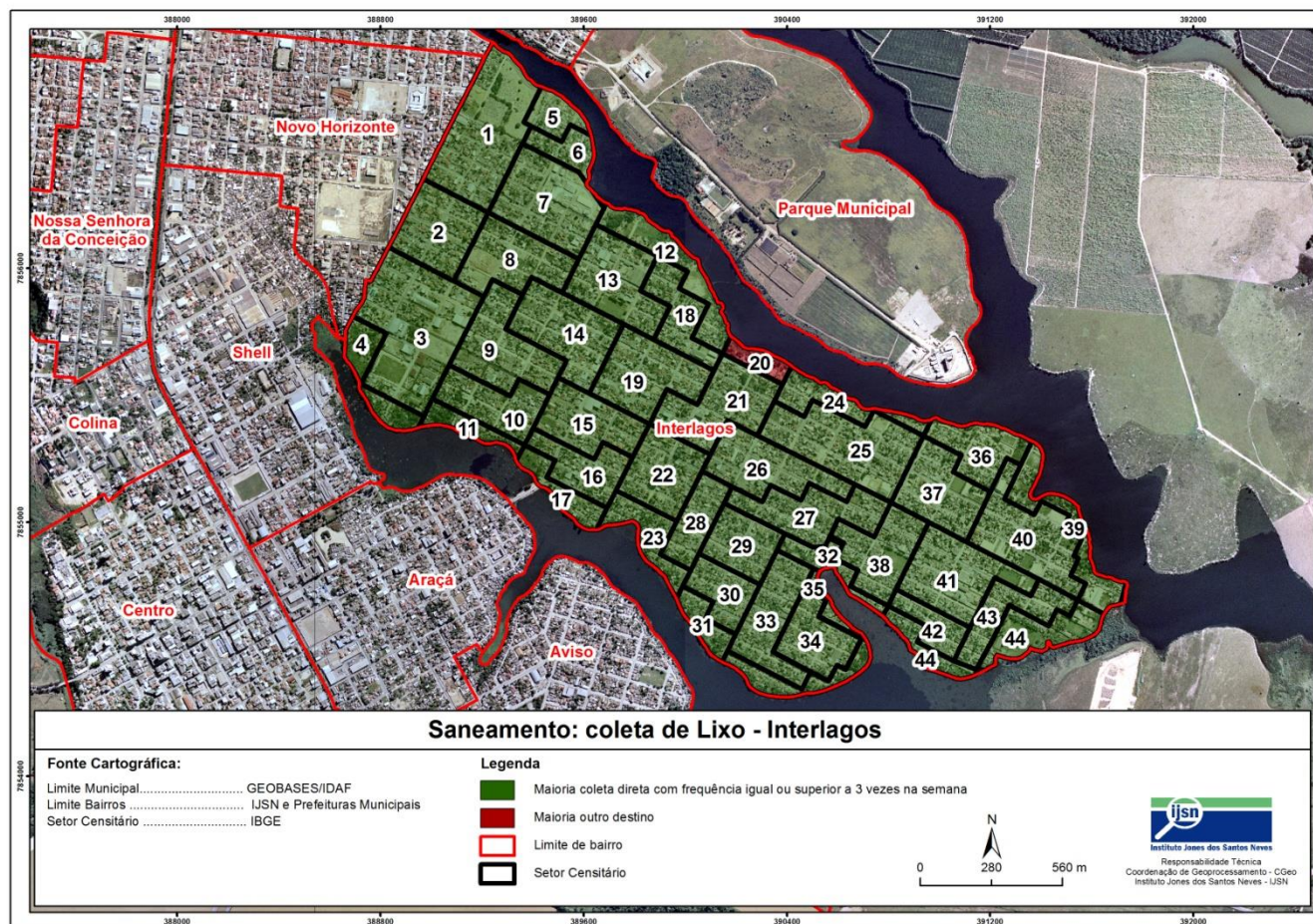

# Pontos identificados

Dos 1392 pontos mapeados no bairro Interlagos, destacam-se os comércios, representando 70,76% do total identificado (985 pontos: 669 comércios estabelecidos, 316 comércios não caracterizados) (Quadro 2).

Quadro 2 – Pontos de comércios identificados no bairro Interlagos

|  |     |
|--|-----|
| Automotivo/peças   | 64  |
| Bar/boteco   | 155 |
| Beleza/estética  | 135 |
| Clube/boate  | 2   |
| Entretenimento   | 8   |
| Farmácia/drogaria  | 11  |
| Hotel/motel  | 1   |
| Lanchonete/ restaurante/ padaria/ mercado/ supermercado      | 75  |
| Material de construção                                       | 19  |
| Papelaria/livraria   | 6   |
| Roupas/confecções/armarinho                                  | 62  |
| Serviços bancários/ loteria/ correios/ correspondente postal | 2   |
| Outros (sem classificação)                                   | 445 |

Figura 16 – Concentração dos comércios identificados no bairro Interlagos

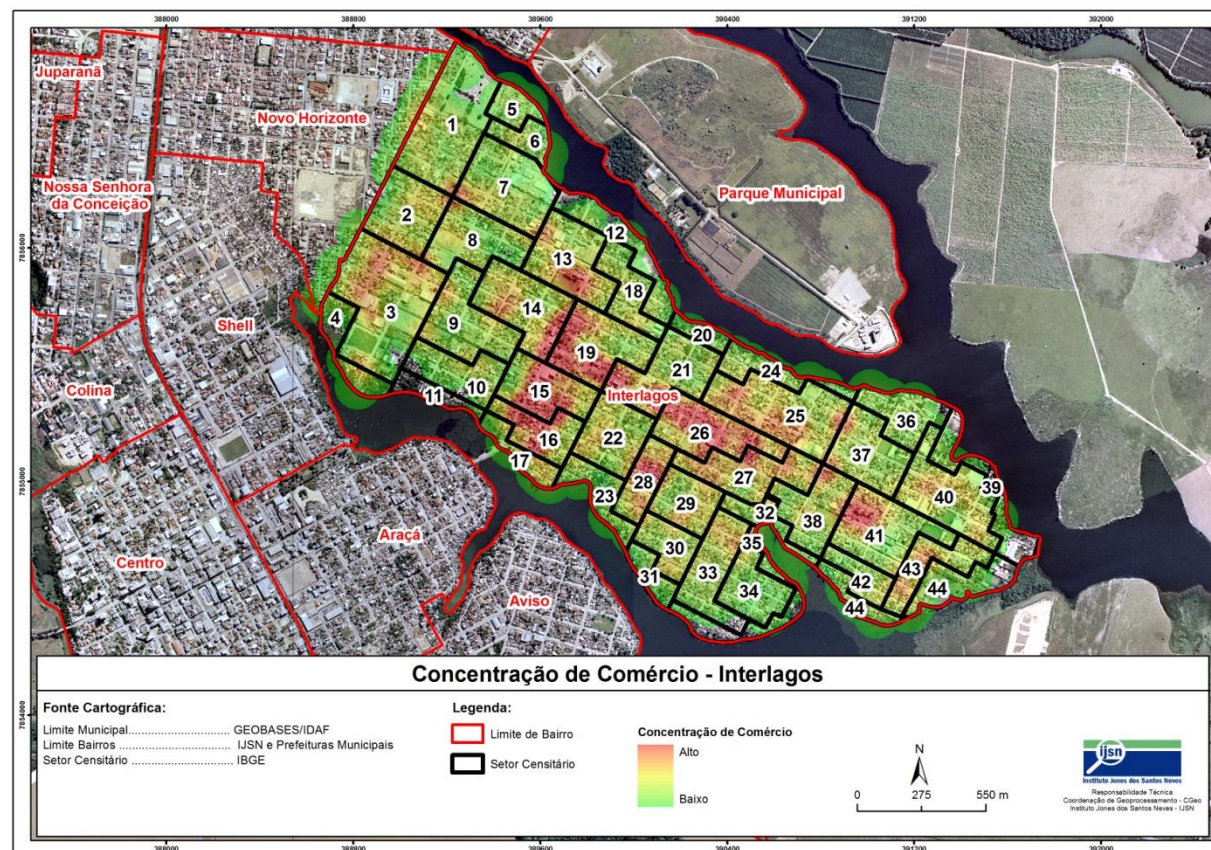

## 4.1 Concentração de comércios

Considerando os comércios identificados nos bairros, nota-se maior concentração nos setores 13, 14, 15, 16, 19, 21, 26, 28, 37, 38 e 41, conforme na Figura 16.

# Atividade praticadas

Os moradores do bairro Interlagos citaram, principalmente, o futebol como atividade praticada no bairro. Destaca-se também a capoeira e o vôlei (Figura 17).

Figura 17 – Atividades citadas pelos Atores Chave em Interlagos (%)

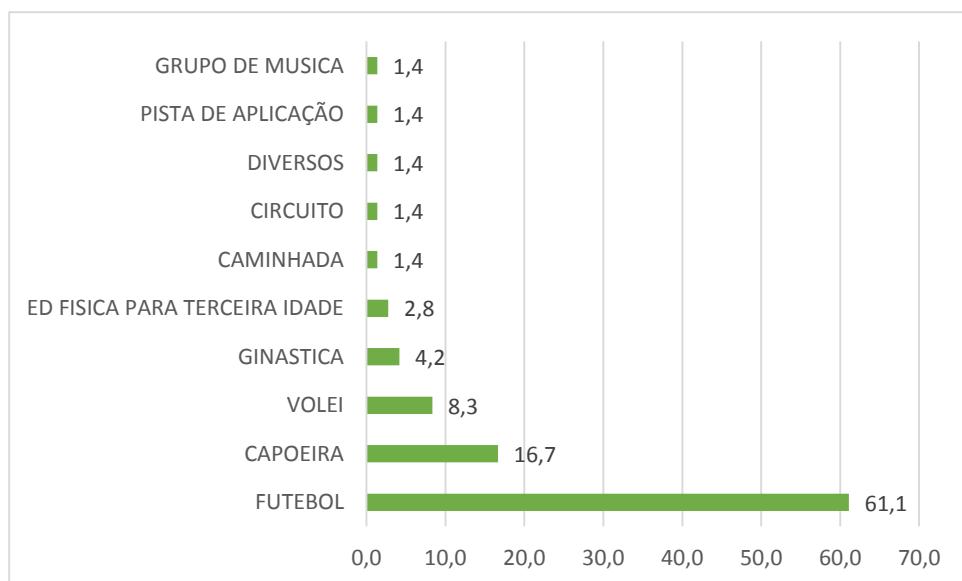

# Articulação da comunidade

Cerca de 56% dos moradores do bairro Interlagos acha que a participação ajuda a resolver os seus problemas, de familiares, de amigos e da própria comunidade. Ainda, 41,6% deles afirmaram que quando acontece algum problema na sua vizinhança se organizam rapidamente para reivindicar seus direitos.

# Homicídios

No período pesquisado (janeiro de 2010 a maio de 2016) ocorreram 47 homicídios no bairro de Interlagos, com concentrações nos setores 1, 2, 3, 7, 9, 10, 13, 18, 19, 21, 22, 23, 24, 25, 26, 27, 28, 29, 30, 31, 32, 33, 34, 35, 36, 37, 38 e 41, conforme apresenta a Figura 18.

Figura 18 – Concentração da ocorrência de homicídios no bairro Interlagos

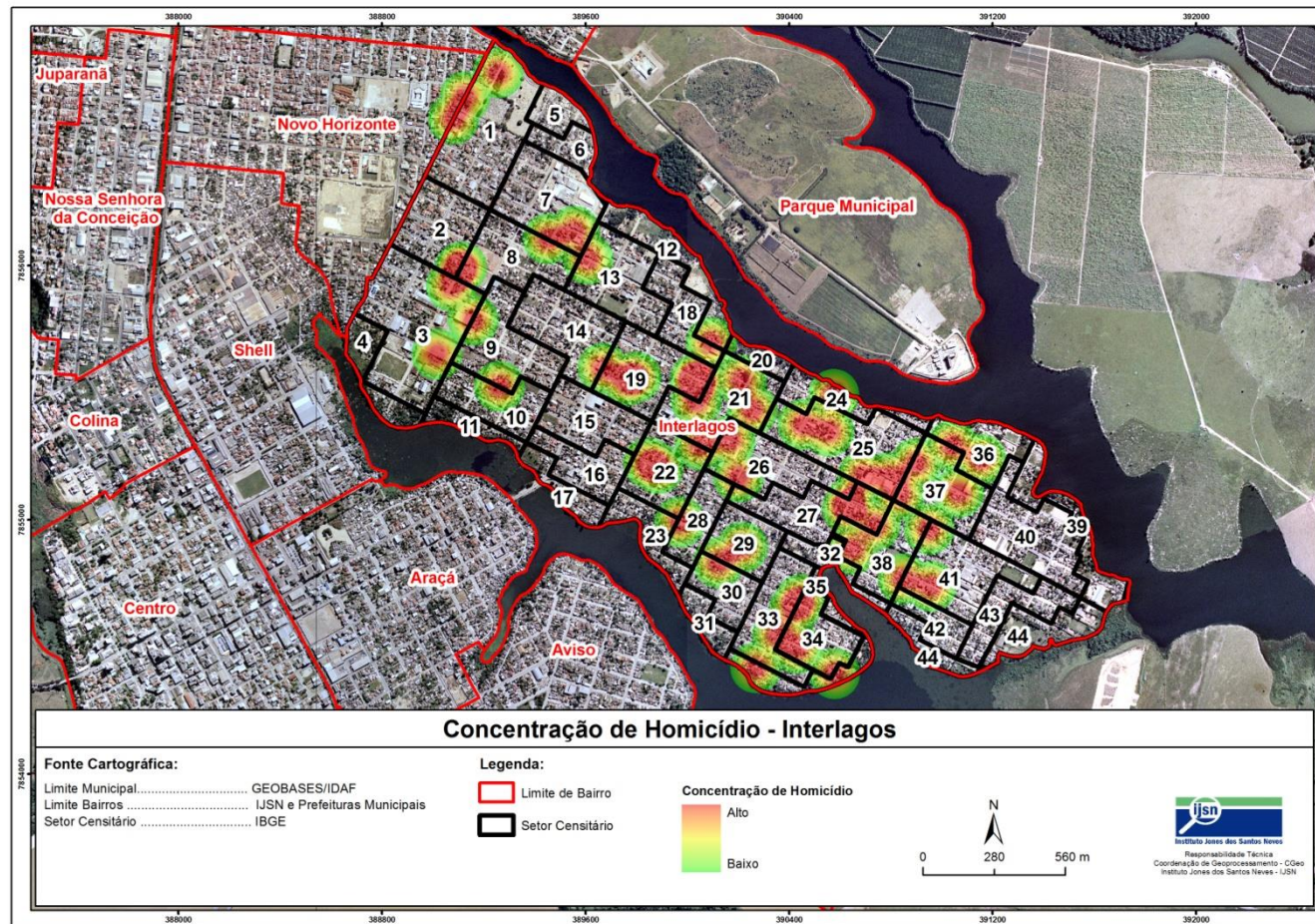

## 7.1 Ocorrência de homicídios e principais características dos logradouros

O quadro 3 apresenta a correlação entre características dos logradouros e a ocorrência de homicídios.

Importante ressaltar que os valores apresentados não indicam a existência de relação causal entre o atributo do logradouro e a ocorrência de homicídio. Eles indicam apenas se os fatos observados possuem tendência a ocorrer de forma simultânea, em uma escala que varia de -1 a +1. Os valores positivos indicam que os atributos e a concentração de homicídios no bairro ocorrem na mesma direção, enquanto os valores negativos representam tendência de ocorrências em direção oposta.

Os resultados mostram que logradouros onde existem locais de entretenimento, logradouros em que a maior parte da calçada (passeio) está em condições ruins e logradouros onde não podem circular veículos apresentaram as maiores correlações positivas e, portanto, uma maior tendência de ocorrência simultânea com os dados de homicídios. Por outro lado, logradouros em que a maioria dos domicílios não possuem numeração, logradouros em que a maioria dos postes de iluminação pública são de madeira ou de concreto danificado, com rachaduras ou vergalhões aparentes e logradouros em que a maioria dos domicílios possuem padrão de moradia classificado como baixo apresentam as maiores correlações negativas com concentração de homicídio.

Quadro3 – Correlação entre características dos logradouros e a ocorrência de homicídios no bairro Interlagos

| Campo   | Valor  |
|---|--------|
| Percentual de logradouros onde existem locais de entretenimento (lan house, jogos de azar, fliperama, etc).   | 0,225  |
| Percentual de logradouros em que a maior parte da calçada (passeio) está em condições ruins.  | 0,216  |
| Percentual de logradouros onde não podem circular veículos.   | 0,193  |
| Percentual de logradouros nos quais o lixo dos domicílios não é coletado diretamente por serviço de limpeza, segundo informado pelos moradores.               | 0,151  |
| Percentual de logradouros que não possuem pavimentação (calçamento) ou possuem em pequena parte.  | 0,144  |
| Percentual de logradouros onde existem locais abandonados (casas, construções, etc).  | 0,119  |
| Percentual de logradouros em que o pavimento (calçamento) possui buracos.   | 0,103  |
| Percentual de logradouros onde observaram-se postes de iluminação pública possuem lâmpadas danificadas, braços de sustentação ou luminárias quebradas         | 0,065  |
| Percentual de logradouros onde observaram-se lixo, entulho e/ou bens inservíveis acumulados   | 0,062  |
| Percentual de logradouros pouco iluminados ou que não possuem iluminação, segundo informado pelos moradores   | 0,050  |
| Percentual de logradouros do tipo escadaria, um beco ou uma travessa.   | 0,016  |
| Percentual de logradouros em que não existe semáforo, faixa de pedestres ou placas de sinalização.  | 0,003  |
| Percentual de logradouros que não possuem placa com identificação do nome.  | -0,019 |
| Percentual de logradouros em que os moradores não recebem a correspondência diretamente na residência .   | -0,026 |
| Percentual de logradouros onde existem pichações.   | -0,033 |
| Percentual de logradouros onde existem botecos e bares.   | -0,038 |
| Percentual de logradouros onde observaram-se esgoto visível (a céu aberto) na rua sem canalização ou em lago, rio/córrego ou valão                            | -0,044 |
| Percentual de logradouros sem drenagem/boca de lobo   | -0,052 |
| Percentual de logradouros que não possuem calçada (passeio) ou possuem em pequena parte.  | -0,084 |
| Percentual de logradouros onde existem terrenos baldios.  | -0,088 |
| Percentual de logradouros onde, segundo informado pelos moradores, a coleta de lixo possui frequência inferior a duas vezes na semana.                        | -0,103 |
| Percentual de logradouros em que a maioria dos domicílios não possuem numeração.  | -0,156 |
| Percentual de logradouros em que a maioria dos postes de iluminação pública são de madeira ou de concreto danificado, com rachaduras ou vergalhões aparentes. | -0,190 |
| Percentual de logradouros em que a maioria dos domicílios possuem padrão de moradia classificado como baixo.  | -0,289 |

# Síntese do diagnóstico territorial

Considerando a metodologia utilizada no diagnóstico territorial, o bairro Interlagos, localizado no município de Linhares, foi dividido em 44 setores, que apresentaram os seguintes pontos de atenção:

- Considerando o número de domicílios particulares de cada setor do bairro, nota-se que a maioria dos setores (25 setores) apresenta rendimento nominal mensal domiciliar per capita de 1/2 a 1 salário mínimo;
- Com relação ao número de logradouros de cada setor, verifica-se em 28 setores o predomínio do padrão de moradia médio;
- A maioria dos moradores entrevistados (63,44%) no bairro Interlagos afirma que a maior parte dos imóveis dos logradouros possui escritura pública (escritura registrada em cartório);
- O bairro possui onze (11) unidades de educação (localizadas nos setores 1, 3, 9, 18, 19, 25, 31, 33 e 38) e cinco (5) unidades de saúde (localizadas nos setores 3, 21 e 38). Localizam-se em Interlagos o CRAS - Interlagos Unidade I (setor 3), CREAS – Linhares (setor 3) e Asilos dos Velhos e Casa dos Cegos de Linhares (setor 21). Ainda no setor 19 localiza-se o Destacamento da Polícia Militar - 2ª Cia da Polícia Militar - 12º BPM - Interlagos I e no setor 25 o Destacamento da Polícia Militar - 2ª Cia da Polícia Militar - 12º BPM - Interlagos II;
- A maioria dos logradouros dos setores possui pavimentação em grande parte, mas nos setores 6, 17, 20 e 25 o calçamento possui buracos;
- A maioria dos logradouros possui iluminação pública, porém nos setores 14, 20, 22 e 37 os moradores afirmaram que os logradouros são pouco iluminados;
- Em 16 setores, a maioria dos logradouros possui terrenos baldios ou locais abandonados;
- Com exceção do setor 27, 29 e 42, a maioria dos logradouros de cada setor não possui drenagem;
- A maioria dos logradouros de cada setor não possui esgoto visível;
- Considerando os comércios identificados nos bairros, nota-se maior concentração nos setores 13, 14, 15, 16, 19, 21, 26, 28, 37, 38 e 41;
- No período pesquisado (janeiro de 2010 a maio de 2016), os setores 1, 2, 3, 7, 9, 10, 13, 18, 19, 21, 22, 23, 24, 25, 26, 27, 28, 29, 30, 31, 32, 33, 34, 35, 36, 37, 38 e 41 apresentaram as maiores concentrações de homicídios.

A figura 19 apresenta um mapa síntese dos atributos de infraestrutura e serviços básicos dos setores estudados pela pesquisa territorial. Estes atributos foram qualificados, de acordo com o predomínio observado nos setores, em três classes: positivo, intermediário e negativo.

Ressalta-se que a metodologia utilizada para a elaboração dos mapas síntese de infraestrutura e serviços básicos dos bairros estudados pela pesquisa territorial estão disponíveis no documento "Metodologia do diagnóstico territorial – Programa Ocupação Social".

Nota-se que praticamente todos os setores apresentaram predomínio positivo, a exceção foi o setor 20, onde o predomínio foi intermediário. Assim, o setor 20 é aquele onde os logradouros possuem, em sua maioria, uma menor infraestrutura ou seus moradores encontram um acesso inferior a serviços básicos, quando comparados a outros setores do mesmo bairro.

Figura 19 – Síntese dos atributos levantados no bairro Interlagos

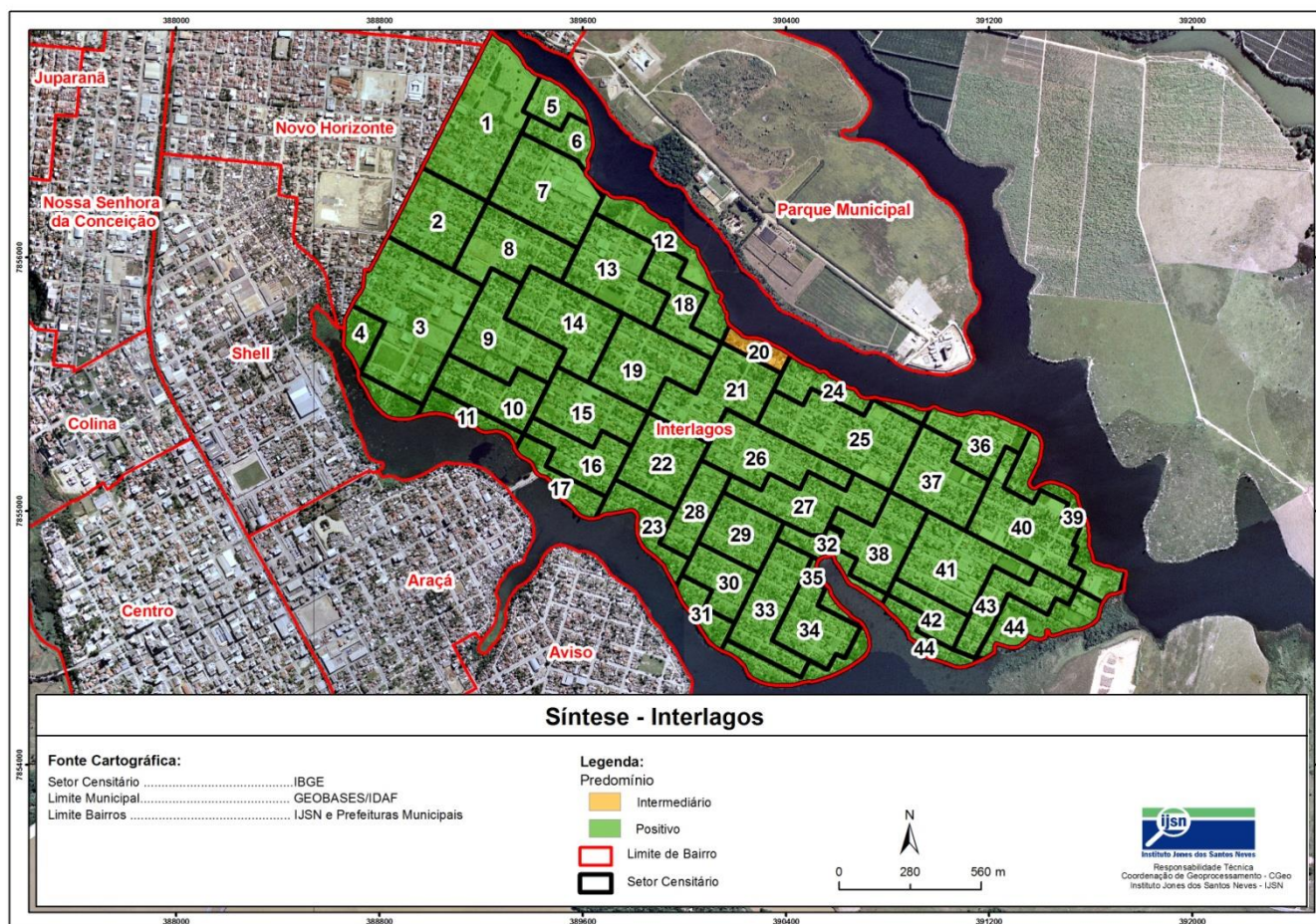



**GOVERNO DO ESTADO  
DO ESPÍRITO SANTO**