



Instituto Jones dos Santos Neves

2017

Relatório Ocupação Social

Nova Palestina



GOVERNO DO ESTADO DO ESPÍRITO SANTO
SECRETARIA DE ESTADO DE ECONOMIA E PLANEJAMENTO – SEP
INSTITUTO JONES DOS SANTOS NEVES – IJSN

RELATÓRIO

Ocupação Social Nova Palestina

Vitória | 2017



GOVERNO DO ESTADO DO ESPÍRITO SANTO

Paulo César Hartung Gomes

VICE-GOVERNADOR

César Roberto Colnago

**SECRETARIA DE ESTADO DE CIÊNCIA,
TECNOLOGIA, INOVAÇÃO, EDUCAÇÃO
PROFISSIONAL – SECTI**

Camila Dalla Brandão

**FUNDAÇÃO DE AMPARO À PESQUISA E
INOVAÇÃO DO ESPÍRITO SANTO – FAPES**

Jose Antonio Bof Buffon

**SECRETARIA DE ESTADO DE ECONOMIA
E PLANEJAMENTO – SEP**

Regis Mattos Teixeira

INSTITUTO JONES DOS SANTOS NEVES – IJSN

DIRETORA PRESIDENTE

Andrezza Rosalém Vieira

DIRETORIA DE ESTUDOS E PESQUISAS

Ana Carolina Giuberti

DIRETORIA ADMINISTRATIVA E FINANCEIRA

Andréa Figueiredo Nascimento

COORDENAÇÃO DE GEOPROCESSAMENTO

Pablo Jabor

COORDENAÇÃO DE ESTUDOS SOCIAIS

Sandra Mara Pereira

EXECUÇÃO TÉCNICA

ELABORAÇÃO

Lívia Maria Albertasse Tulli

Rosangela Maioli Langa

Rubyana dos Santos Vieira

Thiago de Carvalho Guadalupe

EDITORAÇÃO

João Vitor André

Introdução

O Governo do Estado do Espírito Santo, por meio do Instituto Jones dos Santos Neves e da Secretaria de Estado de Direitos Humanos, apresenta neste caderno territorial, informações coletadas e produzidas no âmbito da Pesquisa de Campo Aplicada do Projeto Estruturante Ocupação Social, sobre o bairro Nova Palestina, localizado no Município de Vitória, visando auxiliar agentes públicos e sociais no planejamento de ações públicas e colaborativas, particularmente aquelas que visem a promoção do desenvolvimento humano e social.

Essa pesquisa é uma das ações do “Ocupação Social”, cujo objetivo é atuar na prevenção aos maiores níveis de exposição à violência, na faixa etária de 10 a 14 anos, e na redução de vulnerabilidades que afetam os jovens na faixa etária de 15 a 24 anos, com foco nos jovens fora da escola e nos 25 bairros com maiores registros de homicídios nos últimos cinco anos (2010-2014), situados em nove municípios capixabas (Vitória, Vila Velha, Serra, Cariacica, São Mateus, Linhares, Colatina, Pinheiros e Cachoeiro de Itapemirim). Constitui-se como etapa fundamental para planejar ações a partir da realidade de cada bairro.

Com área aproximada de 1.000.117 m² e população total de 6.471 habitantes, Nova Palestina é um dos bairros para qual o Governo do Estado atua articulando parcerias e coordenando esforços no objetivo de reduzir os níveis de homicídios entre os jovens. A população com idade de 15 a 24 anos representava, aproximadamente, 32,10% da população total do bairro (IBGE, 2010).

O levantamento de campo referente ao diagnóstico territorial em Nova Palestina foi realizado no período de 03/02/2016 a 19/02/2016. Contou com a participação de quatro (4) bolsistas que aplicaram 84 formulários de observação por logradouro e realizaram 82 entrevistas com moradores. Considerando o levantamento dos jovens fora da escola, também foram entrevistados 254 jovens, com idades de 10 a 24 anos, o que representou 12,23% do total de jovens no bairro, segundo dados do Censo Demográfico 2010.

O estudo foi coordenado pelo Instituto Jones dos Santos Neves (IJSN), com apoio da Secretaria de Estado de Direitos Humanos, em parceria com a Secretaria de Estado de Ciência, Tecnologia, Inovação, Educação Profissional (SECTI), a Secretaria de Estado da Educação (SEDU), a Fundação de Amparo à Pesquisa e Inovação do Espírito Santo (FAPES). Ressalta-se que este trabalho contou ainda com a participação das Prefeituras Municipais e de representantes dos bairros contemplados no Ocupação Social.

Agradecemos a todos que apoiaram e participaram dessa pesquisa. Na sequência, seguem os principais resultados do diagnóstico territorial em Nova Palestina, em Vitória. Esperamos colaborar no planejamento de ações dos gestores públicos e da sociedade em consonância com as especificidades dos bairros contemplados pelo Ocupação Social.



Caracterização do bairro

Nova Palestina, bairro localizado no município de Vitória, possui área de aproximada de 1.000.117m² e população total de 6.471 habitantes, no ano de 2010. No mesmo ano, a população com idade de 15 a 24 anos representava, aproximadamente, 32,10% da população total do bairro (IBGE, 2010).

De acordo com a metodologia adotada, o bairro possui sete (7) setores censitários (Figura 1). Desses, conforme apresenta o quadro 1, o setor 1 é aquele com maior destaque em relação à quantidade de logradouros e sua extensão, contendo 20,62% do número total de logradouros (84 logradouros) e 24,23% da extensão total de logradouros deste bairro (10,95km).

O levantamento de campo referente ao diagnóstico territorial foi realizado, neste bairro, no período de 03/02/2016 a 19/02/2016. Este levantamento contou com a participação de quatro (4) bolsistas que aplicaram 84 formulários de observação por logradouro e realizaram 82 entrevistas com moradores.

Considerando o levantamento dos jovens fora da escola, foram entrevistados 254 jovens, com idades de 10 a 24 anos, no bairro Nova Palestina, 12,23% do quantitativo de jovens neste bairro, conforme aponta o censo demográfico do ano de 2010 (IBGE,2010).

Figura 1 – Setores do bairro Nova Palestina

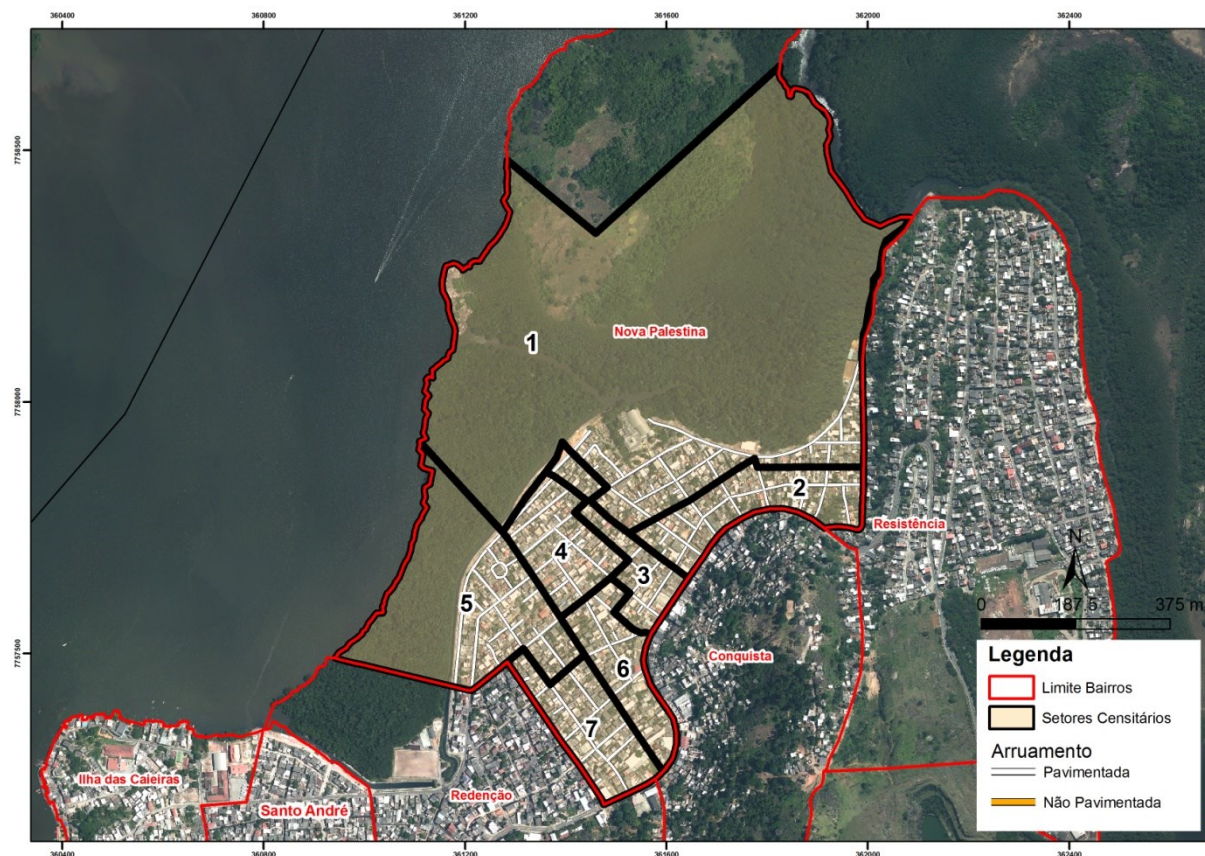

Quadro 1 – Quantidade e extensão de logradouros por setor

Bairro	Setor	Logradouros	
		Quantidade	Extensão (Km)
Nova Palestina	1	17	2,65
	2	11	1,78
	3	11	1,05
	4	11	1,25
	5	17	1,86
	6	7	1,06
	7	10	1,29
Total		84	10,95

2.1 Renda domiciliar

Considerando o número de domicílios particulares de cada setor do bairro, nota-se que a maioria apresenta rendimento nominal mensal domiciliar per capita de 1/2 a 1 salário mínimo (Figura 2). A Figura 3 apresenta a renda nominal mensal domiciliar per capita, considerando o total de domicílios do bairro Nova Palestina. Nota-se a prevalência do mesmo rendimento, 1/2 a 1 salário mínimo (38,25% dos domicílios).

Figura 2 – Rendimento nominal mensal domiciliar per capita: maioria dos domicílios permanentes por setor

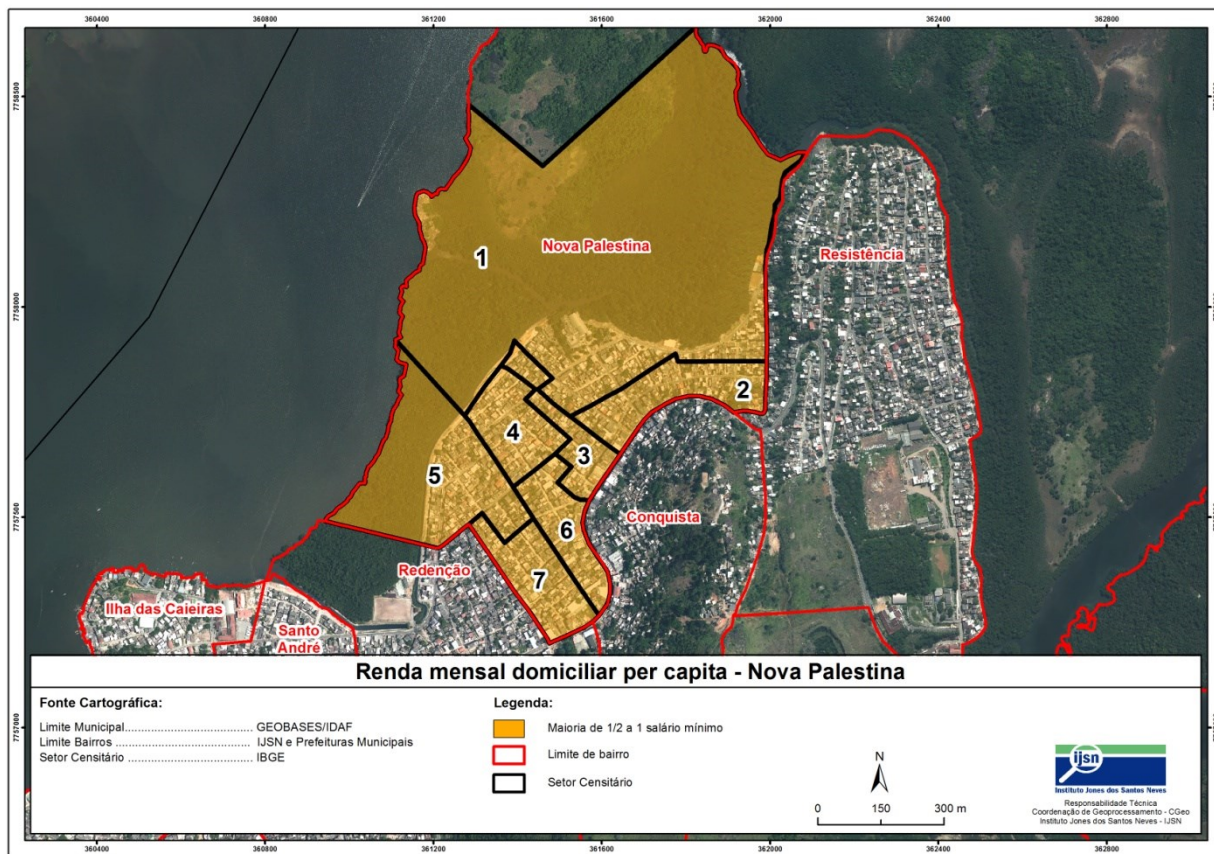

Fonte: IBGE, 2010

Destaca-se que a classe de rendimento nominal mensal domiciliar per capita de 1/2 a 1 salário mínimo é a preponderante no Espírito Santo (30,93% dos domicílios), considerando os dados do Censo Demográfico do ano de 2010.

Figura 3 – Rendimento nominal mensal domiciliar per capita: maioria dos domicílios permanentes por setor

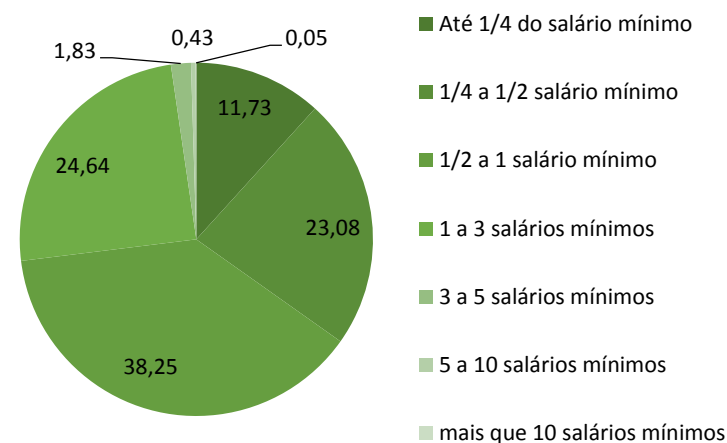

Fonte: IBGE, 2010

2.2 Padrão de moradia

A classificação do padrão de moradia foi estabelecida com base em quatro critérios referentes à maioria dos domicílios do logradouro: tipo de material presente nas paredes externas, tipo de cobertura, alinhamento em relação à via (recoo frontal) e adensamento (afastamento lateral). Outras informações sobre a metodologia adotada para a classificação do Padrão de Moradia estão disponíveis no documento "Metodologia do diagnóstico territorial – Programa Ocupação Social".

Figura 4 – Padrão de moradia: maioria dos logradouros dos setores

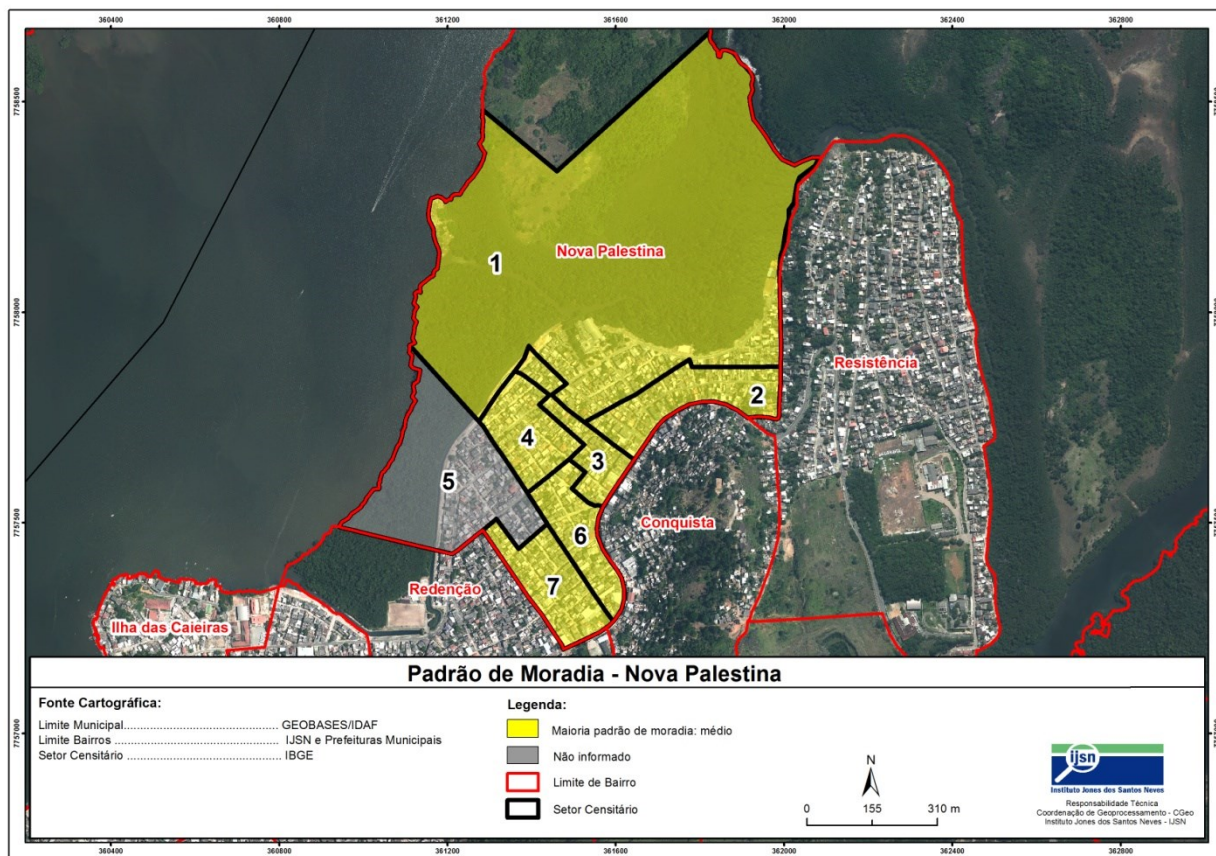

Fonte: IBGE, 2010

Com relação ao número de logradouros de cada setor, verifica-se que a maioria dos domicílios apresenta padrão de moradia médio (Figura 4). Considerando o total de logradouros do bairro Nova Palestina, verifica-se que em 90,21% dos logradouros os domicílios foram classificados como padrão de moradia médio e 0,52% como padrão de moradia baixo (Figura 5). Em nenhum logradouro houve predomínio do padrão de moradia alto (0%).

Figura 5 – Padrão de moradia: logradouros do bairro Nova Palestina

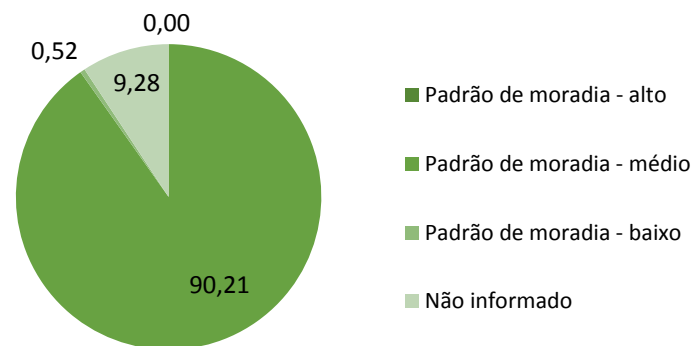

Fonte: IBGE, 2010

2.3 Regularização fundiária

A maioria dos moradores entrevistados (52,44%) no bairro Nova Palestina afirma que a maior parte dos imóveis dos logradouros possui escritura pública (escritura registrada em cartório).

2.4 Equipamentos Públicos

O bairro possui dois equipamentos públicos, todos unidades de educação:

- EMEF Neusa Nunes Gonçalves – Ensino Fundamental – Administração Municipal (setor 1)
- CMEI Zilmar Alves de Melo – Ensino Infantil – Administração Municipal (setor 7)

Figura 6 – Localização dos equipamentos públicos do bairro Nova Palestina

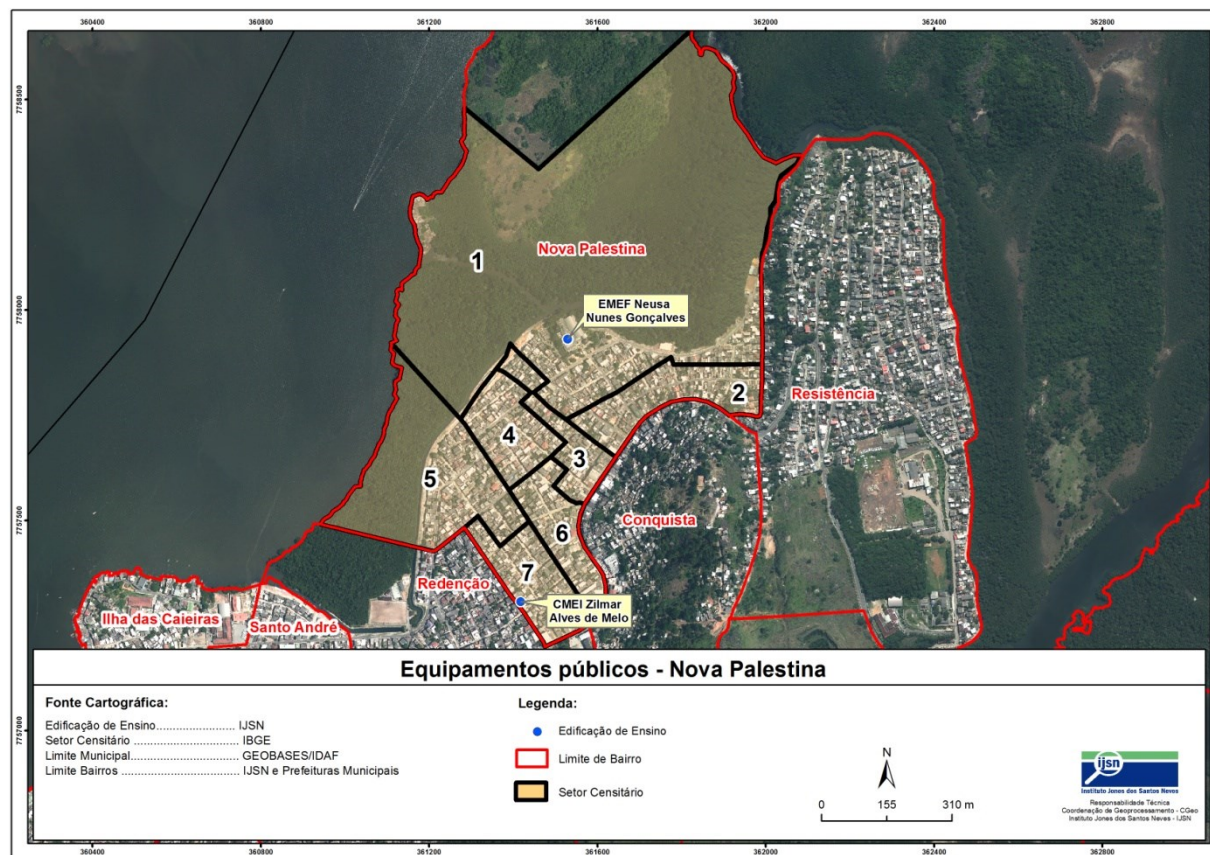

Características dos logradouros e acesso à serviços

3.1 Pavimentação

Observa-se na figura 7 que em todos os setores a maioria dos logradouros apresenta pavimentação em grande parte e o calçamento não apresenta buracos.

Figura 7 – Pavimentação: maioria dos logradouros dos setores

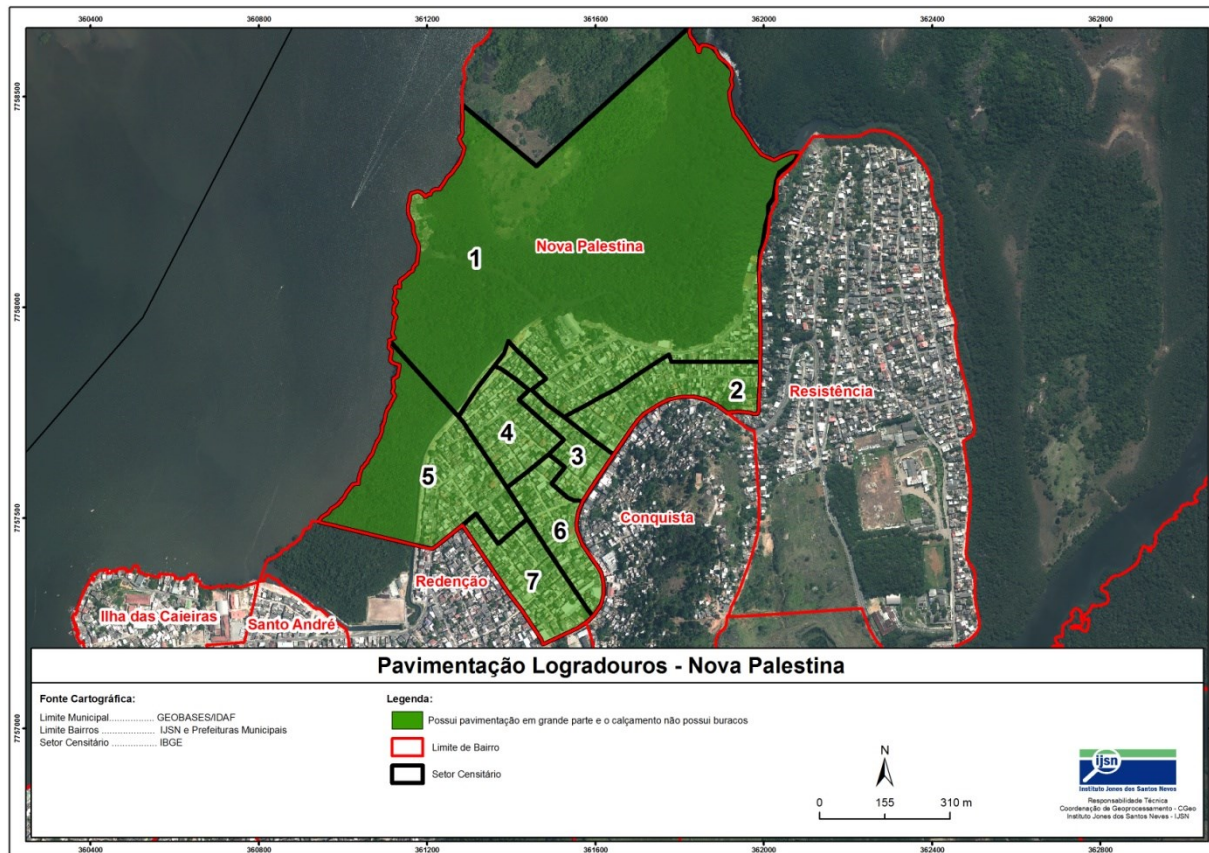

Considerando todos os logradouros deste bairro, 10,82% possuem pavimentação em grande parte e o pavimento possui buracos e 89,18% dos logradouros possuem pavimentação em grande parte com ausência da observação de buracos (Figura 8).

Figura 8 – Pavimentação: logradouros do bairro Nova Palestina

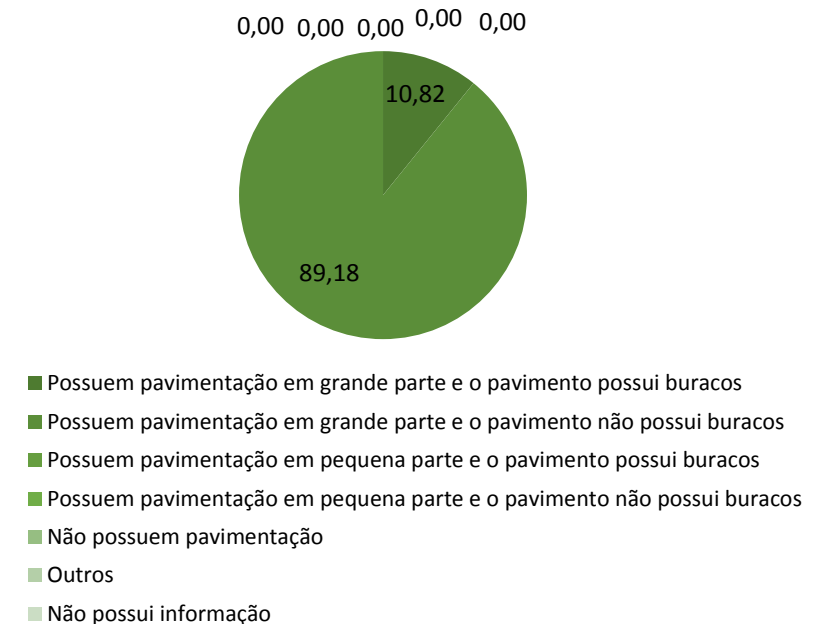

3.2 Iluminação Pública

Em todos os setores do bairro, a maioria dos logradouros possui iluminação pública, porém no setor 1 os moradores afirmaram que a iluminação é pouco eficiente (Figura 9). Ainda, segundo os moradores, considerando todo o bairro, 63,27% dos logradouros do bairro são bem iluminados.

De acordo com a Figura 10, os setores 1, 3, 4, 6 e 7 não apresentam 100% dos logradouros com iluminação pública, sendo esta mais deficiente nos logradouros do setor 4 (90,91%).

Figura 9 – Iluminação pública: maioria dos logradouros dos setores



Figura 10 – Iluminação pública: logradouros do bairro Nova Palestina



3.3 Terrenos baldios e locais abandonados

Com exceção do setor 2, a maioria dos logradouros dos setores do bairro Nova Palestina não possui terrenos baldios ou locais abandonados (Figura 11).

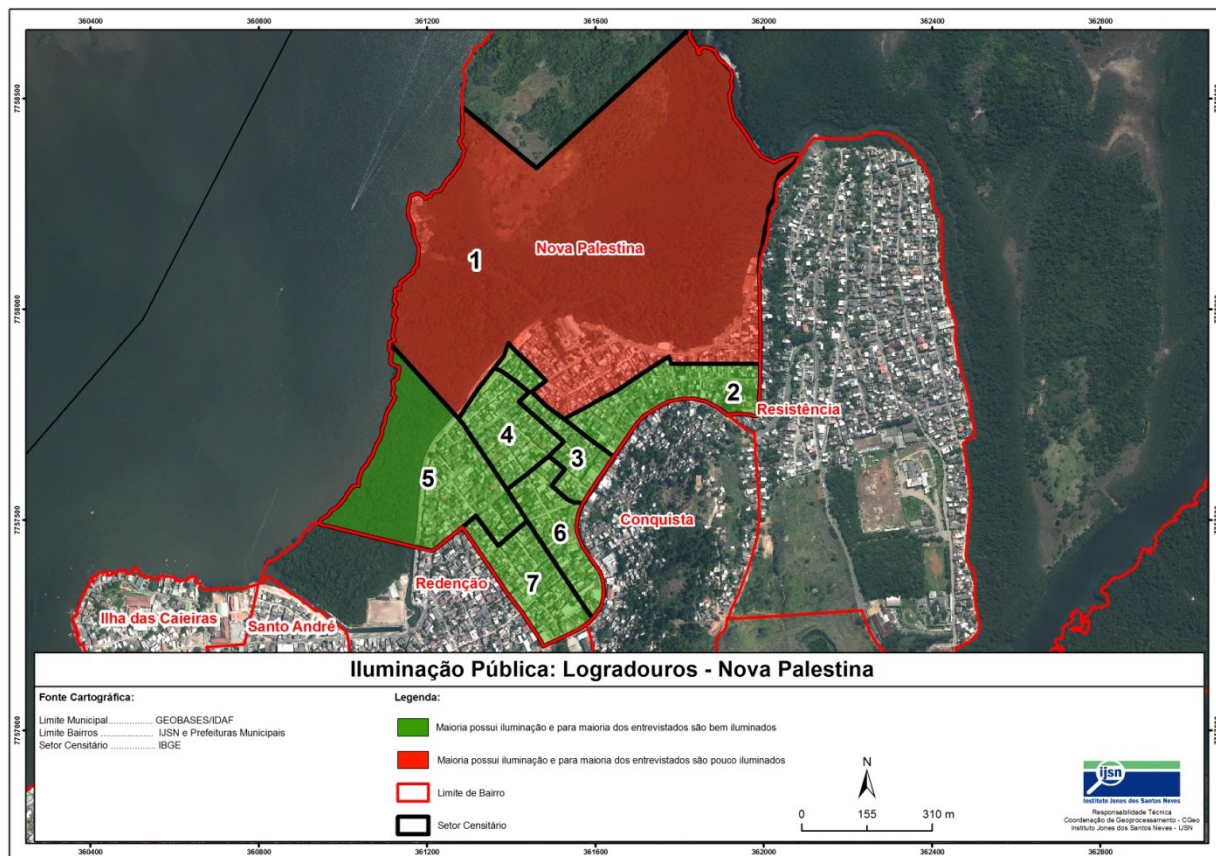
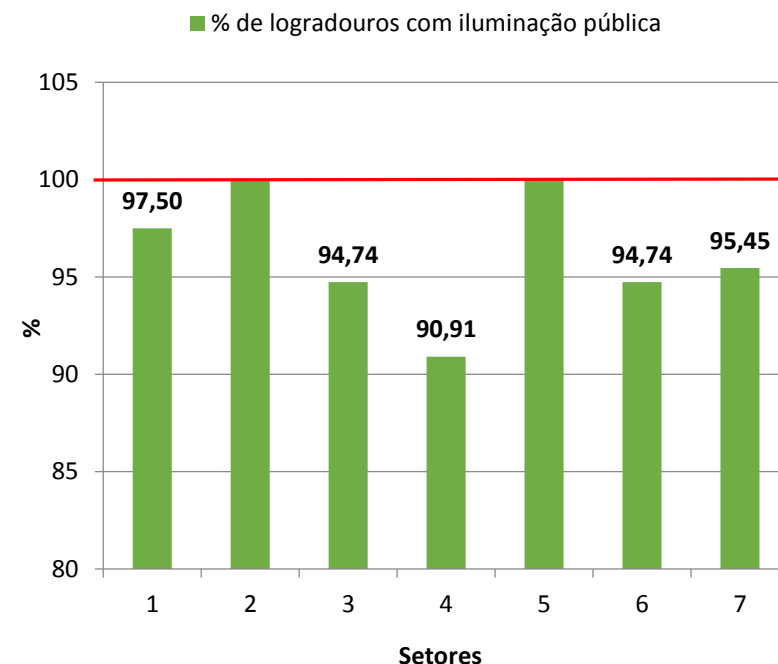
Considerando o total de logradouros do bairro, 68,04% não possuem terrenos baldios ou locais abandonados.

Figura 11 –Terrenos baldios ou Locais abandonados: maioria dos logradouros dos setores

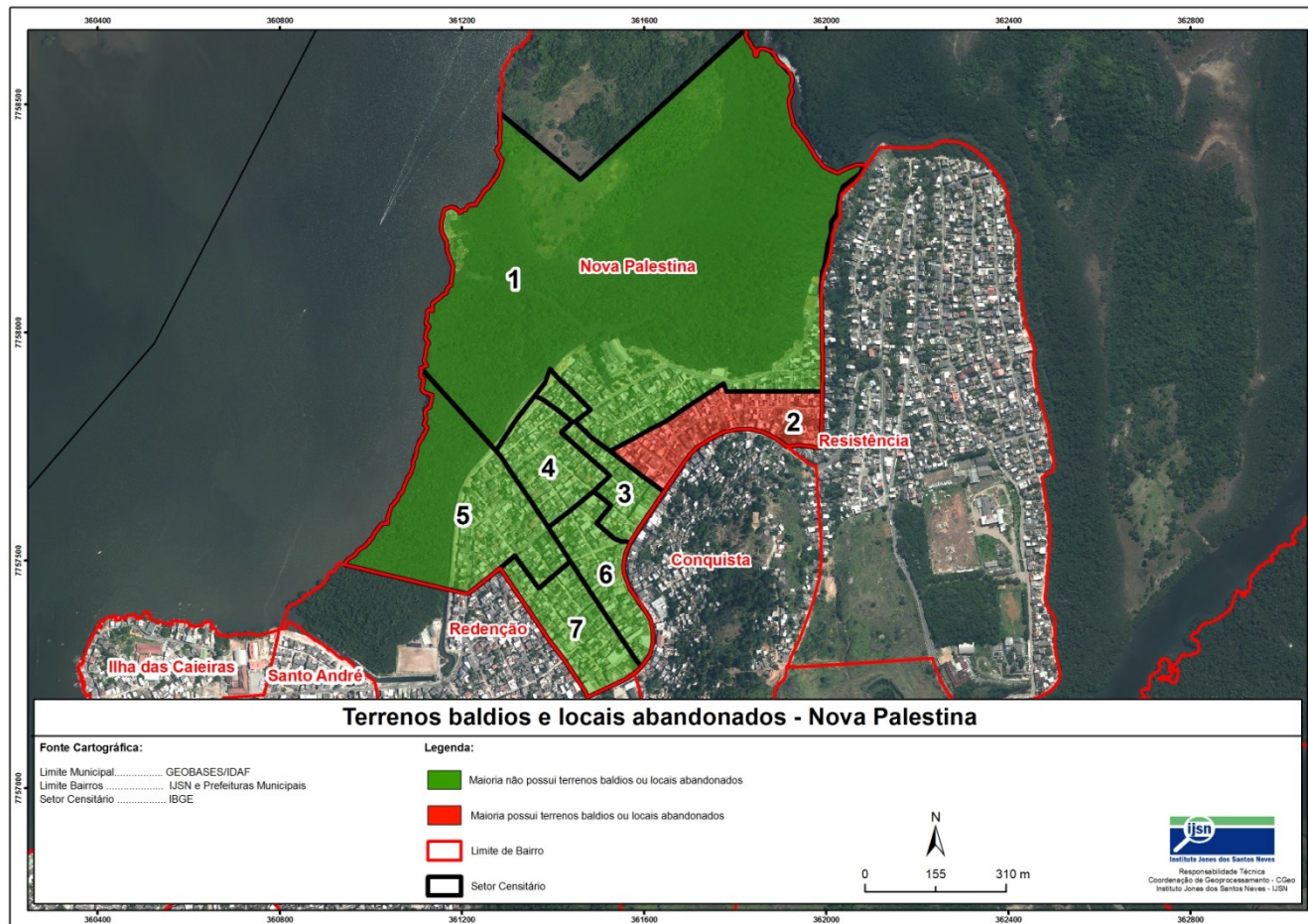

3.4 Saneamento

Nesta seção são apresentadas informações sobre a presença de esgoto, drenagem e coleta de lixo no bairro de Nova Palestina.

Drenagem Urbana

A maioria dos logradouros dos setores possui drenagem. Observando-se, porém, o total de logradouros do bairro Nova Palestina, 25,22% não possuem drenagem (Figuras 12 e 13).

Figura 12 – Saneamento – drenagem: maioria dos logradouros dos setores



Figura 13 – Saneamento – drenagem: logradouros do bairro Nova Palestina



Esgoto

A maioria dos logradouros de cada setor do bairro não possui esgoto visível (Figura 14). Considerando o total de logradouros do bairro, apenas 0,87% apresentaram esgoto visível na rua sem canalização ou despejado em rios, córregos, valões e/ou lagos.

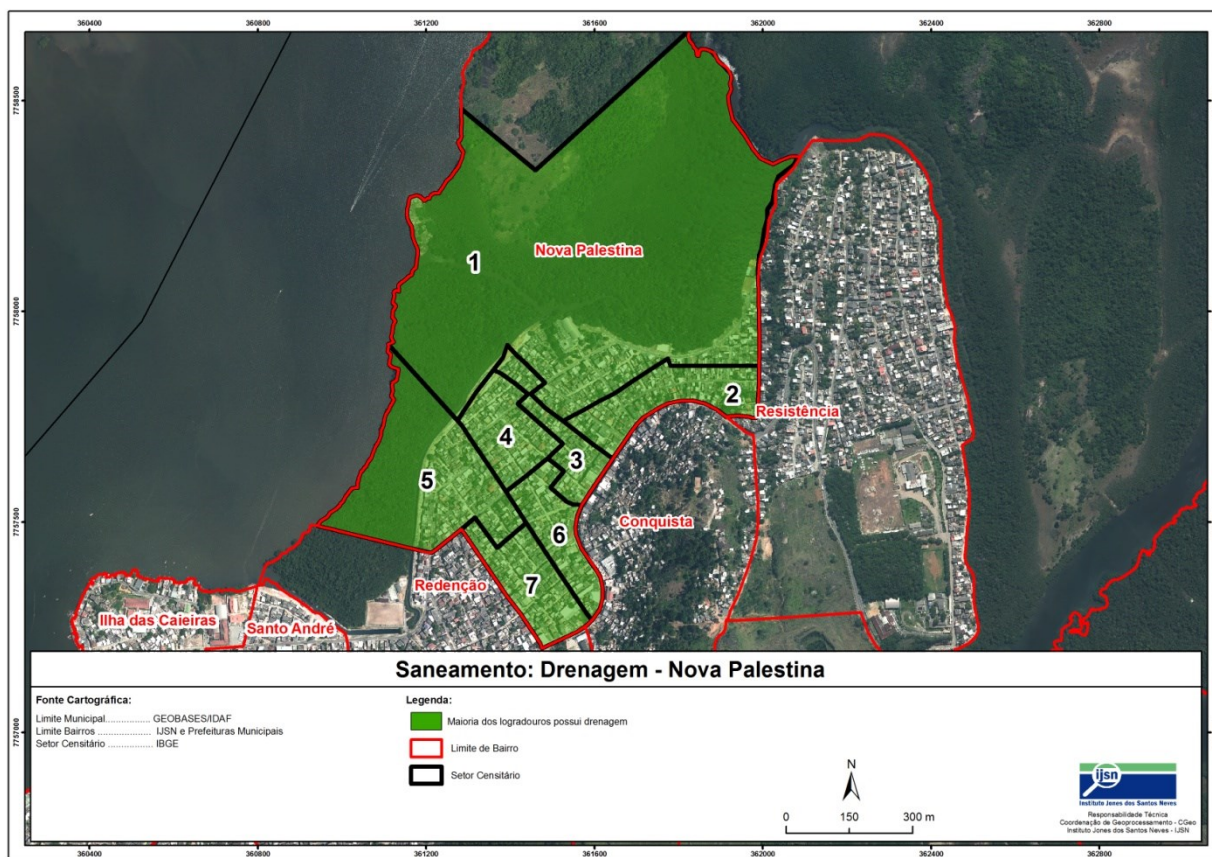
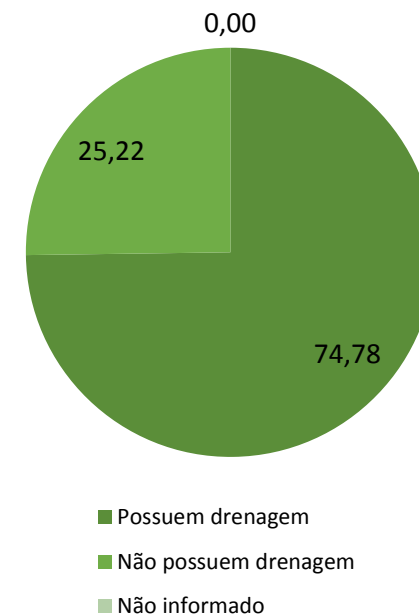
Figura 14 – Saneamento – Presença de esgoto visível: maioria dos logradouros dos setores

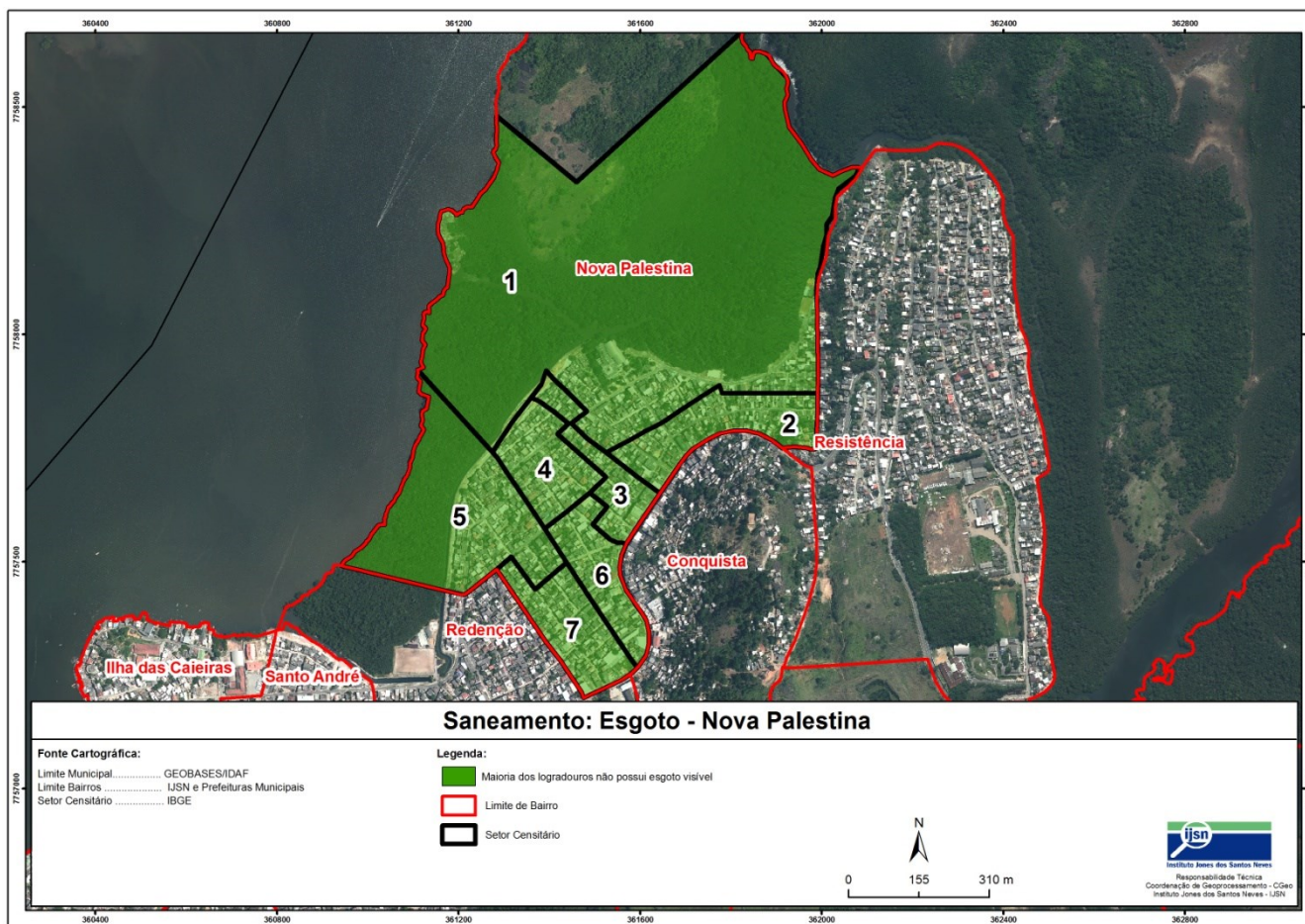

Coleta de lixo

Nota-se, segundo informação dos moradores, que no bairro Nova Palestina, na maioria dos logradouros dos setores estudados, a frequência de coleta de lixo é igual ou superior a 3 dias na semana. Esta frequência de coleta foi apontada por 80,49% do total de entrevistados (Figura 15).

Figura 15 – Saneamento – coleta de lixo: maioria dos logradouros dos setores



Pontos identificados

Dos 348 pontos mapeados no bairro Nova Palestina, destacam-se os comércios, representando 62,64% do total identificado (218 pontos: 117 comércios estabelecidos, 101 comércios não caracterizados) (Quadro 2).

Quadro 2 – Pontos de comércios identificados no bairro Nova Palestina

Automotivo/peças	12
Bar/boteco	33
Beleza/estética	30
Entretenimento	3
Farmácia/drogaria	2
Lanchonete/restaurante/padaria/mercado/supermercado	48
Material de construção	8
Roupas/confecções/armarinho	15
Serviços bancários/loteria/correio/correspondente postal	2
Outros (sem classificação)	63

4.1 Concentração de comércios

Considerando os comércios identificados no bairro, nota-se maior concentração nos setores 2, 3, 6 e 7, conforme na Figura 16.

Figura 16 – Concentração dos comércios identificados no bairro Nova Palestina

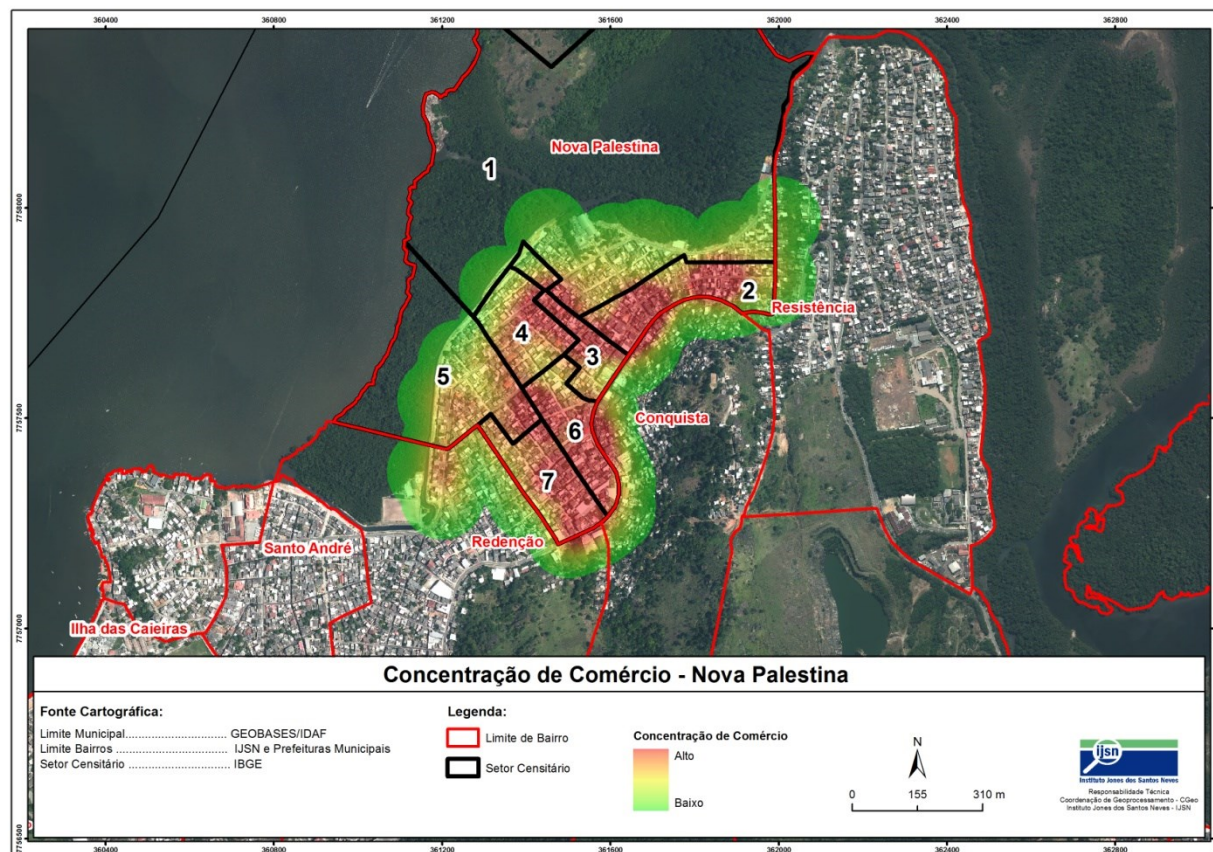

Atividade praticadas

A Figura 17 representa um total de 88 citações relacionadas às atividades do bairro de Nova Palestina. O futebol foi a mais lembrada (59,1%), sendo que capoeira aparece em segundo com 11,4% das respostas válidas.

Figura 17 – Atividades citadas pelos Atores Chave em Nova Palestina (%)

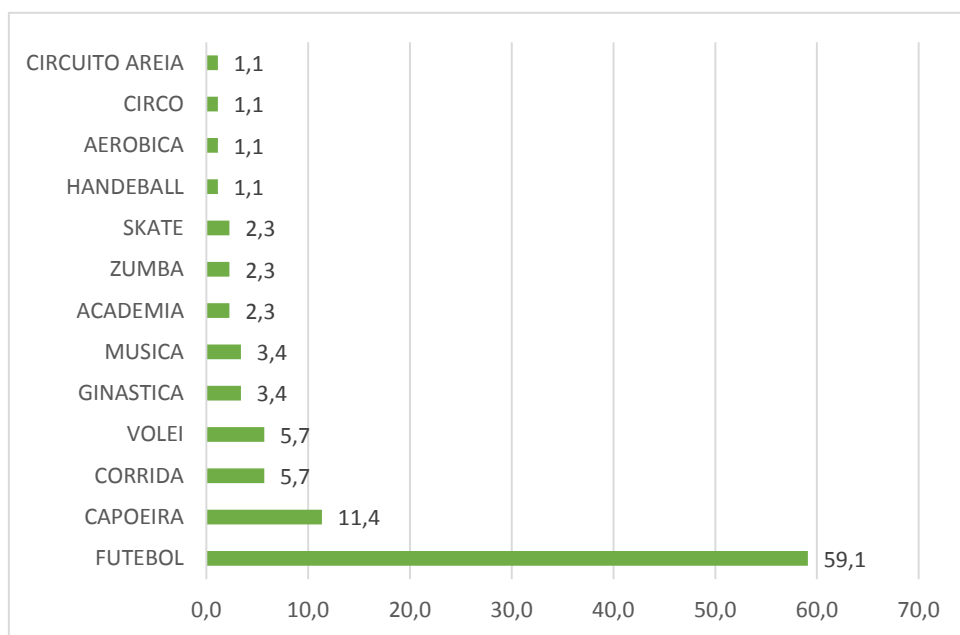

Articulação da comunidade

Para 77,8% dos entrevistados em Nova Palestina, a participação nas questões da comunidade irá resolver seus problemas pessoais ou do próprio bairro. Ainda, 56,3% apontaram que os moradores se organizam às vezes, quando acontece algum problema na vizinhança, dependendo da gravidade do caso. Por outro lado, 25% afirmaram que eles não costumam se organizar para reivindicações no bairro.

Homicídios

No período pesquisado (janeiro de 2010 a maio de 2016), ocorreram 25 homicídios no bairro de Nova Palestina, com maior concentração nos setores número 1, 2, 4 e 7, conforme apresenta a Figura 18.

Figura 18 – Concentração da ocorrência de homicídios no bairro Nova Palestina

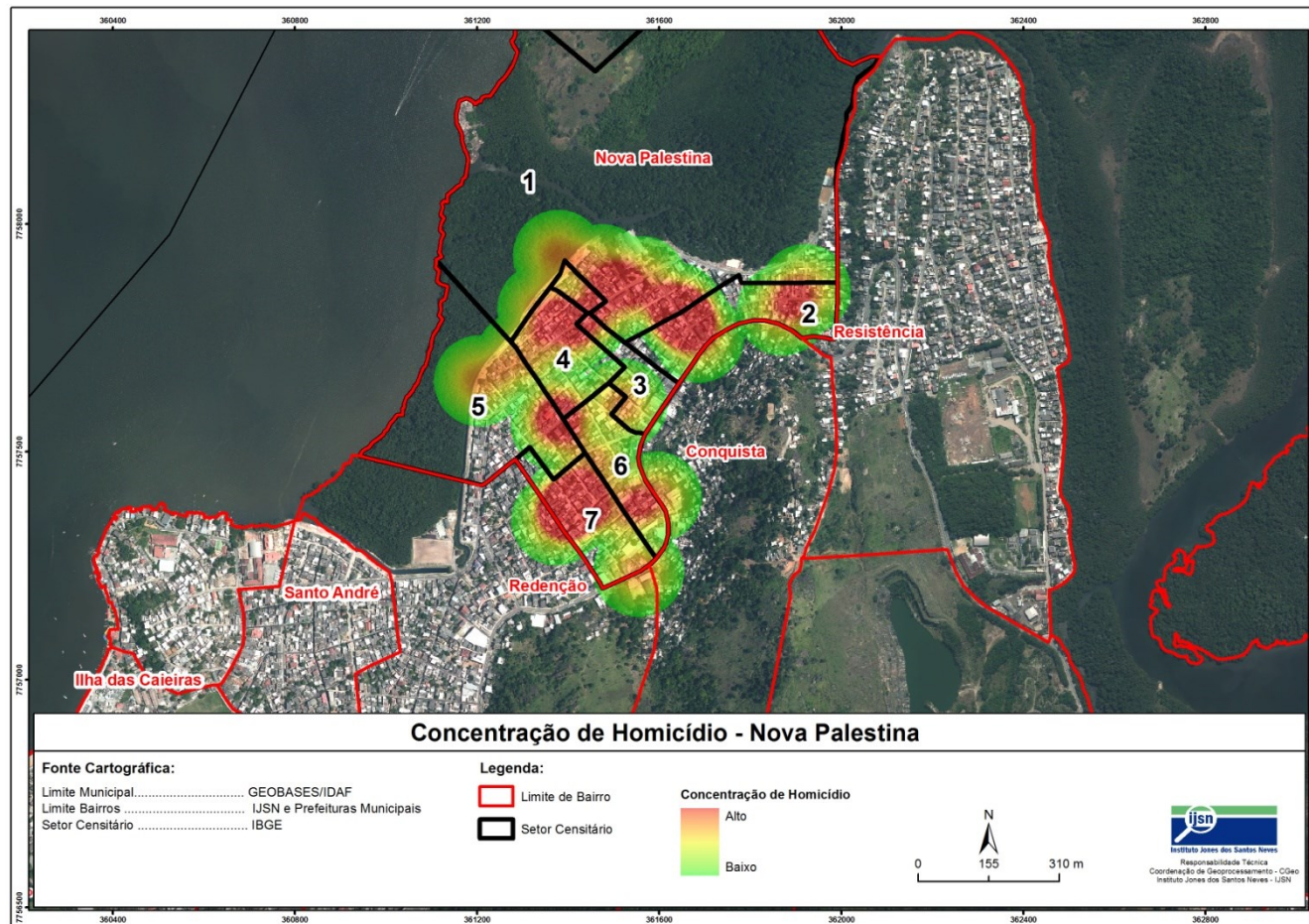

7.1 Ocorrência de homicídios e principais características dos logradouros

O quadro 3 apresenta a correlação entre características dos logradouros e a ocorrência de homicídios.

Importante ressaltar que os valores apresentados não indicam a existência de relação causal entre o atributo do logradouro e a ocorrência de homicídio. Eles indicam apenas se os fatos observados possuem tendência a ocorrer de forma simultânea, em uma escala que varia de -1 a +1. Os valores positivos indicam que os atributos e a concentração de homicídios no bairro ocorrem na mesma direção, enquanto os valores negativos representam tendência de ocorrências em direção oposta.

Os resultados mostram que a presença de esgoto visível (a céu aberto) na rua sem canalização, ausência de drenagem/boca de lobo e logradouros com frequência de coleta de lixo inferior a duas vezes na semana apresentaram as maiores correlações positivas e, portanto, uma maior tendência de ocorrência simultânea com os dados de homicídios. Por outro lado, logradouros sem placa de identificação de nome, logradouros em que a maioria das casas não possuem numeração e logradouros sem iluminação apresentaram as maiores correlações negativas com concentração de homicídio.

Quadro 3 – Correlação entre características dos logradouros e a ocorrência de homicídios no bairro Nova Palestina

Campo	Valor
Percentual de logradouros onde observaram-se esgoto visível (a céu aberto) na rua sem canalização ou em lago, rio/córrego ou valão	0,697
Percentual de logradouros sem drenagem/boca de lobo	0,499
Percentual de logradouros onde, segundo informado pelos moradores, a coleta de lixo possui frequência inferior a duas vezes na semana.	0,451
Percentual de logradouros onde existem pichações.	0,318
Percentual de logradouros pouco iluminados ou que não possuem iluminação, segundo informado pelos moradores	0,233
Percentual de logradouros onde existem terrenos baldios.	0,192
Percentual de logradouros onde observaram-se lixo, entulho e/ou bens inservíveis acumulados	0,156
Percentual de logradouros onde existem botecos e bares.	0,127
Percentual de logradouros onde existem locais abandonados (casas, construções, etc).	0,035
Percentual de logradouros do tipo escadaria, um beco ou uma travessa.	-0,001
Percentual de logradouros em que não existe semáforo, faixa de pedestres ou placas de sinalização.	-0,011
Percentual de logradouros em que os moradores não recebem a correspondência diretamente na residência .	-0,042
Percentual de logradouros que não possuem calçada (passeio) ou possuem em pequena parte.	-0,112
Percentual de logradouros em que o pavimento (calçamento) possui buracos.	-0,126
Percentual de logradouros em que a maior parte da calçada (passeio) está em condições ruins.	-0,143
Percentual de logradouros em que a maioria dos domicílios possuem padrão de moradia classificado como baixo.	-0,180
Percentual de logradouros nos quais o lixo dos domicílios não é coletado diretamente por serviço de limpeza, segundo informado pelos moradores.	-0,347
Percentual de logradouros sem iluminação.	-0,428
Percentual de logradouros em que a maioria dos domicílios não possuem numeração.	-0,437
Percentual de logradouros que não possuem placa com identificação do nome.	-0,726

Síntese do diagnóstico territorial

Considerando a metodologia utilizada no diagnóstico territorial, o bairro Nova Palestina, localizado no município de Vitória, foi dividido em sete setores, que apresentaram os seguintes pontos de atenção:

- A maioria dos domicílios dos setores apresenta rendimento nominal mensal per capita de 1/2 a 1 salário mínimo;
- A maioria dos domicílios dos logradouros, em todos os setores do bairro, apresenta padrão de moradia médio;
- A maioria dos moradores entrevistados (52,44%) no bairro Nova Palestina afirma que a maior parte dos imóveis dos logradouros possui escritura pública (escritura registrada em cartório).
- O bairro possui dois equipamentos públicos, todas unidades de educação: EMEF Neusa Nunes Gonçalves – Ensino Fundamental – Administração Municipal (setor 1) e CMEI Zilmar Alves de Melo – Ensino Infantil – Administração Municipal (setor 7);
- Em todos os setores, a maioria dos logradouros apresenta pavimentação em grande parte e o calçamento não apresenta buracos;
- Apenas os setores 2 e 5 apresentam iluminação pública em todos dos logradouros;
- No setor 1, segundo os moradores entrevistados, a iluminação é pouco eficiente. E, considerando todo o bairro, para 63,27% dos moradores entrevistados os logradouros do bairro são bem iluminados;
- Com exceção do setor 2, a maioria dos logradouros dos setores do bairro Nova Palestina não possui terrenos baldios ou locais abandonados. Considerando o total de logradouros do bairro, 68,04% não possuem terrenos baldios ou locais abandonados;
- A maioria dos logradouros dos setores possui drenagem. Observando-se o total de logradouros do bairro Nova Palestina, 25,22% não possuem drenagem;
- A maioria dos logradouros de cada setor não possui esgoto visível. Considerando o total de logradouros do bairro, apenas 0,87% possui esgoto visível na rua sem canalização ou despejado em rios, córregos, valões e/ou lagos;
- No bairro Nova Palestina, na maioria dos logradouros dos setores estudados, a frequência de coleta de lixo é igual ou superior a 3 dias na semana. Esta frequência de coleta foi apontada por 80,49% do total de moradores entrevistados;
- Do total de pontos mapeados no bairro, 62,64% são comércios. Nota-se a maior concentração de pontos de comércio nos setores 2, 3, 6 e 7;
- No período pesquisado (janeiro de 2010 a maio de 2016), os setores 1, 2, 4 e 7 apresentaram as maiores concentrações de homicídios.

A figura 19 apresenta um mapa síntese dos atributos de infraestrutura e serviços básicos dos setores estudados pela pesquisa territorial. Estes atributos foram qualificados, de acordo com o predomínio observado nos setores, em três classes: positivo, intermediário e negativo.

Ressalta-se que a metodologia utilizada para a elaboração dos mapas síntese de infraestrutura e serviços básicos dos bairros estudados pela pesquisa territorial estão disponíveis no documento "Metodologia do diagnóstico territorial – Programa Ocupação Social".

Nota-se que todos os setores do bairro Nova Palestina apresentaram predomínio positivo para o acesso à infraestrutura e serviços básicos, considerando a metodologia utilizada.

Figura 19 – Síntese dos atributos levantados no bairro Nova Palestina

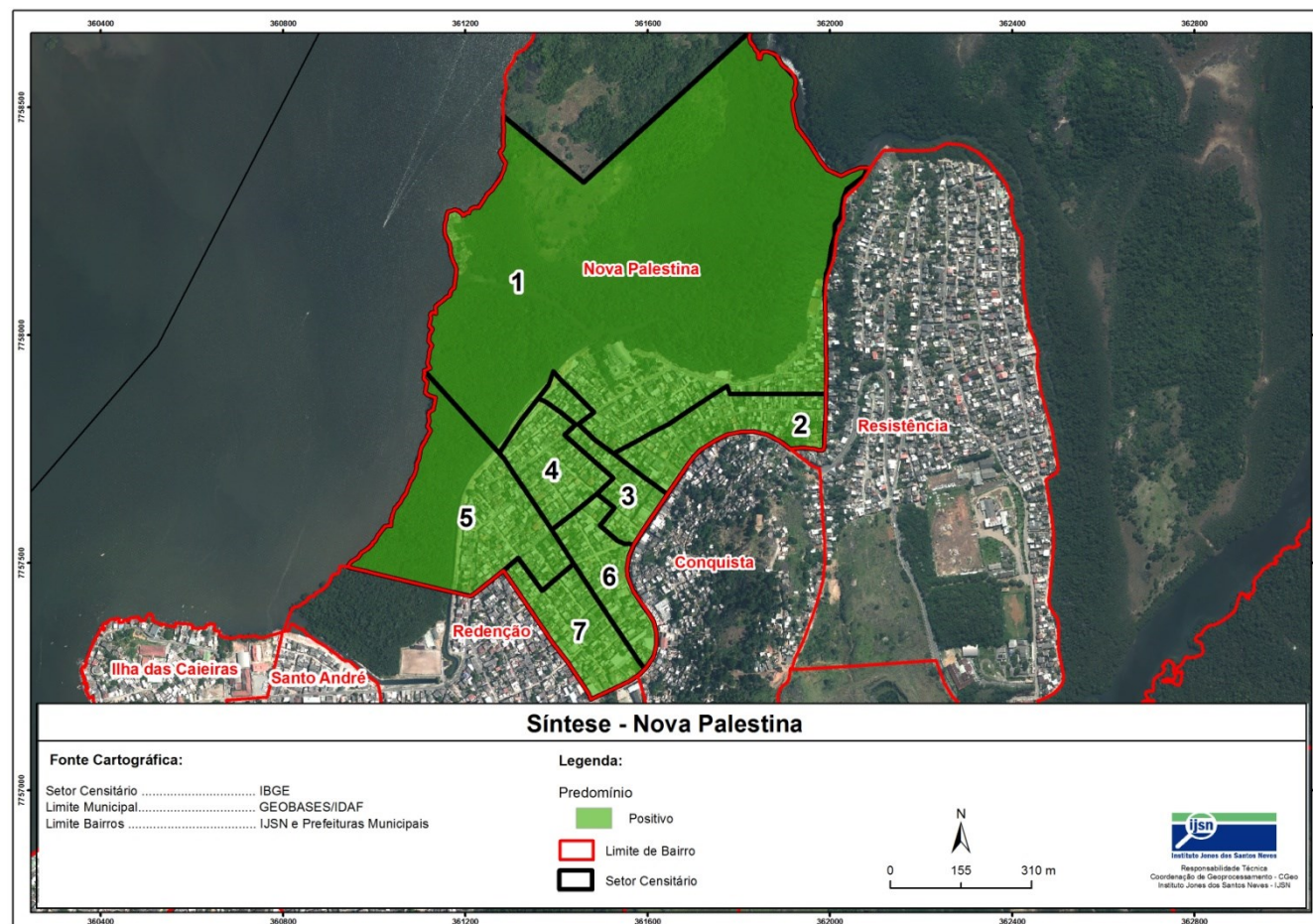



**GOVERNO DO ESTADO
DO ESPÍRITO SANTO**