

ESPECIAL

Informe publicitário

VITÓRIA, ES | QUINTA-FEIRA, 20 DE DEZEMBRO DE 2012

PREFEITURA DA SERRA

Serra planejada para o futuro

O município que mais cresce no Estado conta com uma agenda de longo prazo, que traça ações até 2032, sem tirar o olho do presente.



NOVA UNIDADE DE PRONTO ATENDIMENTO que começa a funcionar na Serra-Sede. É a décima inaugurada nos últimos quatro anos e a segunda com atendimento 24 horas



MAIS MÉDICOS para atender à população



ACADEMIAS DE SAÚDE distribuídas pelos bairros



CENTRAL DE AMBULÂNCIAS com atendimento 24 horas



Programas incentivam pequenos negócios >3



Novos serviços de saúde são oferecidos >5



Cidade ganha 40 áreas de lazer >9

Cidade organizada e planejada

A Serra recebeu o maior investimento de sua história nos últimos quatro anos. Foram R\$ 600 milhões em obras e serviços

Mesmo com a crise mundial de 2009, que representou acentuada perdas de receita, a Prefeitura da Serra conseguiu o feito de manter um alto índice de investimento, o maior da sua história.

Em quatro anos, de 2009 a 2012, foram investidos R\$ 600 milhões em obras e ações que transformam a vida das pessoas e da cidade.

Os números mostram o trabalho feito pela administração municipal e ajudam a entender porque a Serra é a quarta cidade que mais cresce no Brasil (Pesquisa IBGE – IstoÉ Dinheiro).

Nos últimos quatro anos, a prefeitura construiu 22 novas escolas e reformou e ampliou outras 40. Construiu 10 novas unidades de saúde e mais de 40 áreas de lazer. Pavimentou mais de 700 vias e es-

tá revitalizando a região de Laranjeiras. Vai iniciar a construção do Hospital Materno Infantil, entre outras ações inovadoras.

A atual administração é pioneira em diversas ações, a exemplo do projeto Educação em Valores Humanos, Central de Ambulância e serviço de Motolância, UPAs-24 horas, Centro de Tratamento de Dependentes Químicos, entre outras ações que mostram a capacidade de inovação da administração pública municipal.

Com isso o município se tornou atraente para investimentos privados. Novos shoppings foram instalados e o setor de comércio e serviço ganhou força. A cidade tem um novo perfil de desenvolvimento e a prefeitura estruturou a Serra para essa nova realidade.

Em 2012, a cidade fez mais um planejamento estratégico para os próximos 20 anos. O poder público preparou a Serra para o seu crescimento. A administração também planejou a cidade com projetos modernos e arrojados do arquiteto Oscar Niemeyer e do urbanista Jaime Lerner.

Intitulado Serra Agenda do Futuro 2012 – 2032, esse planeja-



MAR E MONTANHA cercam o município que mais cresce no Estado e que se prepara para um futuro planejado

mento traz propostas concretas que poderão ser viabilizadas ao longo dos próximos 20 anos. A Serra do futuro está idealizada neste documento.

Em 2000, a prefeitura realizou o seu primeiro planejamento, cujas propostas estão praticamente concretizadas. Agora, este novo documento indica quais os caminhos a cidade deve percorrer para crescer de forma dinâmica e sustentável até 2032.

Plano elaborado com a participação da população

As regras para ocupação territorial na Serra foram debatidas com toda a sociedade. Das discussões, foi elaborado o Plano Diretor Municipal (PDM). Esse plano é fundamental para o crescimento ordenado e em harmonia com projetos viários que garantam a mobilidade urbana, com respeito ao meio ambiente.

O PDM determinou como diretriz de mobilidade urbana a priori-

dade para que a Serra no futuro seja toda integrada por rede cicloviária. Todos os projetos viários que são desenvolvidos ou implantados na Serra têm como diretriz viabilizar o espaço para a ciclovia.

Atualmente, a cidade conta com uma rede construída de 35 quilômetros de extensão, e outros oito quilômetros em construção, envolvendo ciclofaixas e ciclovias.

A administração municipal

aproveitou o momento de discussão do PDM para resolver um conflito que se arrastava há mais de 30 anos. As prefeituras da Serra e de Vitória assinaram protocolo de intenções que definiu os limites territoriais entre os municípios.

Assim, os bairros Hélio Ferraz, Jardim Carapina, Bairro de Fátima, Conjunto Carapina I, Eurico Salles, Boa Vista II e Carapebus ficaram integralmente com a Serra, além do Clube da Aert.

Com a efetivação dos limites, a Serra passa a contar oficialmente com um acréscimo de 8.626 habitantes, tornando-se o município mais populoso do Estado.

Outros planos também estão sendo elaborados. O Plano Municipal de Saneamento foi desmembrado em três partes: Água e Esgoto, que já foi enviado à Câmara de Vereadores; Resíduos Sólidos, em fase de elaboração; e Drenagem, que ainda será elaborado. Conforme determina a lei 12.305/2010, sobre a Política Nacional de Resíduos Sólidos, os municípios têm até o ano de 2014 para apresentarem o Plano Municipal de Saneamento Básico.

OUTRAS AÇÕES

Melhoria na infraestrutura

Aeroporto

A Serra deverá ter um aeroporto de cargas e passageiros. A prefeitura finalizou os estudos que apontam a viabilidade do empreendimento em uma área entre Jacaraípe e Nova Almeida. Os editais de desapropriação da área já estão prontos.

Oscar Niemeyer

Foi elaborado pelo arquiteto Oscar Niemeyer o projeto de um complexo cultural na região de Laranjeiras. Intitulado Memorial Metropolitano, será construído na rotatória em frente ao Hospital Dório Silva e contará com teatro para 800 pessoas, museu com salão para exposição de acervo permanente, três galerias para exposições itinerantes, biblioteca, cinco salas de estudo, arquivo público e auditório para 240 lugares. Conta também com área externa com espaço comercial para dois restaurantes, uma cafeteria e cinco lojas. A área total é de 40 mil m². Todas as cidades que possuem obras do Niemeyer tiveram um ganho imenso em seu patrimônio.

Código Tributário

O novo Código Tributário do município foi publicado no ano passado e ga-

rante a cobrança mais justa de tributos, o equilíbrio financeiro da máquina pública e o incremento sustentável das receitas municipais, por meio do combate a sonegação e da evasão fiscal.

Nota fiscal eletrônica

A nota fiscal eletrônica passou a funcionar este ano. As empresas emitem a nota de prestação de serviços por meio de um sistema online e não mais em blocos impressos.

Projeto Jaime Lerner

A prefeitura contratou o arquiteto e urbanista Jaime Lerner que desenvolveu uma série de projetos para a cidade, visando nortear as ações para a construção da Serra do presente e do futuro. O projeto propõe intervenções que vão modernizar a cidade e dar condições para que ela cresça de modo sustentável. Ele está propondo, por exemplo, a construção de um canal navegável no entorno do Mestre Álvaro, Estádio Ecológico em áreas de pedreiras, praias em lagoas, aproveitamento dos fundos de vale para ambientes de lazer, além de tornar a BR-101 – futura Avenida Mestre Álvaro – um importante centro econômico e financeiro de toda a Grande Vitória.



AUDIÊNCIAS PÚBLICAS ajudaram na elaboração dos planos municipais

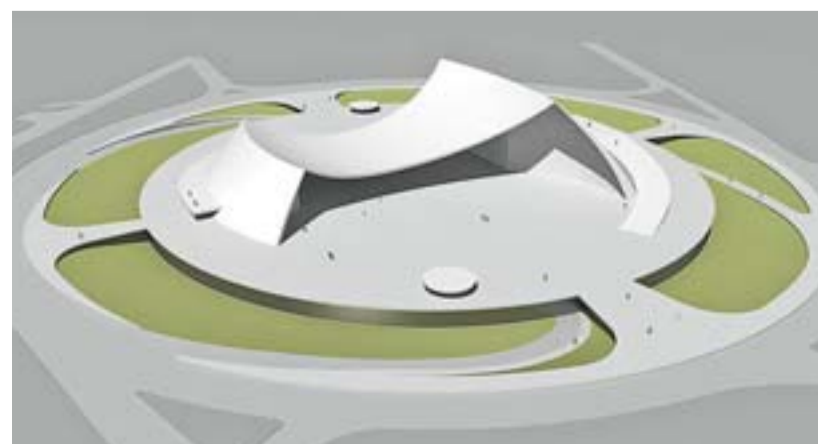

PROJETADO pelo arquiteto Oscar Niemeyer, Memorial será construído

Programa incentiva negócios

Para incentivar o comércio local, a prefeitura disponibiliza crédito, agiliza licenciamentos e investe na qualificação

Quarta cidade que mais cresce no Brasil, conforme pesquisa do IBGE, a Serra também se destaca na formalização de empreendedores individuais.

São mais 13 mil empreendedores que com a formalização passaram a ter direitos previdenciários e ainda poder fornecer os seus produtos para outras empresas, para o governo, além de ter acesso facilitado a linhas de crédito.

Com esse crescimento, a prefeitura criou a Carteira do Empreendedor Individual da Serra, um documento que tem o formato parecido com uma carteira de motorista e que possuiu informações do cidadão. É um documento oficial, aceito pela prefeitura para comprovação das atividades dos empreendedores individuais.

Outro incentivo foi a criação do Programa Serra Empreendedora, que disponibiliza financiamento de R\$ 500 a R\$ 80 mil a empreendedores individuais, microempresas, empresas de pequeno porte e associações produtivas.

O Programa Serra Empreendedora é aberto aos mais de 400 mil moradores e está estruturado para começar a operar a partir de janeiro de 2013.

A prefeitura também agilizou o processo de licenciamento ambiental com a criação do serviço online. Com isso, empreendedores individuais e responsáveis por grandes empreendimentos passaram a contar com mais facilidade para requerer o licenciamento no município.

O ambiente favorável também faz com que o número de empresas abertas no município cresça. De janeiro de 2009 a 30 de setembro de 2012, incluídos os empreendedores individuais, foram abertas 18.820 empresas no município. Desse total, 2.422 foram em 2009, 4.775 em 2010, 6.114 em 2011 e 5.509 até setembro deste ano.

Para incentivar o comércio local, a prefeitura lançou no ano passado a campanha "Eu compro na Serra,



COM A CRIAÇÃO do Programa Serra Empreendedora, a prefeitura vai disponibilizar financiamento de até R\$ 80 mil para empreendedores individuais, microempresas, empresas de pequeno porte e associações produtivas



EMPREENDEDOR: facilidade

Aqui tem tudo". O objetivo foi estimular as vendas no comércio varejista da cidade, levando o morador a atender suas necessidades de consumo no município.

Além de modernizar a legislação, a administração municipal tem promovido eventos de capacitação para os empreendedores. Um deles é o Comércio Total, que oferece qualificação para comerciantes e prestadores de serviço durante uma semana em bairros da cidade.

Convênios para obras somam R\$ 320 milhões

A futura administração da Prefeitura da Serra vai encontrar convênios em execução ou já firmados com o governo federal e estadual na ordem de R\$ 320 milhões.

Os convênios referem-se as mais diversas obras e serviços, a exemplo de construção de escolas, praças de esporte, casas populares, desassoreamento do Rio Jacaraípe, recuperação do Córrego Laripe, pavimentação e drenagem de vias, entre outras.

Além disso, diversos projetos, na ordem de R\$ 62 milhões, estão em fase de análise pelo governo federal e estadual, ou seja, em fase de captação de recursos. A maioria dos convênios conta com a contrapartida financeira da Prefeitura da Serra. Partes deles são oriundos de emendas parlamentares.

Os projetos também se referem a obras e serviços na área da saúde, educação, meio ambientes, esporte e lazer.

Recursos garantidos Escolas, casas e saneamento

CONVÊNIOS EM EXECUÇÃO COM O GOVERNO FEDERAL

OBJETIVO	REPASSE (R\$)	CONTRAPARTIDA (R\$)	TOTAL (R\$)
Inclusão social, saneamento ambiental e construção de 271 Unidades Habitacionais - Costa Dourada	9.594.731,25	2.368.046,72	11.962.777,97
Inclusão social, saneamento ambiental e construção de 324 unidades habitacionais - Novo Horizonte	10.034.414,76	3.084.010,31	13.118.425,07
Inclusão social, saneamento ambiental e construção de 376 Unidades Habitacional - Vila Nova de Colares	11.867.848,77	2.912.173,16	14.780.021,93
Infraestrutura e ações sociais em Jardim Carapina e Novo Horizonte	29.272.332,00	36.994.936,00	66.267.268,00
UPA-24 horas de Castelândia	2.000.000,00	4.000.000,00	6.000.000,00
Total	62.769.316,78	49.359.166,19	112.128.492,97

CONVÊNIOS JÁ EM FASE DE LICITAÇÃO - GOVERNO FEDERAL

OBJETO	REPASSE (R\$)	CONTRAPARTIDA (R\$)	TOTAL (R\$)
Construção de 13 Centros Municipais de Educação Infantil	15.508.953,20	8.228.059,30	23.737.012,50
Recuperação Hidráulica da Bacia do Rio Jacaraípe com desassoreamento e galerias	7.618.342,75	7.349.279,06	14.967.621,81
Infraestrutura, Unidades Habitacionais e Equip. Comunitários - Córrego Laripe - Construção da PEC modelo 7000	11.754.577,40	8.129.468,54	19.884.045,94
Segunda Fase: Drenagem e Pavimentação de Jardim Limoeiro e São Diogo	3.500.000,00	472.339,74	3.972.339,74
Drenagem e Pavimentação de Jardim Limoeiro e São Diogo	295.300,00	88.898,02	384.198,02
Drenagem e Pavimentação de Jardim Limoeiro e São Diogo	1.976.600,00	228.774,58	2.205.374,58
Construção do Hospital Materno-Infantil no Município	45.000.000,00	24.505.649,77	69.505.649,77
Complementação de Revitalização da avenida Talma Rodrigues Ribeiro	4.156.021,56	0,00	4.156.021,56
Total	89.809.794,91	49.002.469,01	138.812.263,92

CONVÊNIOS EM EXECUÇÃO COM O GOVERNO DO ESTADO

OBJETO	REPASSE (R\$)	CONTRAPARTIDA (R\$)	TOTAL (R\$)
Construção da EMEF Aldary Nunes - Serra Sede	4.430.967,98	0,00	4.430.967,98
Construção da EMEF do Bairro Laranjeiras em Jacaraípe	5.332.813,87	0,00	5.332.813,87
Construção de 3 galpões e aquisição de equipamentos para projetos relacionados a resíduos sólidos PROCAT	1.362.180,00	444.284,00	1.806.464,00
Construção do Centro de Atenção Psicossocial - CAPS - Portal de Manguinhos	1.219.486,77	0,00	1.219.486,77
Reestruturação Urbana e Urbanização do Bairro Parque Residencial Laranjeiras e Adjacências	42.192.677,79	3.840.766,79	46.033.444,58
Elaboração de Estudo de Impacto Ambiental e Relatório de Impacto Ambiental (EIA/RIMA) para dragagem do Rio Jacaraípe	524.251,24	0,00	524.251,24
Total	55.062.377,65	4.285.050,79	59.347.428,44

CONVÊNIO GOVERNOS FEDERAL, ESTADUAL E PREFEITURA

	ESTADO	GOVERNO FEDERAL	PREFEITURA	TOTAL
ARENA ESPORTIVA E CULTURAL DE JACARAÍPE	8.896.610,40	1.462.500,00	1.313.197,08	11.490.307,48

Atendimento na saúde é ampliado

Dez novas unidades de saúde foram inauguradas no município da Serra, sendo duas de Pronto Atendimento 24 horas

Uma cidade que se prepara para o futuro prioriza a qualidade de vida. Por isso, nos últimos quatro anos, a Prefeitura da Serra investiu na ampliação dos serviços de saúde.

Neste período, inaugurou 10 novas unidades de saúde, sendo duas Unidades de Pronto Atendimento 24 horas (UPA Carapina e Serra Sede), uma policlínica e sete unidades básicas.

Também inaugurou o Ambulatório de Especialidades Médicas, o Centro de Recuperação de Dependentes Químicos (Fazenda da Esperança) e o Centro Cirúrgico para Controle de Natalidade de Animal.

Uma nova Central de Ambulância passou a funcionar. Através do telefone 0800 0812 192, o morador dispõe de médico 24 horas, que realiza o atendimento e define se há ou não necessidade de deslocamento de uma das 10 ambulâncias ou da UTI móvel. Dentro do mesmo serviço, três vans dão suporte à central de agendamentos para atender pacientes em tratamento (quimioterapia, hemodiálise e radioterapia), mas que têm dificuldades de locomoção.

A nova Central de Ambulância conta com o serviço de Motolância, motos pilotadas por enfermeiros. É o único município do Estado a ter este serviço. O atendimento é mais rápido e eficiente. A Central de Ambulância atende uma média de 5,5 mil chamadas por mês.

Com a entrega da terceira UPA, o município terá o seu suporte de atendimento na área de urgência e emergência estruturado para os próximos 20 anos, respondendo à demanda de crescimento da cidade e estrategicamente descentralizada de forma a facilitar o acesso dos usuários, de qualquer parte da cidade.

Em junho deste ano, a prefeitura inaugurou o Ambulatório de Especialidades Médicas, ao lado da Maternidade Carapina. São 55 médicos atendendo em 23 especialidades: cardiologia, neurologia, otorrinolaringologia, dermatologia, pneumologista, entre outras. A Serra também oferta sessões de fisioterapia, através de serviço contratado em clínica especializada.

OS NÚMEROS

10 novas
unidades de saúde inauguradas

5,5 mil

chamadas por mês na Central de Ambulância

23 serviços
especializados na saúde



UNIDADE DE PRONTO ATENDIMENTO localizada em Carapina foi inaugurada no ano passado e realiza 520 atendimentos por dia

ONDE FICA

UPA CARAPINA

Inaugurada em março de 2011, a UPA 24h de Carapina se tornou modelo de atendimento em urgência e emergência no Estado. Por dia, são registrados, em média, 520 atendimentos a adultos e crianças.

UPA SERRA SEDE

A unidade de pronto atendimento da Serra-Sede foi entregue em 2012. Ela possui o mesmo porte da UPA de Carapina.

UPA CASTELÂNDIA

Está em obras e será a terceira unidade de Pronto-Atendimento 24h da Serra, com um diferencial: além do atendimento adulto e pediátrico, será a primeira unidade municipal no Estado a oferecer atendimento ortopédico pré-hospitalar.

RAIO X DA REDE MUNICIPAL DE SAÚDE



MOTOLÂNDIAS pilotadas por enfermeiros



POLICLÍNICA de Planalto Serrano



CENTRO de Recuperação de Dependentes Químicos

Obras inauguradas na saúde em 4 anos

- > PRONTO Atendimento Adulto/Infantil – UPA-24 h de Carapina
- > PRONTO Atendimento Adulto/Infantil – UPA-24 h da Serra Sede
- > UNIDADE Regional de Saúde (Policlínica) de Planalto Serrano
- > UNIDADE de Saúde de Taquara I
- > UNIDADE de Saúde de Pitanga
- > UNIDADE de Saúde de Jardim Carapina
- > UNIDADE de Saúde de Bairro de Fátima
- > UNIDADE de Saúde de Cidade Continental – Setor América
- > UNIDADE de Saúde de Cidade Continental – Setor Oceania
- > UNIDADE de Saúde de Laranjeiras Velha
- > UNIDADE de Saúde de José de Anchieta (reforma e ampliação)
- > UNIDADE de Saúde de Jacaraípe (reforma e ampliação)
- > AMBULATÓRIO de Especialidades

Médicas da Serra – AMES

- > CENTRO de Recuperação de Dependentes Químicos – Muribeca
- > CLÍNICA do Homem
- > AMPLIAÇÃO da Maternidade de Carapina
- > CENTRO Cirúrgico para Controle de Natalidade Animal

Obras que já estão em andamento – unidades novas

- > UPA-24H de Castelândia
- > POLICLÍNICA de São Marcos
- > POLICLÍNICAS de Nova Carapina
- > CENTRO de Atenção Psicossocial para Crianças e Adolescentes (CAPs)

Obras que já estão em andamento – reformas e ampliação

- > UNIDADE regional de Saúde de Feu Rosa
- > UNIDADE regional de Saúde de Novo Horizonte

- > UNIDADE Básica de Saúde de Central Carapina
- > UNIDADE Básica de Carapina Grande
- > UNIDADE Básica de Nova Carapina I
- > UNIDADE Básica de Planalto Serrano Bloco B
- > UNIDADE Básica de Taquara I

- > UNIDADE Básica de Taquara II
- > UNIDADE Básica de Nova Almeida
- > UNIDADE Básica de Vila Nova de Colares
- > UNIDADE Básica de Barcelona

Obras que vão iniciar em 2013 - Novas Unidades de Saúde

- > HOSPITAL Materno Infantil (em processo de licitação)
- > UNIDADE de Saúde do Bairro das Laranjeiras – Jacaraípe (recursos na conta da PMS)
- > UNIDADE de Saúde de Jardim Guanabara (recursos na conta da PMS)
- > UNIDADE de Saúde de Feu Rosa (recursos na conta da PMS)
- > UNIDADE de Saúde Jardim Tropical (recursos na conta da PMS)
- > UNIDADE de Saúde Parque Residencial Laranjeiras (recursos na conta da PMS)
- > COMPLEMENTAÇÃO da Informatização das Unidades de Saúde



HOSPITAL Materno-Infantil

Especial

Equipe médica é reforçada

O número de médicos da rede de saúde passou de 482 para 530. Outra novidade foi a criação da Clínica Oftalmológica

Com a ampliação dos serviços na área de saúde, cresceu também o número de contratações. Em quatro anos, o número de médicos da rede de saúde da Prefeitura da Serra passou de 482 para 530. Já o de dentistas passou de 100 para 169.

Houve melhoria na atenção básica (clínico, pediátrico e ginecologia), e nas especialidades médicas que agregou diversos profissionais, inclusive neurologista pediátrico, uma raridade no mercado estadual. Hoje, mais de 3 mil profissionais atuam na rede municipal de saúde.

Um dos novos serviços é a Clínica Oftalmológica que está instalada no Ambulatório de Especialidades Médicas. São quatro consultórios com equipamentos de última geração, permitindo aos médicos o melhor arsenal terapêutico para diagnosticar as doenças oftalmológicas

como glaucoma e catarata, além de problemas de refração (óculos), retina e córnea. Lá, são realizadas 1.200 consultas por mês.

Em média, são realizadas, por mês, 90.205 consultas (sendo 10.320 especializadas, 55.039 básicas e 24.845 nos dois pronto atendimento e na maternidade). O número de exames, por mês, é de 130 mil.

Outra novidade é consultório de rua que circula pelo município nos horários e nos lugares frequentados por usuários de droga, principalmente moradores de rua.

Além de oferecer tratamento a essas pessoas, também facilita o acesso delas à saúde, assistência, emprego, moradia, esporte, cultura e lazer. A equipe itinerante conta com enfermeiro, psicólogo, assistente social e técnicos em abordagem.

E não para por aí. A Prefeitura da Serra está licitando a construção do maior hospital materno-infantil no Espírito Santo. Ele será construindo em Laranjeiras e terá capacidade para 120 leitos, com atendimento humanizado às mulheres e aos bebês. Os investimentos são de R\$ 49,2 milhões, sendo que R\$ 25 milhões já estão na conta da prefeitura.



OS NÚMEROS

130 mil
exames feitos na rede municipal

169
dentistas estão contratados

120 leitos
deverá ter o novo hospital



CRIANÇAS RECEBEM atendimento de qualidade na rede de saúde da Prefeitura da Serra. E já está em licitação a construção do maior hospital materno-infantil no Espírito Santo

OUTROS ATENDIMENTOS

Clínica do Homem

O serviço oferecido na clínica envolve questões voltadas à fertilidade, sexualidade e prevenção ao câncer de próstata. Conta com três urologistas, um andrologista e uma psicóloga. Em todo Estado, apenas a Serra tem esse tipo de serviço. O cidadão que faz tratamento contra impotência sexual conta com medicação apropriada distribuída gratuitamente.

Centro de Atenção Psicossocial Infantil

Estão em fase de conclusão, no bairro Morada de Laranjeiras, as obras do primeiro CAPS Infantil da Serra, cuja função é oferecer tratamento aos jovens com dependência



FORAM CRIADAS 50 academias ao ar livre para incentivar a prática de exercícios e prevenir doenças

química. O Centro vai fazer 700 atendimentos mês. Equipe prevista: 23 profissionais (médico, psicólogo, enfermeiro, entre outros).

Farmácia

São 403 remédios diferentes disponíveis em todas as 39 unidades básicas e regionais de saúde e na Farmácia de Especialidades de Carapina. Por ano, a Prefeitura da Serra investe R\$ 9 milhões em medicamentos. Por mês, são mais de 101 mil receitas atendidas – um crescimento de 20% em relação ao ano passado, que fechou com um milhão de receitas atendidas e, em 2012, deve fechar com 1,2 milhão.



FARMÁCIA: 39 unidades básicas

Academias da Gente

Movimentar o corpo com a prática de exercícios regulares é saudável e previne doenças. A Prefeitura da Serra montou 50 academias ao ar livre. Cada academia tem 10 aparelhos que servem para alongar, fortalecer, flexibilizar, estimular a mobilidade das articulações, desenvolver a musculatura geral e trabalhar a capacidade aeróbica. Cada academia suporta simultaneamente a utilização por 30 pessoas.

Exercício e orientação nutricional

O Programa de Orientação ao Exercício Físico e Nutrição foi um dos que

mais cresceu em atendimento nos últimos quatro anos. Saltou de 5 mil atendimentos/mês para 25 mil. Isso se deve ao aumento do número de professores (de 6 para 24 educadores físicos), à inclusão de sete nutricionistas, ao aumento de número de aulas.

O Proef Nutrição colabora no controle de doenças crônicas e degenerativas como diabetes, hipertensão e obesidade.

Estratégia da Saúde da Família (ESF)

Algumas Unidades Básicas de Saúde também funcionam como Unidade de Estratégia da Família. Atualmente, são 24 unidades (sendo uma delas itinerante), dando cobertura a 120 mil moradores.

Das 45 equipes que atuam no município, 36 são completas (com médico generalista, enfermeiro, técnico de enfermagem e agentes comunitários de saúde). Dessas, 20 são ampliadas, com atendimento odontológico.

Gastos em saúde por habitante

Em 2012, a estimativa da Prefeitura da Serra é investir R\$ 445,75 por habitantes, quase o dobro do que foi investido em 2008, que foi de R\$ 247,66. Além disso, a Prefeitura está investindo 20% do seu orçamento

própria na saúde, quando a lei determina no mínimo 15%. Os números mostram que para esta administração, saúde é prioridade.

Odontologia

Nos últimos dois anos, houve um crescimento de 60% no número de profissionais, que saltou de 110 para 169 dentistas na rede, que conta com 85 consultórios odontológicos, além de urgência odontológica 24 horas na UPA de Carapina. Há ainda assistência especializada nas regionais, com tratamento de canal, doenças da gengiva, entre outras. Em média, são 43 mil procedimentos realizados mensalmente na Serra.



SÃO 85 consultórios odontológicos

Maior rede de ensino do Estado

Para atender aos 61.736 estudantes, a prefeitura construiu 22 novas unidades escolares e modernizou a rede de educação

A Prefeitura da Serra possui a maior rede municipal de ensino do Estado. Os números impressionam. De 2009 a 2012, a Serra ganhou mais 11.464 novos alunos. Houve um crescimento na demanda de 22,8%. Hoje, o município conta com 61.736 estudantes na educação infantil, no ensino fundamental regular e na educação de jovens e adultos. Em 2008, eram 50.272 estudantes.

Ao todo, são 120 unidades de ensino e um total de 6.722 servidores, sendo 4.376 professores e 2.346 funcionários próprios e de empresas terceirizadas. Para atender o crescente número de alunos, a prefeitura construiu novas unidades escolares e ampliou os recursos da educação.

De 2009 até este ano, a Prefeitura da Serra já inaugurou 22 novas unidades de ensino. Foram seis escolas de ensino fundamental e 16 Centros Municipais de Educação Infantil (Cmeis). Também foram inaugurados novos anexos, ginásios poliesportivos e quadras.

Além de novas escolas, outras foram reformadas e ampliadas, dotando a rede com infraestrutura adequada para atender os alunos e os profissionais da educação.

No momento, mais quatro unidades estão sendo construídas. São três escolas de ensino fundamental e um centro de educação infantil. Além disso, está em processo de licitação a construção de 13 novas unidades de educação infantil. A iniciativa faz parte da ação do projeto Brasil Carinhoso, do Ministério da Educação. Além das 13 já aprovadas, há mais três unidades de ensino que estão em análise pelo Ministério da Educação.

RECONHECIMENTO

O Programa Educação em Valores Humanos está presente em 35 unidades de ensino da Serra e beneficia mais de 20 mil estudantes. O objetivo é construir uma educação voltada para o amor e para os valores humanos. O projeto ganhou reconhecimento internacional e representantes de outros países, e também de municípios do Brasil, visitaram a Serra para conhecer e aplicar em suas cidades a metodologia do Valores Humanos.

A metodologia alia o ensino didático ao ensino de valores como amor, verdade, paz, não violência e boa conduta.

OS NÚMEROS

22,8%

é o aumento de alunos em 4 anos

4 escolas
estão sendo construídas



CENTRO MUNICIPAL de Educação Infantil (Cemei) de Feu Rosa: ampliação da rede de ensino no município para atender a demanda de novos estudantes

AS UNIDADES DE ENSINO

Educação – Unidades Construídas

- > ESCOLA de Ensino Fundamental de Morada de Laranjeiras
- > ESCOLA de Ensino Fundamental D. Helder Câmara – Parque Jacaraípe
- > ESCOLA de Ensino Fundamental de José de Anchieta II
- > ESCOLA de Ensino Fundamental de Alterosas
- > ESCOLA de Ensino Fundamental de Bairro das Laranjeiras – Jacaraípe
- > ESCOLA de Ensino Fundamental de Jardim Carapina
- > CENTRO Municipal de Educação Infantil de Cascata
- > CENTRO Municipal de Educação Infantil de Campinho da Serra II
- > CENTRO Municipal de Educação Infantil de Poços do Padre – N Almeida
- > CENTRO Municipal de Educação Infantil de Planalto Serrano – Bloco B
- > CENTRO Municipal de Educação Infantil de Feu Rosa
- > CENTRO Municipal de Educação Infantil de Nova Carapina I
- > CENTRO Municipal de Educação Infantil de Taquara I
- > CENTRO Municipal de Educação Infantil de Vista da Serra I

- > CENTRO Municipal de Educação Infantil do Bairro das Laranjeiras – Jacaraípe
- > CENTRO Municipal de Educação Infantil do Balneário de Carapebus
- > CENTRO Municipal de Educação Infantil de Planalto Serrano – Bloco C
- > CENTRO Municipal de Educação Infantil de Serra Dourada II
- > CENTRO Municipal de Educação Infantil do Bairro Tubarão
- > CENTRO Municipal de Educação Infantil Pimpolho – Jardim Bela Vista
- > CENTRO Municipal de Educação Infantil Vila Nova de Colares
- > CENTRO Municipal de Educação Infantil de Praia de Carapebus
- > ANEXO da EMEF de Jardim Carapina
- > ANEXO da EMEF de Novo Horizonte
- > ANEXO da EMEF Darci Ribeiro (Nova Almeida)
- > COMPLEXO Esportivo da Escola Eulália Falqueto – Vila Nova de Colares
- > REVITALIZAÇÃO do CMEI de Central Carapina
- > REFORMA do CMEI – Caic – de Feu Rosa
- > REFORMA e ampliação do Centro de Educação Infantil Leila Teodoro, N. Horizonte



QUADRA DE ESCOLA: inauguração de novos ginásios poliesportivos



ESCOLA DE ENSINO FUNDAMENTAL de José de Anchieta II: novo espaço de aprendizagem para os estudantes

- > REFORMA e Ampliação da Escola Amélia L. Barroso – Enseada de Jacaraípe
- > REFORMA e Ampliação da Escola Jonas Faria – Nova Carapina
- > REFORMA e Ampliação da Escola Iolanda Schineider – Porto Canoa
- > REFORMA e Ampliação da Escola Ir-mã Cleusa – Cid. Contin. – Europa
- > REFORMA e Ampliação da Escola Lacy Zuleica Nunes – Carapina Grande
- > SÃO MAIS DE 40 UNIDADES ampliadas e/ou reformadas

Obras em andamento

- > ESCOLA de Ensino Fundamental de Central Carapina
- > ESCOLA de Ensino Fundamental da Serra Sede
- > ESCOLA de Ensino Fundamental de Barcelona
- > CENTRO Municipal de Educação Infantil de São Diogo

Em Processo de Licitação – 13 CMEIs

- > CENTRO Municipal de Educação Infantil de Novo Porto Canoa
- > CENTRO Municipal de Educação Infantil de Costa Bela
- > CENTRO Municipal de Educação In-

- fantil de Central Carapina
- > CENTRO Municipal de Educação Infantil de Parque das Gaivotas
- > CENTRO Municipal de Educação Infantil de José de Anchieta IV
- > CENTRO Municipal de Educação Infantil de Jardim Carapina
- > CENTRO Municipal de Educação Infantil de Nova Carapina II
- > CENTRO Municipal de Educação Infantil de Cidade Continental – setor Ásia
- > CENTRO Municipal de Educação Infantil do Residencial Centro da Serra
- > CENTRO Municipal de Educação Infantil de José de Anchieta II
- > CENTRO Municipal de Educação Infantil de Lagoa de Jacaraípe
- > CENTRO Municipal de Educação Infantil de Morada de Laranjeiras
- > CENTRO Municipal de Educação Infantil de Colina de Laranjeiras

Em processo de análise pelo Ministério das Cidades

- > CENTRO Municipal de Educação Infantil de Serra Dourada I
- > CENTRO Municipal de Educação Infantil de Colina da Serra
- > CENTRO Municipal de Educação Infantil de Vista da Serra II

Especial

Treze milhões de refeições

Com o fim da terceirização da alimentação escolar, a prefeitura investiu na qualidade da merenda para atender mais de 61 mil alunos

Para alimentar os mais de 61 mil alunos da rede municipal de educação, a Prefeitura da Serra deve fechar este ano com o investimento de R\$ 17 milhões na merenda escolar, o que significa 13 milhões de refeições servidas.

Do valor investido, R\$ 13 milhões são recursos próprios da prefeitura e apenas R\$ 4 milhões são provenientes do Ministério da Educação.

Com o fim da terceirização da alimentação escolar em 2010, o município realizou uma economia de R\$ 17 milhões em dois anos. Os alunos fazem duas refeições por turno.

ELEIÇÃO

Desde 1997, a Secretaria de Educação da Prefeitura da Serra realiza eleições para diretores e coordenadores das unidades de ensino. O objetivo é democratizar o acesso aos cargos, pois os candidatos são escolhidos pela comunidade.

A administração municipal investe na formação dos professores. Todos passam por cursos que são realizados num local apropriada para esta formação, em Bairro de Fátima. Os cursos atendem as áreas de atuação do magistério e a questões atuais, como igualdade



ALUNOS TÊM aulas de cidadania e educação fiscal nas escolas

racial na escola.

Outro projeto inovador adotado na rede municipal é o de educação fiscal, que leva lições de cidadania a crianças e jovens do município, com palestras e atividades lúdicas.

O projeto também oferece cursos online gratuitos, que podem ser feitos por cidadãos de qualquer lugar do Brasil e de outros países. Os cursos possuem temas variados: Preparatório para o Enem,



ALUNOS DA rede municipal fazem duas refeições por turno

Educação Inclusiva e Especial, Marketing Pessoal, Matemática Financeira, entre outros.

O município também disponibiliza o Projeto Universidade para Todos (Pupt/Serra), em parceria com a Ufes. O objetivo é preparar moradores, que não podem pagar um cursinho, para concorrerem a uma vaga no vestibular. Na Serra, o Pupt acontece em seis bairros, reunindo, em média, mais de 500 alunos.



AULA DE INFORMÁTICA: infraestrutura para um ensino de qualidade

PROJETOS DESENVOLVIDOS

Evasão escolar quase zero

O projeto Pró-Escola combate a evasão escolar. Em 2011, na Serra, a evasão foi de 0,7%. Com parceria entre prefeitura e Poder Judiciário, o projeto obriga os pais a trazerem os seus filhos faltosos de volta à escola.

Mais Educação

No município, milhares de alunos participam de diversas atividades ex-

tracurriculares. É o Programa Mais Educação, implantado há três anos em 35 unidades de ensino. Os estudantes recebem aulas de reforço escolar, praticam atividades esportivas como capoeira, futsal, dança, além das aulas de artes, música e congo mirim.

Educação Especial

Alunos que apresentam necessidades especiais têm direito a um auxiliar

que o ajuda nas atividades da escola. As deficiências mais comuns são auditiva, visual e mental.

Prevenção ao bullying

O Projeto Cuida de Mim trabalha com a prevenção ao bullying em várias escolas. O objetivo é ensinar às crianças a importância de lidar com as diferenças entre os colegas, sejam elas físicas ou psicológicas.

Escola de portas abertas

O Programa Escola Aberta oferece diversas atividades para a comunidade do entorno das escolas municipais nos finais de semana. Na Serra, o programa conta com a participação de 20 escolas. Há diversas oficinas: esporte, cultura e lazer, formação profissional, informática e outras.

Jogos Estudantis

Todos os anos os Jogos Estudantis da Serra reúnem milhares de alunos nas mais diversas modalidades esportivas. Os jogos promovem a integração dos alunos e estimula a vida saudável.



CURSO DE VIOLÃO: investimento em atividades extracurriculares

Sistema de bibliotecas

O objetivo é realizar um trabalho cooperativo entre as cinco bibliotecas públicas municipais, no intuito de desenvolver um trabalho de redes, caracterizado por uma estrutura interligada, com atividades comuns e uma coordenação central.

Escola de Música

A prefeitura mantém os cursos de violão e cavaquinho em dias e horários diversos, e em todos os níveis: iniciante, intermediário e avançado. As aulas acontecem no Museu Histórico da Serra e no auditório da Biblioteca de Valparaíso.



COM A AJUDA DO Poder Judiciário, a evasão escolar na rede municipal de ensino foi de apenas 0,7%

Revitalização de Laranjeiras

Serão investidos R\$ 82 milhões para transformar o centro comercial de Laranjeiras em um shopping a céu aberto

A maior obra já contratada pela Prefeitura da Serra está em andamento. Trata-se da revitalização da região de Laranjeiras. Serão investidos R\$ 82 milhões para transformar o centro comercial de Laranjeiras em um shopping a céu aberto, com intervenções viárias que vão melhorar a mobilidade na região, ampliando a logística da Serra.

O projeto, realizado em parceria com o governo do Estado, compreende a abertura de novas avenidas e sua ligação aos principais eixos viários da Serra, a expansão da área de comércio da região, humanização das principais vias, encapsulamento das redes elétricas e de telecomunicações, recapeamento das ruas e avenidas, implantação de sinalização mais adequada e de estacionamento rotativo.

MANGUINHOS

O balneário de Manguinhos também foi revitalizado pela administração municipal. As obras contemplaram a construção de um calçadão na orla, com 800 metros de extensão, iluminação especial, construção de uma praça para eventos, bancada para comercialização de pescado e um deque com acesso à areia.

Foram investidos mais de R\$ 2,6



FOTOS: EDSON REIS/PMS

AS OBRAS de revitalização de Laranjeiras vão melhorar a mobilidade na região, ampliando a logística da Serra

milhões no balneário. Foram executadas ainda obras de drenagem, pavimentação, paisagismo e sinalização viária.

Nova Almeida também recebeu obras. A reurbanização da orla demandou um investimento de mais de R\$ 1 milhão em uma extensão de aproximadamente um quilômetro. Foram construídas 12 quadras para esportes, em uma área superior a 4 mil metros quadrados, cinco deques, pergolados, três áreas para ginástica, três quadras de vôlei, duas de frescobol, duas de peteca, duas de futebol de areia, bancos,

mesas e iluminação, além de 15 mil metros quadrados de recuperação de restinga.

RESTAURAÇÃO

A prefeitura fez a restauração da ponte sobre o rio Reis Magos. Ela existe há mais de 70 anos e liga os municípios da Serra e Fundão.

Com 100 metros de extensão e cinco de largura, a estrutura foi toda retirada e recomposta com madeiras de lei, vindas do Pará e Rondônia. A vida útil das madeiras ultrapassa 70 anos. Também foi colocado corrimão ao longo da ponte.



REVITALIZAÇÃO DO CIVIT: grandes vias do município passaram por obras

Pavimentação e drenagem em mais de 700 vias

Nos quatro últimos anos, a Prefeitura da Serra pavimentou mais de 222 quilômetros de vias no município. É a maior quantidade de quilômetros pavimentados da história da Serra. Esse investimento contribuiu para a entrega de obras em mais de 700 vias, levando mais qualidade de vida para o cidadão do município. Dezenas de bairros foram contemplados com obras de drenagem e pavimentação.

A prefeitura também fez intervenções maiores e revitalizou grandes avenidas, a exemplo da avenida Civit, Norte-Sul (região de Barcelona), avenida Brasil (Novo Horizonte), avenida Brasília (Porto Canoa), Talma Ribeiro (Região do Civit), entre outras.

Também foi construída uma nova alternativa de acesso da Grande

Civit à BR-101, para quem trafega no sentido Serra a Vitória. A obra beneficiou mais de 62 mil moradores de 15 bairros, além dos milhares trabalhadores da área do Civit I, o maior polo industrial do município.

Outra importante obra, feita em convênio com o Estado, revitalizou a estrada que liga Serra-Sede ao sítio Histórico de Queimado, com 13 quilômetros. Além de pavimentação em asfalto e bloquetes em toda via, foram realizadas realocação das cercas nas propriedades rurais e construída a rede de drenagem pluvial. As intervenções fazem parte das ações para revitalizar o Sítio Histórico e ainda para impulsionar o agroturismo.

Na parte de infraestrutura, foram realizadas obras de canalização com a construção de galerias. As maiores obras estão localizadas nos bairros de Vista da Serra I e II, Jardim Carapina, Central Carapina e Jardim Guanabara.

Outra ação importante para a cidade e seus moradores foi a padronização das calçadas. A Prefeitura da Serra está investindo R\$ 7 milhões em calçadas, calçadões e meio fios na Serra Sede. Além de valorizar os imóveis, as calçadas cidadãs contribuem para a mobilidade de pessoas com deficiência.

AS OBRAS

Obras de revitalização de grandes vias

- > REVITALIZAÇÃO do Canteiro Central do bairro Barcelona
- > REVITALIZAÇÃO da Norte Sul - Mata da Serra a Barcelona
- > REVITALIZAÇÃO da Avenida Brasília - Porto Canoa
- > REVITALIZAÇÃO da Avenida Brasil - Novo Horizonte
- > REVITALIZAÇÃO do Civit
- > LIGAÇÃO Terminal de Carapina a BR 101
- > CONSTRUÇÃO de Túnel - Rua Intendente Câmara - Nova Carapina I
- > CONSTRUÇÃO da Estrada do Contorno do Bairro Jardim Carapina (em obras)
- > CORREDOR Exclusivo de ônibus - Talma Ribeiro (em obras)

Galerias pluviais e outras obras

- > CONSTRUÇÃO de Galerias e pavimentação de ruas - Jardim Guanabara
- > CONSTRUÇÃO de Galerias em Vista da Serra I e II - Jardim Guanabara
- > CONSTRUÇÃO de Galerias em Jardim Carapina
- > CONSTRUÇÃO de Galerias em Central Carapina
- > ESGOTAMENTO Sanitário da lagoa



NOVA ALMEIDA: ponte restaurada

- Pau Brasil - Hélio Ferraz
- > SISTEMA de Abastecimento de Água de Parque Residencial Nova Almeida.
- > CONSTRUÇÃO de Galpões para o PROCAT - Vila Nova de Colares (em obras)
- > ESTAÇÃO de Coleta de Entulho em Novo Porto Canoa (em obras)

Ciclovias

- > PORTO Canoa a BR-101
- > NOVO Horizonte a Bicanga

Em fase de licitação/ou projetos

- > DESASSOREAMENTO do Rio Jacaraípe (em fase de licitação)
- > RECUPERAÇÃO do Córrego Laripe e

implantação do Parque (em fase de licitação)

- > DRENAGEM e Pavimentação de Jardim Limoeiro e São Diogo - (em fase de licitação)
- > COMPLEMENTAÇÃO da Revitalização da avenida Talma Ribeiro (em fase de licitação)
- > PRAÇA da Cidadania - Teatro, biblioteca, Novo Porto Canoa (aguardando autorização da CEF para início do empreendimento)
- > MOBILIÁRIO Urbano - Abrigo de ônibus (em fase de licitação)
- > APA do Mestre Alvaro - Licitado (recursos em caixa)
- > INSTALAÇÃO de mais 120 câmaras de monitoramento
- > PROJETO do Mergulhão do Bairro de Fátima - Jardim Camburi
- > PROJETO Executivo da Rodovia Industrial
- > PROJETO Executivo da ligação da avenida Paulo Pereira Gomes com a Talma Ribeiro
- > REURBANIZAÇÃO de Carapina Grande com implantação da Segunda Avenida
- > COMPLEMENTAÇÃO do Trecho Barcelona - Laranjeiras com ciclovias na avenida Norte - Sul



ORLA MANGUINHOS: melhorias

Especial**PRAÇA DA LUZ**, em Laranjeiras, conta com mobiliário urbano, bicicletário, paisagismo e iluminação especial

Cidade ganha 40 áreas de lazer

A prefeitura investiu em praças, campos de futebol, quadras, ginásios poliesportivos e outros espaços de entretenimento

A Prefeitura da Serra sabe da importância do lazer e do esporte na vida das pessoas. Por isso, já entregou mais de 40 áreas de lazer. São praças, campos de futebol, quadras, ginásios poliesportivos e outros espaços de entretenimento. Além de garantir maior qualidade de vida, estas áreas valorizam os bairros e também contribuem para o convívio social dos cidadãos, melhorando a qualidade de vida de todos.

O bairro de Laranjeiras recebeu uma das mais modernas praças inauguradas no município, em junho de 2010. A Praça da Luz foi erguida com um moderno projeto arquitetônico. São quatro deques que adentram ao lago cortado por uma ponte, tendo em suas pontas pergolando com bancos. A área de lazer conta ainda com mobiliário urbano, bicicletário, pavimenta-

**CENTRO DE VIVÊNCIA OFERECE** cursos e atividades de lazer e cultura

ção, paisagismo e iluminação especial.

Um dos destaques é a Arena Esportiva de Jacaraípe, que está sendo construída em convênio com o Ministério das Cidades. Avaliada em R\$ 11 milhões, a obra tem padrão internacional, com quadra oficial para a prática de esportes, arquibancadas para 2.650 pessoas, cobertura metálica, auditório para 276 pessoas, salões multiuso, salas de musculação, vestiários, banheiros, estacionamento e área de evento com capacidade para três mil pessoas.

Para incentivar o convívio social, a prefeitura investiu na construção de Centros de Vivência. Nos últimos quatro anos foram entregues quatro centros e no momento estão em construção outros seis. No espaço, são realizados cursos e atividades de lazer e cultura.

E para deixar a cidade mais bonita, a administração municipal cuidou do paisagismo. As obras melhoram a autoestima das comunidades, valorizam o patrimônio do cidadão e contribuem de forma decisiva para o desenvolvimento do turismo.

NOVAS ENTREGAS**Esporte e Lazer – Unidades Construídas**

- > GINÁSIO Poliesportivo de Serra Dourada I
- > GINÁSIO Pol. de Enseada de Jacaraípe - EMEF Amélia Loureiro Barroso
- > GINÁSIO Poliesportivo de Nova Almeida - EMEF Leonor Miguel Feu Rosa
- > GINÁSIO Poliesportivo de Planalto Serrano - EMEF João Calmon
- > GINÁSIO Poliesportivo de Serra Dourado II
- > GINÁSIO Poliesportivo de Jardim Carapina
- > GINÁSIO Poliesportivo de Boa Vista
- > GINÁSIO Poliesportivo de São Diogo
- > GINÁSIO Poliesportivo de Camará
- > QUADRA poliesportiva da EMEF Cidade Pomar
- > QUADRA poliesportiva de José de Anchieta
- > ÁREA Esportiva e Praça de São Domingos
- > ÁREA Esportiva e Praça de Novo Horizonte
- > ÁREA Esportiva e Praça de Colina da Serra
- > ÁREA Esportiva e Praça de Taquara I
- > ÁREA Esportiva e Praça de São Diogo
- > ÁREA Esportiva e Praça Bairro Planalto Serrano – Bloco A
- > ÁREA Esportiva e Praça de Carapina Grande
- > ÁREA Esportiva e Praça de Planície da Serra
- > ÁREA Esportiva e Praça de Mestre Álvaro
- > ÁREA de Lazer e Calçadão de Eurico Sales
- > PRAÇA Libertadores das Américas – Bairro de Fátima
- > PRAÇA de Morada de Laranjeiras
- > PRAÇA da Luz - Laranjeiras
- > PRAÇA de Vila Nova de Colares
- > PRAÇA do Bairro Campinho I
- > PRAÇA de Serra Dourada I
- > PRAÇA de Cascata
- > PRAÇA da Bíblia - Feu Rosa
- > PRAÇA e Alameda Sivestre Miranda - Serra Sede
- > CAMPO de Futebol de Carapina Grande
- > CAMPO de Futebol e área esportiva de Taquara II
- > CAMPO de Futebol – Jacaraípe
- > CAMPO de Futebol – São Geraldo
- > CAMPO de Futebol de Jardim Carapina
- > CAMPO de Grama Sintética de Nova Almeida
- > CAMPO de Grama Sintética em Porto Canoa
- > CAMPO de Grama Sintética em Feu Rosa
- > CAMPO de Grama Sintética de Central Carapina
- > CAMPO de Grama Sintética na Praça Miguel Ângelo – Laranjeiras
- > REFORMA de duas praças em Nova Carapina I
- > CONSTRUÇÃO de Vestiário do Campo de Futebol – Carapina I

**GINÁSIO** poliesportivo de Camará

- > 50 ACADEMIAS Populares nos bairros
- > ALÉM de reforma e ampliação de muitas áreas

Centro de Vivência e outras obras – Unidades Construídas

- > CENTRO de Vivência de Maria Níobe
- > CENTRO de Vivência do Bairro de Fátima
- > CENTRO de Vivência – Planalto Serrano Bloco A
- > CENTRO de Vivência de São Patrício
- > CRAS de Planalto Serrano – Bloco A
- > CENTRO Referência e Comercialização do Artesanato
- > ESPAÇO do Empreendedor
- > CENTRO de Educação Ambiental – Jacuy
- > RESTAURAÇÃO da Igreja de São João de Carapina
- > LANÇAMENTO da Pedra fundamental para construção da Unidade do Senac-Serra

Em obras

- > ARENA Esportiva e Cultural de Jacaraípe (em obras)
- > CRAS – CAI Jardim Carapina (em obras)
- > CENTRO de Vivência de José de Anchieta
- > CENTRO de Vivência de Jardim Tropical
- > CENTRO de Vivência São Judas Tadeu
- > CENTRO de Vivência Feu Rosa
- > CENTRO de Vivência Porto Canoa
- > CENTRO de Vivência André Carloni
- > COMPLEMENTAÇÃO da Revitalização de Laranjeiras (em obras)
- > CONCLUSÃO do Contorno de Jardim Carapina (em obras)
- > QUADRA coberta do Setor África – Cidade Continental (em obras)
- > CONSTRUÇÃO de 893 casas (Costa Dourada, Vila Nova de Colares e Novo Horizonte)
- > TÉRMINO da drenagem e pavimentação de Marbela
- > DRENAGEM e pavimentação de Costa Dourada
- > OBRA de contenção da Orla de Nova Almeida (em obras)
- > CAMPO de Futebol, vestiário e piscina de Serra Dourada III
- > PRAÇA de Chácara Parreiral
- > PRAÇA de Jardim Liomeiro
- > PARQUE da lagoa Jacuném - Barcelona

MAIS LAZER**Jogos comunitários**

Anualmente, a prefeitura realiza os Jogos Comunitários, reunindo milhares de atletas nas modalidades beach soccer, futsal e futebol de campo. Já a Copa Serraninha reúne crianças e adolescentes de 9 a 17 anos na modalidade futebol de campo.

Jogos de verão

Durante o verão, a Prefeitura da Serra promove uma série de atividades esportivas nas praias do município para os moradores e turistas. Em alguns locais, também é montada uma arena esportiva, que já se tornou atração turística.

Patrocínio a Atletas

A Lei Roberto Siqueira Costa consiste no incentivo à prática desportiva e na realização de convênios e programas de cooperação mútua entre ligas, clubes, associações e atletas do esporte amador e olímpico residentes no município.

**PRAÇA EM VILA NOVA DE COLARES** está entre as obras entregues

Incentivo à produção de abacaxi

Mais de 200 mil mudas já foram distribuídas e a estimativa é de que o município tenha uma plantação que chega a 800 mil pés da fruta

A Serra retomou o cultivo do abacaxi e deve se tornar um polo produtor da fruta. Para alcançar a meta, a prefeitura investiu em um programa de doação de mudas, por meio do qual já foram ofertadas mais de 200 mil mudas para dezenas de produtores, que por sua vez geraram novas mudas. Estima-se que 800 mil já estejam plantadas na Serra. As primeiras colheitas aconteceram e a produção cresce a cada ano.

A prefeitura também viabilizou a realização semanal de duas feiras de produtos orgânicos no município, em Laranjeiras e na Serra Sede. Mais de 20 barracas comercializam alimentos sem agrotóxico como hortaliças, legumes e frutas.

Outra ação nessa área foi a criação do Selo de Inspeção Municipal (SIM), com a finalidade de inspecionar e fiscalizar a industrialização e o beneficiamento de alimentos de origem animal produzidos no município. Com o selo, produtores até então informais poderão agregar valor aos seus produtos da agroindústria e do agroturismo e vendê-los para estabelecimentos como restaurantes e supermercados.

A administração municipal promoveu diversos cursos para capacitar a mão de obra rural. Um deles, inédito no município, foi o curso de doma racional de cavalos. A técnica não utiliza força para adestrar os animais.

CURSO inédito de domador de cavalos foi oferecido no município que conta também com um Centro de Estudo, Pesquisa e Conservação de Bromélias



Catadores terão espaço para triagem



POSTOS de coleta voluntária



MUNICÍPIO quer se tornar polo de cultivo de abacaxi, por isso tem incentivado a plantação da fruta na área rural serrana e, para incentivar o comércio de produtos orgânicos no município, a prefeitura realiza duas feiras

ÁGUAS

Para promover a educação ambiental, a prefeitura desenvolve o projeto Águas da Serra. Somente neste ano foram plantadas 2.395 mudas de plantas nativas em propriedades rurais do município para recuperação de nascentes.

Nesse contexto também faz parte as ações do projeto Florescer, que tem o foco na formação de agentes ambientais voluntários.

Neste ano foram formados mais 55 agentes, com turmas em três bairros da Serra.

O município também possui o Centro de Estudo, Pesquisa e Conservação de Bromeliáceas, que mantém um viveiro de bromélias no Parque da Cidade. O centro recebeu a visita de mais de 2 mil estudantes. O público vai de crianças do ensino infantil a pesquisadores de cursos de pós-graduação.



SAIBA MAIS

Projeto Vida Leve

Desenvolvido no Parque da Cidade, o projeto Vida Leve conta com várias turmas de três a 11 anos de idade, que fazem aulas de balé, futebol soçaite e de salão, voleibol, tênis. Há também atividades de ginástica para adultos e aula de capoeira para jovens.

Paisagismo

Na Serra, o paisagismo está presente nas principais vias públicas, nos bairros, nas praças, por toda a cidade. A cidade possui 1,2 milhão de metros quadrados de área verde, o que equivale a 133 campos de futebol.

Serviço de Limpeza

A Prefeitura gasta, mensalmente, em torno de R\$ 6,7 milhões para manter a cidade limpa. O serviço é realizado por mais de 1 mil profissionais nas ruas e envolve coleta de lixo, capina, varrição, manutenção e limpeza de áreas verdes, entre outros.

Limpeza de Canais

A Prefeitura realiza regularmente um trabalho de limpeza dos canais da Serra. A prevenção ocorre antes da época de chuvas. O município possui 33 canais que são limpos periodicamente.

Os catadores de materiais recicláveis dos bairros próximos à Vila Nova de Colares, no município da Serra, terão um espaço adequado para guardar o material coletado e equipamentos para preparar o material a ser comercializado. Estão sendo construídos no local um centro administrativo e ambiental e dois galpões para triagem e beneficiamento de materiais recicláveis.

Também está em fase de conclusão a construção de uma Estação de Coleta de Entulho em Novo Porto Canoa. A ação faz parte do Projeto João de Barro, que já funciona em André Carloni desde

2007. O objetivo desse projeto é dar destinação final aos resíduos da construção civil e de demolição e entulho gerado no município, por conta de pequenas e médias obras.

Em relação à coleta seletiva de lixo, a prefeitura vem cumprindo o Termo de Ajuste de Conduta (TAC) que assinou com o Ministério Público para ampliação do Programa de Coleta Seletiva. Entre as ações previstas estão a implementação da coleta porta a porta, o aumento no número de postos de entrega voluntária (PEVs), a geração de emprego e renda visando aos catadores e suas famílias, entre ou-

tros.

Só a avenida Abdo Saad, em Jacaraípe, recebeu mais seis Postos de Entrega Voluntária (PEV) para o descarte dos materiais recicláveis, como vidro, plástico, papel e metal. A cidade conta ao todo com 23 PEVs.

E para conscientizar os moradores da importância da separação do lixo, a Prefeitura da Serra desenvolve o projeto Escola Recicla de Coleta Seletiva Voluntária nas unidades de ensino. Os alunos recebem orientação a respeito da nova maneira de descartar o lixo. Já foram distribuídas 10 mil cartilhas.

Câmaras monitoram 30 bairros

São 58 câmeras para garantir a segurança dos moradores. Em parceria com o Estado, outros 120 aparelhos deverão ser instalados

Um moderno sistema de videomonitoramento, com 58 câmeras espalhadas pelo município, ajuda a manter a segurança e a ordem em cerca de 30 bairros da Serra. E esses números ainda vão crescer: um acordo entre a administração municipal e o governo do Estado prevê a instalação de outras 120 câmeras, dando mais segurança aos moradores e comerciantes da cidade.

As imagens captadas pelos equipamentos são acompanhadas na Central de Videomonitoramento, onde trabalha 44 profissionais, dos quais 35 são policiais militares da reserva e nove são guardas municipais. A equipe é dividida em cinco grupos de trabalho, que se revezam durante 24 horas nos sete dias da semana.

A central fica em contato permanente com a Polícia Militar, que é imediatamente acionada quando é registrada alguma ocorrência.

Os esforços para aumentar a segurança na Serra vêm apresentando resultados. No início deste mês, foram apresentados no Gabinete de Gestão Integrada Municipal (GGIM), na Serra-Sede, dados comparativos de registros de homicídios na cidade, nos dois últimos anos, de janeiro a novembro.

No total há uma redução de 14,4% em relação aos homicídios, a maior entre os grandes municípios da Região Metropolitana.

Para o chefe da Polícia Civil, Joel Lyrio, presente à apresentação, essa redução se deve ao trabalho integrado entre município e polícias, e a uma ação mais ostensiva do 6º Batalhão de Polícia Militar. Com as ações, a Serra chegou a ficar 16 dias sem registro de ocorrência, durante o mês de outubro deste ano.

TRÂNSITO

Para promover a segurança e organização também no trânsito, investimentos têm sido feitos também na instalação de novos semáforos e melhorias na sinalização horizontal e vertical da cidade, dando mais visibilidade e evitando possíveis acidentes. Na avenida Civit, uma das principais da cidade, também foi implantada uma pintura de faixa de retenção exclusiva para motocicletas em semáforos.



CENTRAL DE VIDEOMONITORAMENTO: são 44 profissionais que se revezam 24 horas para vigiar as ruas da Serra



CÂMERA: redução da criminalidade

Programa Serra Cidadã se destaca na área social

O Serra cidadã é um dos maiores projetos sociais do Espírito Santo. O morador pode tirar documentos, a exemplo de carteira de identidade, CPF, título de eleitor, carteira de trabalho, entre outros. Também tem acesso a atendimento médico e a vários serviços.

Outro projeto da área social que tem grande demanda é o Centro de Referência de Assistência Social (Cras) itinerante. Através dele, chega nas casas dos moradores alguns serviços, como orientação sobre tarifas sociais de água e energia e o direcionamento para providenciar documentos pessoais. Também são realizadas visitas domiciliares para o preenchimento do Cadastro Único para Programas Sociais.

Além do Cras itinerante, no município da Serra há nove unidades fixas de atendimento. Entre as atividades oferecidas, estão oficinas socioeducativas, palestras, cursos, visitas domiciliares, entre outros. No primeiro semestre de 2012, foram realizados 8.913 atendimentos nos Cras do município.



CRAS ITINERANTE chega nas casas dos moradores levando mais cidadania

A Serra também tem um Programa de Complementação de Renda Familiar, chamado Bolsa Municipal. As famílias em situação de extrema pobreza são contempladas com um cartão carregável, mensalmente, no valor de R\$ 40, e pode ser utilizado em supermercados cadastrados no município. Este ano, o programa beneficiou

2.317 famílias. Já o Bolsa Família, do governo Federal, beneficia 19.701 famílias.

Os Núcleos dos Serviços de Convivência também fazem parte dos projetos sociais. Eles oferecem atividades para crianças e adolescentes entre 6 e 16 anos. Em 2012, foram mais de 110 mil atendimentos realizados.

CIDADANIA

Apoio para os mais carentes

Convênios assistenciais

A Prefeitura da Serra faz, anualmente, uma série de convênios com 20 entidades assistenciais que atuam no município para atender crianças, adolescentes, idosos e pessoas com deficiência. Em 2012, houve um repasse de R\$ 15 milhões.

Ressocialização de internos

São desenvolvidas atividades de ressocialização com mais de 600 internos do Centro de Detenção Provisória (CDP) da Serra. Os internos realizam atividades artísticas e educacionais.

Casamento comunitário

Dois grandes casamentos comunitários foram realizados no município, reunindo 1.542 casais. Grande parte deles vivia junto, mas não se casava por falta de condições financeiras.

Combate à violência sexual

A prefeitura desenvolve ações permanentes e campanhas para esclarecer a sociedade sobre o tema, orientando o cidadão a denunciar este tipo de crime, bem como prestando apoio às vítimas.

Adoção tardia

Com apoio da prefeitura, a 1ª e a 2ª

Vara da Infância e Juventude da Serra promoveram, em maio, a I Campanha de Incentivo à Adoção Tardia. O objetivo foi estimular a adoção de crianças maiores de 3 anos.

Capacitação

O programa de capacitação profissional tem o objetivo de proporcionar ao adolescente condições de iniciação ao trabalho. Em 2012, 663 jovens participaram de ações de educação para o trabalho. Foram contratados 380 adolescentes como aprendizes pelas empresas parceiras.

Pessoa com deficiência

A prefeitura realiza uma série de atividades que incluem o atendimento às pessoas com deficiência (ou familiares) e encaminhamentos para os serviços de saúde, Ministério Público, entre outros.

Plantões emergenciais

Em quatro anos, a administração municipal fez mais de 29 mil atendimentos nos Plantões Emergenciais, que incluem auxílio-funeral, cesta básica emergencial, fralda geriátrica, fralda infantil, leite especial, óculos, passagem, entre outros. O trabalho é acompanhado por assistentes sociais.



CASAMENTO comunitário reuniu 1.542 casais na Serra

Sete mil casas populares

Somente em Novo Horizonte, Vila Nova de Colares e Costa Bela, a prefeitura está construindo 893 unidades habitacionais

As regiões de Nova Almeida, Jacaraípe e Serra-Sede foram as escolhidas para a construção de sete mil novas unidades habitacionais, que serão erigidas dentro do programa Minha Casa, Minha Vida, do governo federal. Um loteamento, com 784 unidades, já está aprovado.

Os imóveis construídos dentro do programa serão casas no valor de R\$ 53 mil, e apartamentos, no valor de R\$ 54 mil, com área de 42 metros quadrados. A planta prevê, de acordo com a Prefeitura da Serra, dois quartos, sala, cozinha e banheiro. As casas serão construídas em terrenos de 125 metros quadrados.

Mais de 29 mil interessados em participar do programa se inscreveram neste ano. Agora, os cadastros estão em fase de análise.

Para ter direito a um dos imóveis, a família deverá ter renda de até três salários mínimos. São ainda observados critérios estabelecidos por lei federal e pelo Conselho Municipal de Moradia, que prevêem, entre outras exigências, que a família não pode ter casa própria ou financiamento habitacional.

Terão prioridade ainda os residentes em áreas de risco ou insalubres, que tenham sido desabrigados; famílias com mulheres responsáveis pela unidade familiar; famílias de que façam parte pessoas com deficiência; e aquelas com maior número de membros dependentes.

Quem for contemplado pagará, ao longo de 10 anos, prestação mensal variando entre R\$ 50 e R\$ 160. Famílias com renda de um sa-



COSTA DOURADA, EM JACARAÍPE, recebeu da prefeitura um conjunto habitacional com 78 residências

lário mínimo serão subsidiadas pela Prefeitura da Serra e estarão isentas da prestação.

Além desse projeto, a administração municipal já entregou este ano 12 casas em Feu Rosa e um conjunto habitacional com 78 casas, em Costa Dourada, Jacaraípe. O conjunto conta com calçada cidadã, drenagem, pavimentação e rede de esgoto.

A Prefeitura está construindo ainda mais 893 unidades habitacionais em Novo Horizonte, Vila

Nova de Colares e Costa Bela.

PLANO

Outra iniciativa da municipalidade nesse setor, realizada em 2012, foi o Plano Local de Habitação de Interesse Social, que estabelece diretrizes e indica áreas prioritárias para as políticas de habitação da cidade. Com isso, a prefeitura atendeu à exigência do Ministério das Cidades para liberação de recursos federais aplicáveis nas ações habitacionais.

Ações integradas de cidadania

Nos últimos quatro anos, a administração municipal decidiu reforçar as ações de cidadania realizadas na Serra levando os serviços até os moradores.

Para isso, o atendimento aos moradores foi feito de forma itinerante, percorrendo várias comunidades do município.

De acordo com os dados da pre-

feitura, somente este ano, quatro mil pessoas foram atendidas com serviços jurídico, emissão de documentos, cadastro e encaminhamento a emprego.

Foram criados ainda dois Centros Integrados de Cidadania, um localizado na Serra-Sede, no prédio da prefeitura, e outro que fica em Portal de Jacaraípe, no prédio

do Pró-Cidadão.

A Prefeitura da Serra também investiu na reestruturação do Núcleo de Atenção Psicossocial aos Assistentes por Transação Penal (Napa). Entre 2009 a 2012, o Napa atendeu aproximadamente 650 cidadãos.

SECRETARIA DA MULHER

Numa ação inédita, a administração municipal instituiu a Secretaria da Mulher, em março de 2010. O trabalho consiste em propor medidas que preservem os direitos da mulher, acabe com a discriminação e fomente a inserção desse público na vida econômica, social, política e cultural do município.

Uma das ações é o combate à violência. A equipe tem percorrido a cidade com panfletos que esclarecem sobre os direitos da mulher. A secretaria também ampara as mulheres vítimas de violência e seus filhos em um espaço (Casa Lar) próprio para este fim.



SOMENTE ESTE ANO, quatro mil pessoas foram atendidas com serviços jurídico, emissão de documentos, cadastro e encaminhamento a emprego

FOTOS: PREFEITURA DA SERRA

OPORTUNIDADES

Geração de Emprego – SINE/Serra

A prefeitura modernizou o Sine da Serra para oferecer mais conforto e agilidade para as pessoas que procuram o órgão no Pró-Cidadão. No período de janeiro de 2009 a setembro de 2012, o Sine apresentou os seguintes números:

ATENDIMENTO AO TRABALHADOR: mais de 200 mil

CADASTRO DE TRABALHADOR NO PORTAL MAIS EMPREGO: mais de 59 mil

NÚMERO DE VAGAS DISPONIBILIZADAS: 52,9 mil

ENCAMINHAMENTO PARA VAGAS DE EMPREGO: 66,2 Mil

COLOCAÇÃO CONFIRMADA NO MERCADO DE TRABALHO: 5.789

REQUISICÃO DO SEGURO DESEMPREGO: mais de 22 mil

EMIÇÃO DE CARTEIRA DE TRABALHO: 29,4 mil



SINE da Serra: foram mais de 200 mil atendimentos ao trabalhador

MAIS INCENTIVOS

Novas oportunidades de renda

Artesanato

A prefeitura inaugurou em Jacaraípe o Centro de Referência e Comercialização do Artesanato da Lagoa Juara. O espaço possibilita a oportunidade de tornar conhecido o artesanato da Serra e também de aumentar a sua comercialização, gerando trabalho e renda para muitas famílias. No Centro, também são oferecidos cursos de capacitação.

Ciência e Tecnologia

Por meio do Fundo de Apoio à Ciência e Tecnologia (Facitec), foram financiados seis projetos de pesquisas sobre temas diversos da Serra. O Fundo dispõe de recursos da ordem de R\$ 210 mil para o ano corrente.

Projovem Trabalhador

A Prefeitura da Serra abriu este ano 2.500 oportunidades em 57 cursos profissionalizantes para jovens com idade entre 18 e 29 anos.



ARTESANATO: espaço garantido